BIBLIOTECA UNIVERSITĂȚII -IAȘI

ANUL 40 — Nr. 416 — 4 Pagini 5 Lei — Duminică 1 Februarie 1948

ABONAMENTE
Lei 450 . . . . . 3 luni
„ 5.000 Intreprinderi, autorități pe un an

Atelierele tipografice
IAȘI, Str. ȘTEFAN CEL MARE 50-52

OPINIA

ZIAR POPULAR COTIDIAN

Redacția și Administrația
IAȘI, STR. LAPUȘNEANU Nr. 37

TELEFOANE:
Redacția. . . Nr. 1209
Administrația . . . „ 2042
Serv. de noapte . . „ 2088

Director C. R. GHIULEA

Prima zi de lucru a femeilor din brigada „Ana Pauker" din Iași

Cot la cot cu muncitorii zilași, la muncă în Piața Unirii

Ieri dimineața, pe șantierul din Piața Unirii era o animație sporită. Brigada „Ana Pauker" alcătuită din două sute femei din Uniunea Democrată a Femeilor Române, secția Iași a ieșit pentru prima dată la lucru.

A venit să dea o mână de ajutor muncitorilor zilași pentruca — profitându-se de timpul favorabil — lucrul să progreseze.

Femeile au sosit pe șantier la ora 8 jumătate dimineața, frumos încolonate și cu voința dârză să contribuie cu efortul lor la opera de asanare a orașului.

— Noi la Iași n'am vrut să ne lăsăm mai prejos decât consorele noastre din alte părți,—ne spune d-na Răzleț care, precum am constatat dela început avea comanda brigăzii pe ziua de ieri. Deaceea— continuă d-sa —am format brigada voluntară „Ana Pauker".

Ținem să aducem un aport practic la munca de refacere a Iașului. Vom demonstra că în deosebi aici unde urgia războiului s'a dovedit mai pronunțată vom reuși să colaborăm cu tot entuziasmul la munca de reconstrucție.

Munca pe șantier este dusă cu entuziasm

Se opriseră cetățenii pe stradă și priveau cum lucrau femeile în adevăr cu entuziasm și tragere de inimă.

Munceau deavalma soții de ofițeri, de subofițeri, de avocați și de ingineri, — într'un cuvânt femei „casnice", — pentruca să nu fie scoase din producție elemente care muncesc în fabrici sau în ateliere. Pe dată s'a alcătuit un lanț care depozita cărămida la un loc dinainte indicat.

...Și terenul se curăță văzând cu ochii

Straticiuc Maria, Ostrovschi Valeria, Ciubotaru Maria-Thaler Clara cu toate munceau deavalma și terenul se curăța văzând cu ochii.

In câteva ore o brigadă de femei a făcut lună grădina Cișmegiu din București ține să ne informeze Calistrat Verona. Să vezi

M. AD.

—(Continuarie în pag. 3-a)—

Colonie americană

Căutând o ieșire din criza grea în care se zbat, Franța și Italia au hotărât să alcătuiască o uniune economică.

Guvernele din Paris și Roma au întocmit un plan în acest scop și l-au înaintat spre aprobare.

Cui l-au înaintat ?

Vă închipuiți, cum e firesc, că s'a cerut aprobarea parlamentelor respective, sau direct maselor populare prin referendum.

Dar nu s'a procedat așa.

Aprobarea a fost cerută... la Washington !

Miniștrii francez și italian din capitala Statelor-Unite s'au prezentat subsecretarului de stat Lovett și l-au pus în curent cu planul franco-italian. Guvernul american urmează să se pronunțe.

Iată încă o dovadă elocventă că Europa apuseană e tratată de potentații din Washington ca o simplă colonie americănească.

Inlăturarea analfabetismului în regiunea Iașilor

— Importante hotăriri. — Activitatea „școlilor de carte" —

Recensământul care s'a desfășurat sub ochii noștri pe lângă numeroasele aspecte pe care le va prezenta va fi și acela al numărului analfabeților din țara noastră.

Număr care din păcate este destul de mare datorită trecutelor guvernări și sistemului statului nostru care a ignorat această problemă esențială pentru o țară civilizată.

Scriitorul sovietic Ilya Ehrenburg remarca cu justețe disproporția care există între palatele de marmură cu steme regale și analfabeții din țara noastră.

Odată recensământul terminat tabelele cu analfabeți vor fi trimise la Minister urmând a fi centralizate până la 17 Februarie.

„Școlile de carte"

Dintr'o circulară trimisă recent de dl. inspector regional școlar Constantineanu, către inspectoratele județene am putut afla o serie de amănunte în legătură cu planul pentru alfabetizare.

Astfel pe lângă toate școlile primare vor lua ființă așa numitele „școli de carte". Ele vor funcționa prin grija unor comitete de coordonare care vor cuprinde directorul școlii, personalul didactic iar la sate pe medic, pe agronom, pe preot și pe țăranii fruntași.

In interprinderi și fabrici

Asemenea școli vor funcționa și în intreprinderi și fabrici. Ele se vor bucura de concursul consi-

POP.

—(Continuarie în pag. 3-a)—

Un parc de auto-camioane Ziss intr'o fabrică din Harcov

Intr'o grădină din Moscova

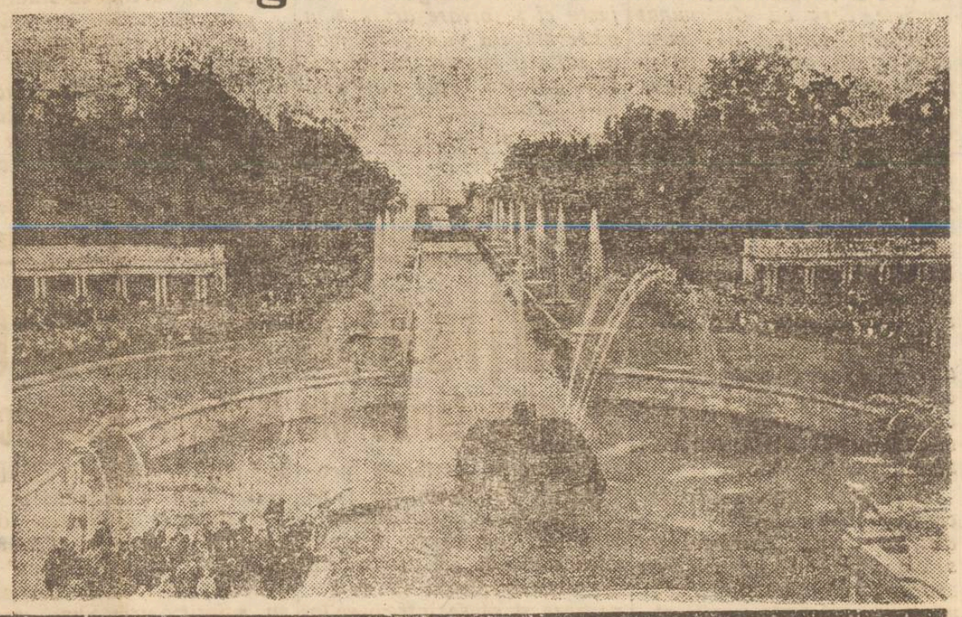

Anchetele noastre în Moldova

Atelierele C.F.R. Pașcani

Cetatea de fier a muncii care a renăscut din ruine

— Odiseia refugiului. — Eroismul lucrătorilor și meseriașilor. — Reconstrucție. Proecte de viitor

Pașcanii, cetatea ceferiștilor

Târgul Pașcanilor, sprijinit de dealuri și poposit la mijlocul Siretului, se poate spune că este în întregime o cetate c.f.r.-istă.

Sirena prelungă de dimineață, huruitul motoarelor și „ghaigerele" de fum care țâșnesc din gura furnalelor pentru a se împreuna cu norii, înfățoară această localitate în atmosfera specifică a unei fabrici.

Aproape toți locuitorii sunt cfr-iști, iar copii lor urmează la școlile locale înființate de CFR, grădinițe de copii, școli primare, gimnaziul industrial de fete, școala de elevi meseriași și liceul teoretic de băeți.

Atelierele, depoul, gara acestea sunt instituțiile târgului, ele sunt viața și căminul muncitorilor locanici.

Cine nu cunoaște povestea lor, cr crede că nimic nu s'a clintit din loc de ani de zile, că n'a căzut nici-o cărămidă sau că nu s'a spart nici-o fereastră, că aici, cutremurarea războiului care a descumpănit coordonatele lumii vechi, n'a lăsat nici o urmă.

Numai călătorul care a trecut pe aici prin toamna lui 1944 sau primăvara lui 1945, ar putea să descrie privelișteа sumbră a ruinelor, haosul desagregării, mormântul regnului mineral pe care a jucat horele Erinii'or.

Și numai el, purtându-și pașii astăzi pe acolo, ar putea să se mire îndeajuns de toate câte le vede să admire opera de reconstrucție și pe autorii ei anonimi, să privească toate clădirile, halele, pavilioanele și atelierele le-

D. C.

—(Continuarie în pag. 3-a)—

Alcătuirea Comisiunii Interimare a Colegiului Avocaților din Iași

Comisiunea Interimară a Colegiului Avocaților din Iași a fost astfel alcătuită: av. V. Negru președinte, iar membrii avocații Em. Ionescu, Leo Bartfeld, D. Viciu, W. Finkelștein și Em. Varnițchi.

Această comisiune va, depune zilele acestea jurământul legal pentru Republica Populară Română.

Cererile avocaților pentru înscrierea în Colegiu vor fi examinate de Comisiunea Interimară.

Aceste cereri se pot depune până la data de 10 Februarie crt.

Vânzarea la depozitul M. A. T.

După cum am subliniat cu alt prilej, vânzarea produselor spirtoase monopolizate se face în Iași la depozitul M. A. T. din str. Bucșinescu.

Pe colb sau sloată, lumea trebue să străbată orașul întreg, până în mahalaua Bucșinescului, pentru un pic de spirt.

In plus, domnii de la depozit și-au raționalizat munca și nu vând decât în ceasurile de dimineață. Uneori suspendă vânzarea cu totul. Singurul ghișeu suplimentar recent deschis care funcționează în Piața Unirii este cu totul insuficient.

Așa se face că la M. A. T. e totdeauna o coadă, ca la zahăr sau la pâine. Oamenii sunt siliți să-și piardă ceasuri întregi pentru o cumpărătură. Iar dacă n'au vreme de pierdut, se lasă păgubași.

Acest mod de vânzare, care nu servește nici publicului nici intereselor Statului, ar trebui abandonat.

Marfa monopolizată poate fi dată în comision la prăvălii, cum se făcea pe vremuri.

Sau depozitul M. A. T. să-și creieze subcentre de vânzare în diferite puncte ale orașului, cum a mai făcut în anii trecuți.

Sau cel puțin depozitul din Bucșinescu să-și mai înființeze un ghișeu și mai cu seamă să prelungească timpul de vânzare, utilizând și după amiezile. In acest chip, s'ar mai micșora cozile.

Nu știm cum să procedeze în alte orașe, dar la Iași e o situație vădit neplăcută pentru populație și totodată o încetineală a vânzării care întârzie încasările Statului.

Planificarea muncilor agricole din primăvară

Repartizarea orzului pentru însămânțări
Ședința dela Camera Agricolă

Comandamentul județean pentru însămânțări a ținut o ședință la Camera Agricolă, cu care prilej s'a luat act de închiderea campaniei de însămânțări din toamnă și s'au luat măsuri pentru intensificarea araturilor pe izlazuri. Au fost prezenți d-nii Const. Bordeianu, prefectul județului ; insp. Costețchi, Damian Cocimaru, directorul Camerei Agricole ; Hrimiuc, directorul Federalei-Iași ; Vasile Condrea, directorul Oficiului Economic Județean ; inspector statistic Capătă, ing. Bocec, insp. Luscalov, d-ra ing. Starostin.

D. director Cocimaru a făcut o expunere asupra lucrărilor executate în campania din toamnă din care rezultă următoarele :

Au fost arate 35531 ha.

S'au însămânțat : 23143 ha. cu grâu, 213 ha. cu secară și 23 ha. cu orz.

In total au fost semănate 23.380 ha. pe teren.

S'a procedat apoi la repartizarea orzului pentru însămânțări și la planificarea muncilor agricole din primăvară.

In plasa Bucium se vor însămânța 1333 ha. cu orz, în Plasa Copou 2032 ha., la Tg. Frumos 2000. ha., la Podu Iloaie 1600 ha. iar în Plasa Șipote se vor însămânța 2166 ha.

Cartea nouă franceză

V. Leduc - Le marxime est il depassé? (Marxismul este depășit ?)

Editions Raisons d'être

In vitrinile librăriilor noastre a apărut recent volumul „Le marxisme est il dépassé?" (Marxismul este depășit ?), opera unui tânăr teoretician marxist francez V. Leduc din echipa redacțională a revistei „Action".

Cartea prezintă un interes deosebit pentru gânditori și pentru muncitori. Pentru gânditori cărora anumiți teoreticieni cu vederi strâmte caută să le ofere un obiect de meditație care nu există în realitate, pentru muncitori a căror unitate și combativitate aceeași „teoreticieni" doresc să le distrugă.

Autorul începe prin a arăta origina curentului pe care-l analizează, cu metodă, și ale cărui scopuri diversioniste reușește să le demaște. Sursa acestui curent, al cărui „străluciți" reprezentanți sunt Leon Blum și Georges Izard, este revizionistul Berenștein, care numai după doi ani de la moartea lui Fr. Engels căuta să se elibereze de „tirania" materialismului dialectic și proclama sentențios că „mișcarea este totul scopul nu contează".

Socialismul, în consecință, va avea în vedere numai realizarea favorabilă a revendicărilor de moment și nu transformarea radicală, structurală a societății în sensul indicat de marxism, de știința însăși a vieții sociale.

Spre deosebire de Berenștein, Karl Kautsky care se considera „un frate siamez" al său, utilizează frazeologia marxistă însă acționează în același spirit.

Revizionismul devine linia de conduită a Internaționalei a doua, când apare Lenin care continuă marxismul veritabil pe care caută și îl aplică în condițiile date.

Rezultatul : Revoluția Socialistă din Octombrie și instaurarea dictaturii proletare pe 1 | 6 din întinderea globului pământesc.

Din această clipă, rămânând revizioniști în practică, liderii Internaționalei a doua simulează o întoarcere la marxism și având ca punct de plecare teze false pornesc o campanie violentă împotriva comunismului. Incep discuții pe tema scopului și a mijloacelor, posibilităților de creare a unui stat socialist într'o țară înapoiată etc. Marxismul mort pornește ofensiva împotriva marxismului viu. Ofensiva, cum era de așteptat, eșuiaza. Pentru oportuniști se punea de astă dată nu problema revizionismului, ci aceea a „depășirii" lui.

Și teoreticianul se găsește în persoana belgianului Henri de Man, care în 1926 publică un articol „Au-delà du Marxisme" (Dincolo de marxism) și fondează un curent neosocialist. Articolul este aplaudat de blumistul Andre Philip, de Deat, Morquet ș. a.

H. de Man recunoaște falimentul marxismului „savant", adică mort, deasemeni faptul că bolșevicii singuri sunt în sensul indicat de Marx. El combate socialismul în numele credinței și substitue luptei de clase un ideal moral foarte vag dealtfel ; iar studiului fenomenelor economice, studiul psihologiei muncii. El e influențat mult de teoriile lui N. James, Bergson și Kayserling (idealiști cu toții) și ajunge la concluzia că, „nu poate exista socialism fără o religie oarecare".

Nu e de mirare deci că d. Man a ajuns să fie prea plecată slugă a naziștilor care-i invadaseră țara și răpiseră

ION LUCREȚIU

—(Continuarie în pag. 2-a)—

Despre semidocți și semidoctism

In țara noastră campania de alfabetizare a masselor țărănești și muncitoare a început. In sate, în uzine, în mahalale s'au pus bazele unor școli de adulți, se țin cursuri serale. Intelectualii satelor și ai orașelor organizațiile democrate feminine își dau tot concursul.

Rezultatele acțiunii acesteia nu se vor vedea imediat. Ele vor avea însă efecte de o importanță covârșitoare.

Paralel cu această acțiune ar trebui întreprinsă o alta pentru depistarea și înlăturarea semidocților. Fiindcă semidoctismul este o plagă a culturii noastre iar tipul de semidoct foarte răspândit la noi în țară. Cauzele care au creeat această situație trebuesc căutate în morala introdusă de regimul liberal în viața publică și culturală.

Accentul nu se punea în acea vreme pe meritul personal, pe muncă ci pe abilitatea de a te „învârti", de a te „strecura". Lenea, chiulul, șmecheria erau consacrate, cultivate, erau ridicate la rangul de lege. Teoria minimului de efort era însușită de oficialitate. In școală elevul silitor era privit cu dispreț. Admirat era tipul celuia care reușea să-și „ducă de nas" maestrul.

Nu era necesar ca studentul să frecventeze cursurile, să studieze în biblioteci, să lucreze în laboratoare. Căci, pe toate tonurile, se cântau „viețe de boem". Profesorii care să-l îndrume își câștigaseră, mulți dintre ei, catedra în urma unor lucrări plagiate (vezi cazul A. C. Cuza), în urma unor intrigi politice sau ploconelilor în fața doamnelor mai marilor zilei. Peste tot domnea confuzionismul iar munților de prostie li se acorda valoarea unor monumente naționale.

Omul demn, și cu spirit de discernământ era în cazul cel mai fericit ironizat. Un cioban cretinizat de sifilis decretat prooroc.

Dacă acestea sunt cauzele care au determinat inflația într'adevăr înspăimântoare de inși care nu știu nimic precis nimic exact și au pretenția și întrucâtva chiar credința că știu tot; dacă acestea sunt cauzele care au determinat abundența aceasta de oameni care refuză, care se tem să gândească și propăvăduesc periculoasa teorie a minimului de efort; dacă acestea sunt cauzele care au determinat retrogradismul, prețiozitatea și birocratismul putred în cultura noastră, suntem obligați—moralicește obligați pentru viitorul culturii noastre să ne întrebăm care sunt posibilitățile de ieșire.

Există numai o posibilitate, una singură: descongestionarea cadrelor intelectuale de aceste elemente, încadrarea semidocților în producția manuală.

Operația — trebue s'o recunoaștem — e dificilă, foarte dificilă chiar. Criteriul de selecție nu se poate găsi cu ușurință, iar selecția însăși va trezi rezistențe, rezistențe înverșunate și susținute, susținute de toți dușmanii declarați sau mascați ai culturii noastre.

Trebue însă să pornim cu îndrăzneală și să nu ne lăsăm intimidați de nici o piedică.

Când scrim rândurile acestea avem în minte imaginea unui asistent dela Universitatea ieșană care, însărcinat cu efectuarea unor săpături arheologice socotea că nu are nimic mai bun de făcut decât să noteze pentru posteritate numele, adresa, vârsta tuturor salahorilor pe care-i utiliza și costul biletului de tren din satul lor și până în cea mai apropiată gară. Asistentul respectiv, care în paranteză fie spus, fusese de 3 ori voluntar în „războiul sfânt", se pricepea însă de minune să facă un gard, să construiască o colibă sau să paveze o carare.

Problema semidoctimismului e o problemă gravă și de justa ei rezolvare depinde în mare măsură viitorul luminos al culturii noastre românești. Oficialitatea are obligația să-i acorde aceeași importanță ca și problemei alfabetizării.

I. L.

Măsuri

pentru intensificarea colectărilor de porumb

La Prefectura de Județ a avut loc o conferință prezidată de d. subprefect Ion Pricâ, în vederea intensificării colectărilor de porumb în regiunea Iașilor.

Au fost trimiși în județ an număr de 45 delegați care au sarcina să studieze pe teren mersul colectărilor și starea de umiditate a porumbului.

Delegații rămân în județ timp de 2 zile, după care vor prezenta Prefecturii de județ rapoarte asupra constatărilor făcute.

SPORT

Amănunte asupra revanșei Franco-Română Brăila—A. S. Marathon-Iași, la box

După cum am anunțat într'un număr anterior, revanșa de box dintre Franco-Română Brăila și A. S. Marathon Iași urmează a se disputa la 15 Februarie la Brăila.

In vederea acestui turneu, boxeurii ieșeni se pregătesc intens.

Lotul de boxeuri care va face deplasarea la Brăila va fi pregătit în mod special de maestrul Leonida Cotidis începând din ziua de 5 Februarie. Următorii pugiliști urmează a pleca Vineri 13 Februarie din Iași: Tătărescu Gh, Nimițeanu Corneliu, Grecu Ilie, Dincă Toader, Tanu Marcel, Ghiniță Nicu, Mathias Iosef, Ielescu, Arcu Mircea, Popa Paraschiv, etc.

Ziarul nostru, înțelegând să fie la curent cu ultimele știri sportive din țară și străinătate și să pună în special accent pe manifestările sportive ale tinerilor muncitori încadrați în UTM, va delega un trimis special, care va însoți caravana Marathonului, în orașul port la Dunăre.

Echipa feminină de ping-pong a R.P.R. a părăsit Capitala

Joi a părăsit Capitala, cu destinația Londra, unde va ajunge mâine, echipa feminină de ping-pong a Republicii Populare Române, formată Angelica Rozeanu și Sari Koloșvary.

Cupa Republicii Populare Române se va disputa la 18 Martie 1948

Campionatul național al juniorilor, la 9 Mai

Conform unei dispoziții a direcției tehnice O. S. P., toate federațiile au început să lucreze de zor, la întocmirea programelor de activitate pe anul 1948. Un asemenea program se alcătuește și la F. R. F. A.

Din proectul pe care federația urmează să-l supună spre aprobare Comitetului Federal, spicuim câteva date:

1. Cupa Republicii Populare Române este fixată pentru data de 18 Martie - dată dela care urmează să se desfășoare manifestații foot-ballistice și în zilele de joi.

2. Primul match internațional: România-Albania la 25 Aprilie la București.

3. S'au lăsat libere zilele de 1, 2 și 3 Mai pentru turneul pascal.

4. Campionatul național de juniori ar urma să înceapă la 9 Mai. Calificările s'au rezeuvat pentru joi 20 Mai.

5. In sfârșit, finala campionatului național de juniori are data de 20 Iunie, iar finala Cupei R. P. R. s'ar desfășura la 4 Iulie. Repetăm că datele de mai sus nu constituie decât un proiect care, deci, poaet suferi modificări.

Csillag va antrena echipa de foot-ball a Maratonului

Apreciatul antrenor al CFR-ului, internaționalul Csillag, va antrena în primăvară, echipa primă de foot-ball a Marathonului.

Csillag, va începe antrenamentele, în cel mai scurt timp posibil, pentruca utemiștii, clasați în locul ultim al clasamentului, să poată „evada" din acest loc.

O MODIFICARE a regulamentului Cupei României la ping-pong

Articolul 12 din Regulamentul Cupei României la ping-pong a suferit o modificare pe care o prezentăm mai jos, întrucât ea interesează grupările ieșene:

a) Probele individuale se vor juca eliminatoriu.

b) Primii doi clasați din fiecare district vor juca cu ceilalți primii doi din celelalte districte în cadrul aceleiași ligi.

c) Primii patru din fiecare ligă vor juca cu ceilalți primi patru din celelalte ligi în cadrul zonei respective.

d) Primii opt din fiecare zonă vor juca cu ceilalți opt clasați în frunte, desemnându-se câștigătorii Cupei României.

Sindicatul Mixt își organizează secția sportivă

Eri după amează a avut loc o importantă ședință a Sindicatului Mixt de Artiști, Scriitori, Ziariști, Instrumentiști și Plastici, cu care ocazie s'au luat unele hotărâri de-o importanță capitală. Intre altele putem anunța că Sindicatul Mixt își va forma o puternică asociație poli-sportivă: volley-ball, basket-ball, ping-pong, foot-ball, atletism, etc. In numărul viitor vom reveni cu amănunte complecte.

CONCURSUL DE ȘAH organizat de Marathon

Am anunțat în numărul nostru de eri, că A.S. Marathon va organiza un mare concurs de șah, dotat cu importante premii. Revenim azi cu noui amănunte: Concursul se va disputa în sala festivă a U. R.M.-ului (fost Bragadiru) și va dura probabil 2 zile. La această competiție ar urma să participe: Macaby, UNSR, A RLUS, Marathon Liceele.

După disputarea acestui concurs, se va alege o reprezentativă de șah a lașului, care va pleca să înfrunte pe provinciali. In acest caz, ar urma ca ieșenii să facă deplasarea la: Galați. Bacău Brăila, etc.

MATCHUL CFR Iași-Macaby a fost contramandat

Matchul de foot-ball dintre Macaby și CFR care urma să aibe loc mâine 1 Februarie, a fost contramandat la o dată care se va anunța la timp.

45 noui boxeuri la Marathon!

Numai în cursul zilei de Joi, s'au înscris 45 de tineri la secția de box a Marathonului.

Se speră ca în scurt... numărul pugiliștilor utemiști ieșeni să atingă cifra record de 200.

Echipa de juniori Macaby, a început antrenamentul

In vederea campionatelor naționale, asociația sportivă Macaby a început antrenamente cotidiene cu echipa de juniori.

Intr'un număr viitor vom prezenta lotul de jucători ai alb-albaștrilor, printr'un reportaj detailat.

Secția universitară Arlus

Stațiunile balneare și climaterice din Uniunea Sovietică

Constituția stalinistă prevede dreptul la odihnă pentru fiecare cetățean sovietic. Deaceea, odată cu venirea verii sute de mii de oameni ai muncii pleacă să se repauzeze și să se întremeze în stațiunile balneare și climaterice.

Spre deosebire de țările capitaliste, unde aceste stațiuni deservesc numai bogătașii și sunt transformate în locuri de petrecere, de dezabuații tuturor plăcerilor, în URSS ele sunt puse în folosul milioanelor de muncitori intelectuali și țărani care prin aportul lor cotidian susțin statul.

Prețurile sunt foarte modeste, iar atunci când o instituție își trimite salariații în vederea unui tratament special la mare sau la munte, organizația sindicală plătește pentru el 40—80 la sută din prețul de cost al abonamentului, osebit de acestea bolnavul beneficiază de tratament medical și îngrijire în sanatoriu gratuit.

Rână la Revoluție numărul stațiunilor balneare și climaterice era cu totul redus. Cele mai multe stațiuni erau grupate în regiunea Caucaz-Crimeea.

Sub ocârmuirea sovietică numărul stațiunilor a crescut enorm. Aceste stațiuni cu toată aparatura necesară sunt presărate pe cuprinsul întregii Uniuni.

Comisii speciale de experți explorează regiuni care posedă ape minerale, lacuri sărate, limane, locuri cari pot fi utilizate în scopuri curative.

Pe lângă marele stațiuni balneare funcționează institute și laboratorii științifice. Aceste institute posedă biblioteci uriașe. Astfel institutul balneologic din Piotogorsc care a fost ars complet de hoardele hitleriste posedă o bibliotecă de 100.000 volume.

Sanatoriile au avut de suferit mult depe urma ocupației hitleriste.

Am vorbit mai sus de încendierea institutului din Piegotorsc. Trebuie să amintim faptul că au fost aruncate în aer clinica și sanatoriul din Esentuki (Caucaz). „Gornoe Soluțe", „Grasnoe Znamia" și „Crosmăi Zor" din Crimeea au suferit stricăciuni mari. Aceeași soartă au avut-o și stațiunele balneo-climaterice din regiunea Odesei, Slaerense, Berdausk și Leningrad.

Datorită însă elanului constructiv al oamenilor sovietici stațiunile au fost refăcute și puse în funcțiune. Noul plan cincinal prevede crearea de noi sanatorii și case de odihnă.

Căci dreptul la odihnă, dreptul la sănătate al cetățenilor este respectat de orânduirea socialistă.

Varietăți culturale

D. George Dem. Loghin semnează un judicios articol în ultimul număr al revistei „Contemporanul" despre „Scenele provinciale".

D-sa după ce analizează condițiile vitrege în care s'a desvoltat arta pe scena teatrelor din provincie, aduce o serie de proecte și inovații care în lumina nouei legi a teatrelor ar putea ridica la un nivel înalt artistic și realizările acestor scene.

Tematica picturilor sovietice

reflectă uriașele eforturi de muncă ale poporului. Planurile artiștilor din URSS pentru anul 1948 vorbesc elocvent despre acest lucru. Astfel pictorul V. Iacovlev proectează o serie de tablouri pe teme colhoznice.

Tablourile sunt intitulate „Pâine" „Zi de sărbătoare în colhoz" „Predarea cartofilor către Stat", „Turma colhozului" etc.

Titlurile arată de la sine identificarea preocupărilor artistului cu aspirațiile poporului în U.R.S.S.

Ludmila Pitöeff

marea actriță rusă, soția celebrului actor Pitöeff, care a-lături de soțul său a interpretat pe toate scenele lumii cele mai mari roluri din repertoriul universal înterpretează în filmul „Am iubit o femeie" un rol episodic, rol pe care-l umple în o mască tragică de bună calitate.

Satira și humorul

Uniunea Scriitorilor sovietici a organizat o nouă secțiune „Secția satirei și humorului" care și-a propus să înceapă o acțiune reală pentru ridicarea nivelului ideologic și artistic al poeziei satirizate.

„China"

se intitulează un excepțional poem al d-lui Radu Boureanu în ultimul număr al revistei „Flacăra". Spicuim un fragment:

Din cerul Moscovei umbra lui Vladimir Ilici
mână de umbră întinde
și peste China roșie stea se aprinde,
peste gigantica ei năsălie
Mao-tse-Dun aprinde jăcălie,
Mao-tse-Cun!
un om, un popor, un taifun,
va prăbuși trupul jivinei
peste veacuri în mările adânci ale Chinei.

Cronica spectacolului

„Coloniale și delicatese"

„Coloniale și delicatese" face parte din seria nenumăratelor farse pe care orice spectator le-a văzut cândva. De astă dată această farsă bazată numai și numai pe situații pe „quiproqo"-uri nu aduce nimic nou în limitele genului. O vagă ideie satirizantă este sacrificată în slujba unor replici care țintesc să servească numai amuzamentul. De partea desuetă a spectacolului și-au putut da seama și spectatorii care au asistat la unele scene penibil de superficiale și artificiale. Insă și „aparteurile" actorilor, procedeu prăfuit în genul dramatic trădau vârsta și decadența genului farsă.

De altfel spectacolele de genul acesta destinate să servească amuzamentul unei burghezii sătule și puțin pretențioase s'au bucurat de prețuire la acei oameni care au fost departe de problemele reale ale vieții.

Desigur că și acest spectacol constitue unul din puținele de acest gen care mai văd lumina rampei, iar slaba participare a spectatorilor constitue un semn elocvent în plus.

O regie stearsă nu a putut decât să evidențieze pe d. Marcel Anghelescu înzestrat actor de comedie cu uimitoare calități dar care-și canalizează talentul pe linia prea adesea a unei superficiale spectualizități.

Dl. Șt. Clubotărașu veritabil actor de comedie a fost ne la locul lui în rolul unui tată ramolit și neveridic.

Ar fi poate timpul ca asemenea spectacole să nu mai fie aprobate de Direcția Generală a Teatrelor.

Coresp.

Citiți OPINIA

Marxismul este depășit?

(Urmare din pag. I-a)

libertățile clasei muncitoare. Căci—cum foarte just observa V. Leduc—„dincolo de marxism", nu putea întâlni decât „nazismul", el și Deát și toți ai lor.

In timpul ocupației se vorbea în Franța despre un socialism depășit. V. Leduc distinge două perioade esențiale în felul cum era concepută această depășire: înainte și după Stalingrad. Inainte de Stalingrad „teoreticienii" aveau viziunea triumfală a unei Europe unite sub sceptrul național-socialismului, eliberată pentru veșnicie de „plutocrația marxistă". După Stalingrad se pune placa socialismului pe vechiul gramofon al „salvării" demnității umane, libertății etc. Vine victoria. Toți se declară socialiști: catolicii dela revista „Esprit" și cei dela „Combat", Albert Comus și profesorul Haurion.

Ei piedează însă pentru un fel de naționalizări care ar da iluzia lucrătorilor că muncesc pentru stat, când, în realitate, ei ar munci mai departe pentru burghezi cărora urma să le rămână conducerea întreprinderilor și beneficiile producției. Se reînvie utopismul primilor socialiști, „depășind" desigur marxismul. Utopia însă—remarcă just autorul nostru—era altădată expresia prematură a tendințelor avansate ale societății. Azi dimpotrivă ea este un semn de degenerare și traduce frica unei analize complete, a soluțiilor radicale ale problemei.

Incercarea nu reușește. D. Blum aduce de astă dată soluția în cartea sa „A l'è helle humaine" (La dimensiunea umană) și în discursurile sale rostite la ultimul congres socialist. D-sa vrea să facă o sinteză între marxism și idealism. Mai întâi, respingând materialismul dialectic. DBlum aprobă totuși materialismul istoric despuindu-l, însă de ceeace are el esențial: lupta de clasă. Socialismul nu mai este astăzi, după d-sa—o luptă ci un apostolat spiritual. Pe d-sa îl interesează transformarea morală a omului, nu cea socială.

Această rezoluție morală nu ține seama de clase, ca și catolicismul cu care d-sa se împacă de minune, căci zice: „Până și biserica romană manifestă un paralelism de direcție cu socialismul, o convergență posibilă a eforturilor etc...

De aci până la Georges Izard care să se scuture complect de marxism și a cărui carte „L'homme est revolutionaire" Blum a primit-o elogios, nu-i decât un pas. D. Izord nu-i de acord nici cu materialismul, nici cu dialectica. Probele pe care le aduce în sprijinul tezei sale sunt combătute însă toate cu argumente irefutabile de autorul nostru. D-lui susține una, una și bună: „că omul are un dor fundamental după infinit (cu majusculă)". „Nenorocirea este—citâm din Leduc—că omul nu poate niciodată să posede acest infinit pe care-l caută la toate ușile pe care i le închid finiturile. Dar el nu este așa prost și sare dela un finit la altul mereu în căutarea infinitului."

Mai mult încă omul care-l caută pe Dumnezeu, este condus de mână de însuși Dumnezeu în această cercetare.

Și de aici din nou o chestie de morală din care bietul nostru Izard nu știe cum să se descotorosească. Socialismul ar fi Infinitul, finiturile fiind etapele.

In felul acesta desigur—conclude autorul—nu se depășește marxismul. Marxismul este o știință care se perfecționează mereu prin practica zilnică și luminează drumul de luptă a clasei muncitoare, ale cărei interese nu pot fi satisfăcute cu infinit și ale cărei unitate nu poate fi sfărâmată cu finituri.

Cartea demască și tendințele neactiviste ale existențialismului sartrian, care simulând că acceptă lupta de clasă predică descurajarea și lupta individuală.

Nu insistăm asupra acestui capitol, din lipsă de spațiu. Ceeace vrem să subliniem e că această carte scrisă foarte viu (autorul uzează uneori de arma ironiei) bogat și serios documentată, poate da soluția multor întrebări ce și le pun intelectualii noștri insuficient pregătiți din punct de vedere marxist. In consecință ea trebue tradusă cât mai curând și răspândită cât mai mult.

SE CAUTA

zilnic funcționari și funcționare. Deci atât Dvs. cât și copii Dvs., pot învăța în foarte scurt timp și convenabil fie DACTILOGRAFIA (mașina de scris), fie STENOGRAFIA, CONTABILITATEA CORESPONDENȚA, LUCRARI DE BIROU sau LIMBI STRAINE, ca Engleza. Rusa, Franceza, Germana.

Se eliberează DIPLOMĂ.

Se scrie, se copiază și se TRADUCE orice acte, coresdondență, literatură, etc. în și din toate limbile.

Se multiplică CURSURI pentru d-nii STUDENȚI în orice câte exemplare la o mașină specială de multiplicat.

Inscrierea la orice oră din zi la: ȘCOALA DE STENODACTILOGRAFIE din strada MUZEELOR Nr. 9 (vis-a-vis de Liceul Oltea Doamna).

Ridicarea nivelului sanitar al salariaților ieșeni

Activitatea resortului sanitar al Consiliului Sindical. Sprijinul sindicatului Sanitar și al C. A. S. Fișe de sănătate pentru profesorii secundari

Ședința responzabililor medico-sociali ai sindicatelor

Consiliul sindical județean Iași a pornit o puternică acțiune pentru ridicarea nivelului sanitar al salariaților.

Se tinde prin acțiunea începută să se îmbunătățească situația fiecărui salariat în parte cât și a familiilor muncitorilor iar pe de altă parte clădirile în care își exercită salariații munca lor să fie adequate unor condițiuni higienice cât mai bune.

In această muncă ce este dusă zi de zi pe teren, resortul medico social al consiliului sindical colaborează în cea mai mare măsură cu Sindicatul Sanitar și cu Casa Asigurărilor Sociale.

Datorită acestei perfecte colaborări și a unității în muncă, roadele cele bune au și început să se întrevadă, deși acțiunea este abia la început.

Ședința responzabililor medico-sociali

In ședința de Joi seara la care au participat responzabilii medico-sociali dela toate intreprinderile ieșene, discuțiile au fost purtate în special asupra rapoartelor prezentate de către cei prezenți.

Se pare, din cele expuse ca la anumite întreprinderi ieșene, situația salariaților din punctul de vedere al asistenței medicale este destul de bună.

Situații îmbucurătoare

Astfel, d-na dr. Cârlescu arată ca la Teleloane, munca salariaților se desfășoară în săli spațioase și luminoase, există o baie pusă în permanență la dispoziția lor, de 3 ori pe săptămână sălile sunt pulverizate cu praf insecticid D. D. T. iar asistența medicală funcționează în cele mai bune condițiuni.

D. Giurgea, responsabil medico-social al P.T.T.-iștilor în raportul prezentat remarcă unele mici lipsuri în ceeace privește modul cum se acordă asistența acestei categorii de salariați, în general însă, situația lor putând fi considerată mulțumitoare. Nu la fel se prezintă însă situația altor sindicate.

Și greutățile întâmpinate

De exemplu d. Jugănaru din partea Sindicatului pielarilor, arată greutățile pe care le întâmpină muncitorii pielari oridecâteori au nevoie de asistența medicală din cauză că nu sunt la curent cu cotizațiile pe care le datorează CAS. Acest fapt se datorește în mare măsură situației grele materiale de moment prin care trec membrii Sindicatului pe care îl reprezintă.

O situație similară o au și muncitorii din Sindicatul constructorilor și transporturilor.

Pentru această categorie de salariați, care nu și-au achitat cotizațiile la zi, CAS. nu poate acorda decât consultații urmând ca prin intervențiile pe care le va face la Ministerul Sănătății, resortul medico-social al Consiliului Județean să obțină o ameliorare a asistenței ce va fi acordată acestor muncitori.

In rapoartele zilnice pe care le au muncitorii cu CAS s'a constatat că se nasc multe nemulțumiri datorate în mare măsura faptului că aceștia nu cunosc întocmai drepturile și datoriile pe care le au față de această casă.

D. medic șef al CAS cere celor prezenți ca orice fel de abatere sau întârziere în executarea dispozițiilor legale privind drepturile ce trebuiesc acordate muncitorilor să fie aduse la cunoștința domniei sale. D. dr. C. Bulău aduce apoi la cunoștința responzabililor medico-sociali că în momentul de față se află depus în parlament un proiect de lege întocmit de Ministerul Muncii care prevede drepturi egale în ceiace privește asistența care va fi acordată în viitor atât salariaților cât și membrilor lor de familie.

In felul acesta, se va veni în mod real în sprijinul celor ce muncesc,

D-l Dr. M. Wasserman, responsabil pentru resortul medico-social al Consiliului județean dă apoi o serie de îndrumări practice asupra felului cum vor trebui să fie alcătuite fișele individuale ale salariaților.

In cursul lunei Ianuarie au fost ținute peste 70 de conferințe cu diferite subiecte medicale la întreprinderile ieșene.

Vor fi reprezentate și piese cu subiect medical în fața muncitorilor ca piesa „Spirocheta Palidă" scrisă de d-l Dr. Costea.

In toate ziarele de perete un colț special va fi rezervat pentru chestiunile cu caracter sanitar.

Fișe de sănătate pentru profesori și magistrați

Până la 1 Aprilie, d. asist. univ. dr. Petrovanu și-a luat angajamentul să alcătuiască toate fișele individuale ale membrilor sindicatului profesorilor secundari, ale magistraților și al salariaților de la primărie.

Deasemenea d-sa se va îngriji ca să fie instalate de urgență instalații de băi la toate școlile secundare din localitate.

O altă chestiune care va trebui soluționată este aceea a asistenței medicale a profesorilor secundari. Aceștia deși varsă lunar o sumă echivalentă cu 5 la sută din salariul pe care îl primesc la Casa generală de Asigurări nu primesc nici-un fel de ajutor de boală sau medicamente.

Va trebui ca cei peste 400 de profesori secundari ieșeni să primească drepturile care li se cuvin.

O operație de mare anvergură ca aceea începută de resortul medico-social al Consiliului Sindical Județean are nevoe de timp și de muncă multă pentru a putea fi dusă la bun sfârșit.

Muncitorii și funcționarii ieșeni o sprijină cu toată căldura pentrucă ei știu că de reușita ei depinde îmbunătățirea felului lor de viață.

Z. SANDU

Inlăturarea analfabetismului în regiunea Iașilor

(Urmare din pag. I-a)

lilor sindicale, a comitetelor de intreprinderi și ai intelectualilor din fabrici.

In instituțiile de stat și cele particulare aceste școli vor funcționa cu sprijinul sindicatelor, a învățătorilor din circumscripțiile respective și a intelectualilor instituțiilor.

Cum vor funcționa școlile

Directorul școalei va fi directorul școalei primare din circumscripția respectivă.

In întreprinderi și fabrici școlile vor funcționa de 3 ori pe săptămână a câte 2 ore zilnice, iar la școlile de pe lângă instituții și celelalte școli primare zilnic câte 2 ore.

Se vor întocmi cataloage și matricole speciale pentru aceste școli, iar un subinspector școlar va fi delegat special cu inspectarea lor.

Avansare în învățământ

Ministerul a hotărât ca toți învățătorii să activeze la aceste școli. Astfel nici un învățător nu va putea fi avansat dela gradul II la gradul I, fără activitate de alfabetizare.

Pe acest drum și numai pe calea unor măsuri serioase, Ministerul Educației Naționale prin Dl. Gh. Vasilichi purcede la lichidarea analfabetismului și a obscurantismului din țara noastră.

ROZI CATZ
MIȘU GLUCKMAN
Vaslui
invită rudele cunoscuții și prietenii la cununia lor religioasă care va avea loc Duminică 1 Februarie 1948 ora 12 la sinagoga Cantarschi din str. I. C. Brăteanu. Aceasta ține loc oricărei alte înștiințări.
Adr. telegr. avocat Lozner, Golia 7.

Atelierele C.F.R. Pașcani

(Continuare din pagina I-a)

șite ca din pământ, și să spună tuturor că și la Pașcani s'a întâmplat minunea *învierii clasei muncitoare și a vredniciei proletare.*

Odiseia refugiului

Să ascultăm pe d. inginer Dragomirescu, unul din martorii învierii și actualul director al atelierelor Pașcani.

In Martie 1944, atelierele au fost evacuate cu 350 vag. la Vârciorova. Lucrătorii și meseriașii veneau la slujbă pe jos, distanțe de 8-10 km. din satele învecinate.

In noaptea Paștilor din 1944 aviația anglo-americana a bombardat Severinul și 12 muncitori au căzut ca eroi la datorie, pe câmpul de onoare al muncii.

Atelierele s'au dispersat atunci la Mehadia, Domașnia, Cornea, Băile Herculane, etc.

La Vârciorova, muncitorii au făcut șosele și au reparat casele satelor din jur.

De aici, atelierele s'au refugiat timp de două luni pe linia Craiova-Caracal, de unde au plecat apoi în regiunea Mărășești-Panciu-Adjud.

O parte din echipele de lucru s'au deplasat la Pașcani pentru a face primele reparații, pentru a improviza locuințe și a pregăti punerea în funcțiune a instalațiilor, în timp ce alte grupe de pașcăneni au lucrat la Craiova, au contribuit la refacerea atelierelor de la Bucureşti, dela Ploești și de la Iași.

Ultima fracțiune a colectivului de muncă s'a întors la Pașcani la 1 Iunie 1946, odată cu îngustarea liniei ferate.

Reconstrucția

Ansamblul de lucrări prin care atelierele au luat aspectul normal de astăzi se poate împărți în două faze. Prima constă în refacerea atelierelor prin mijloace proprii, locale și durează dela 23 Aug. 1944 — 1 Iunie 1946 (data întoarcerii).

Faza a doua este desăvârșirea lucrărilor prin conducerea Direcției Atelierelor C. F. R.

In prima etapă s'au efectuat succesiv — mașini de tăiat pile, restabilirea și reinstalarea atelierelor de turnătorie, pilărie, sculărie, tâmplărie, pompierie, atelierele ucenicilor.

S'a arat și însămânțat o grădină de zarzavat de 10 ha, s'a reparat moara Atelierelor și s'au deschis cantinele Atelierului, Depoului și Căminului de elevi meseriași.

Deasemeni s'au reclădit 3 pavilioane de locuințe pentru personal.

Prin sprijinul și sub supravegherea Direcției Atelierelor (faza II) s'au pus la punct toate halele și istalațiile. Administrația C. F. R. s'a bucurat pentru aceasta și de un serios ajutor din partea guvernului și în special a d-lui ministru Gh. Gheorghiu-Dej, pe atunci ministrul Comunicațiilor.

Datorită și materiilor prime acordate de Uniunea Sovietică s'au putut repune în funcție: atelierul mecanic, lucrare în care s'au evidențiat strungarii *Vanghele Iacob, Moraru Sebastian* și *Cărămidaru Gheorghe*, uzina electrică de 500 H. P. cu 3 motoare, s'a refăcut atelierul de fierărie cu 3 ciocane automate, cazanele Babkok au fost renovate. S'a construit o hală pentru mecanici auto și frână automată, s'au așezat liniile pentru repararea vagoanelor și s'a reparat transbordorul electric. Deasemeni s'a refăcut baia atelierelor, s'a turnat betonul în fundația halei de vagoane. In fine, au fost redate producției și fabricile de săpun și de uleiu, prin priceperea strădunța și elanul ajustorului *Craus Mihai* și a șefului de echipe *Trufan Alex.*

Sporirea producției

Dinamismul creator de care este animată întreaga muncitorime, ritmul viguros al luptei pentru libertate, pace și democrație, bate în toate inimile lucrătorilor și meseriașilor dela atelierele din Pașcani. Ei își dau seama că realizarea lumii noi și a progresului social, nu este posibilă decât prin efortul lor comun de ridicare a producției în toate sectoarele.

De unde în 1946 se reparau lunar 5 locomotive, astăzi se repară 20 locomotive (RMTG și RG), de la 19 vagoane clasă s'a ajuns la 48, dela 93 vag. marfă lunar la 163 pe lună.

Proecte și sarcini de viitor

Prin planificarea muncii, procesul de producție se desfășoară într'o direcție precisă se știe ora și locul plecării și ajungerii, fiecare muncitor știe ce trebue să facă și știe mai ales că el poate și vrea mai mult decât trebuie să facă. Deaceea bravii muncitori socotesc că întrecerile în producție sunt cele mai frumoase curse și concursuri examenul adevărat și diploma cea mai prețioasă, pentrucă ele dau singura satisfacție durabilă: împlinirea datoriei față de colectivitate.

Deaceea ei au mărturisit că au de gând să provoace bărbătește la întrecere în muncă atelierele principale Nicolina.

Ei vor să făurească o presă de arcuri, un strung Caroussel de bandaje, un transbordor între hala veche și hala de vagoane (în construcție) o foarfecă mecanică. Ei vor să aibă un vagon macara de 20 tone pentru nevoile atelierului și eventualele accidente, ei lucrează pentru sporirea capacității liniilor de garare. Deasemenea ei vor repara mare parte din vagoanele clasă actualmente defecte, spre a îmbunătăți condițiile de călătorie.

Acesta este spiritul nou de muncă instaurat la calea ferată.

Cot la cot cu muncitorii zilași la muncă în Piața Unirii

(Urmare din pag. I-a)

d-ta că și noi suntem în stare să muncim cu același randament adaogă d-sa cu hotărâre.

Muncim cu drag, că tot ce facem e tot pentru noi, pentru orașul unde trăim și pe care vrem să-l vedem cât mai frumos, intră în vorbă Dulman Irinc.

Și se constată cu drept cuvânt ca vorba celor din brigada „Ana Pauker" concordă cu fapta că tot ceeace spun, se realizează grabnic în fapt concret. Unele au pus mâna pe roaba și cară pământ, sporind astfel volumul movilelor care vor fi prefăcute mai târziu în [illegible] ornamentate cu flori.

Inginerii care dirijează munca

In cadrul Comandamentului de asanare a orașului au făcut pe dată rost de încă un număr de lopeți și hârlețe care au fost date în primire femeilor.

Uite—așa, brigadierele din Uniunea Democrată a Femeilor Române—Iași, au arătat că dacă există elan se face treabă sănătoasă.

Și, pe cât suntem informați, lucrul lor va continua și pe alte șantiere.

DE VÂNZARE apartamente și prăvălii. A se adresa d-nei Dr. Lucinescu, str. Xenopol 1.

PIERDUT certificat de 4 cl. secundare pe numele Vasilescu Leon. Il declar nul.

DOCTOR
IOAN GASPAR
Directorul Sanat. Bârnova
Specializat în
BOLI DE PIEPT
LA PARIS
Consultă în fiecare Joi între orele 10-1 dim. și 5-8 după amează în str. Buna Vestire Nr. 8 etaj 1
R A Z E X

PIERDUT buletinul populației pe numele Praboteaun Moise, Tg. Frumos. Il declar nul.

PRIMARIA MUNICIPIULUI IAȘI
Serviciul de Constatare
ÎNȘTIINȚARE

In conformitate cu art. 6 și 14 din legea nr. 170 | 1945 cu privire la organizarea și executarea prestației pe ex. financiar 1948 | 49, se aduce la cunoștința tuturor locuitorilor acestui Municipiu dela vârsta de 21 ani până la 60 ani, că toți acei care doresc să execute prestația cu brațele și cu mijloace de transport, să se prezinte la serv. de Constatare, cu începere dela 30 Ianuarie 1948, pentru a depune declarație în acest sens.

Termenul de înscriere este până la 10 Februarie 1948.

Intrucât Primăria înțelege să vină în sprijinul celor munciți și lipsiți de mijloace, roagă populația acestui Municipiu, de a se înscrie la Serviciul de Constatare al Primăriei, de felul cum și când doresc a presta munca cu brațele.

In conformitate cu art. 14 din legea prestației, acei cari nu vor depune declarații în termen, sau cari vor face declarații nesincere, vor fi sancționați cu amendă până la de trei ori prețul de răscumpărare a prestației în natură.

Primarul Municipiului Iași
ANTON PALUGA
Secretar General
GH. SĂVESCU
Șeful Secției Constatări
EMIL ZAILER

AZI, SUNT CU ADEVARAT MILIONAR IN LEI STABILIZAȚI!

Fiecare din Dv. poate câștiga:

Lei 10.000.000 „ 8.000.000 „ 7.000.000
Lei 6.000.000 „ 5.000.000 „ 4.000.000
Lei 3.000.000 „ 2.000.000 etc. etc.

din totalul de LEI 218.000.000

TRAGEREA CLASEI I-a 30 și 31 OCT. 1947

DIN DOUĂ LOZURI UNUL ESTE CÂȘTIGĂTOR

LOTERIA DE STAT

Turneul Muzical al Teatrului „SAVOY"
TEATRUL NAȚIONAL
MARȚI 3 FEBRUARIE 1948
Matineu ora 4 Seara ora 8
sosesc irezistibilii
ELENA BURMAZ, G. TRESTIAN. I. ANTONESCU și DAN DEMETRESCU
în cea mai veselă farsă muzicală
BAEȚII VESELI
3 ACTE DE GEORGES FEYDEAU
cu PAULA GEORGESCU—FLORICA TRESTIAN—RETTA GEORGESCU—HORIA CĂCIULESCU—BORIS GAVRITZKI—COSTEL ZAHARIA—C. SARBU, E. MOCANU, I. CHERECHEȘ, A. BADESCU ȘI TANTZI GRIGORIU. — Biletele la Barasch — Lăpușneanu 20.

MAGAZINUL POPULAR
Str. Lăpușneanu
a primit și a pus în vânzare pe puncte următoarele mărfuri:
Barchet
Căptușeală de haine
" " mâneci
Ciorapi bărbătești
Mătăsuri
STOFE SCHERG
Ață, americă

Sâmbătă 31 Ianuarie — în PALATUL JUSTIȚIEI — Sâmbătă 31 Ianuarie
Petreceți o noapte ca'n basme la
Balul Magistraților
Costumat, necostumat, mascat și nemascat. Tombolă, Confetti, Cotillon, Surprize. Bufet excepțional asortat. Băuturi alese. Cafea Moca
DOUA JAZZ-uri din BUCUREȘTI
Se pot aranja mese și tacâmuri
cu anticipație

Coóperativa „Ajutorul"
distribuie la toată populația pe baza bonurilor de cartelă
SAPUN DE RUFE
cu prețul de 120 lei kilogr.

Filarmonica de Stat „Moldova" — Sala Teatrului Național
Duminică 1 Februarie 1948, orele 11 dimineața
Concert simfonic Extraordinar
Conducerea muzicală, Maestrul Artur Zahareanu
Director al orchestrei simfonice a Sindicatului Artiștilor din București
Solist. ION VOICU laureat al concursului internațional de vioară dela Geneva
PROGRAM
WEBER: Uvertura Euryarithe *F. MENDELSOHN- Bartholdl* concert pentru vioară și orchestră *EM. ELENESCU:* Rapsodia Română pentru vioară și orchestră *CEAIKOVSKY: Simfonia 5-a* în mi minor Prezentarea program. prof. *C. Georgescu*
Biletele la Ag. „Barasch" Prețurile locurilor lei 80, 60, 50. 40. Intrarea publicului în timpul concertului este interzisă

ULTIMA ORA

Astăzi expiră termenul
pentru achitarea impozitelor restante
Prelungirea termenului pentru depunerea declarațiilor anuale de impunere

Până astăzi 31 Ianuarie, trebuiau achitate toate impozitele rezultate din depunerea declarațiilor de impunere sau a declarațiilor suplimentare.

Marea afluență de contribuabili remarcată la ghișeele Administrației Financiare și ale percepțiilor, dovedește că termenul fatal n'a fost neglijat.

Urmează a se vedea în urma verificărilor ce se vor face, dacă toată lumea și-a înțeles datoria.

Impozitele din rețineri

Tot astăzi expiră termenul de depunere la percepție a impozitelor realizate pe cale de rețineri și care nu au fost vărsate la timp pentru evitarea sancțiunilor legii evaziunilor fiscale.

Încă mâine se mai poate face declararea domiciliului fiscal.

Dresarea proceselor verbale de contravenție

De mâine 1 Februarie 1948, organele fiscale urmează a începe să dreseze procesele verbale de contravenție.

Alte termene fatale

Până Joi 5 Februarie 1948 se mai poate depune impozitul de 27 la sută asupra proprietăților și 40-75 la sută impozit special asupra chiriilor.

*

Declarațiile anuale de impunere pe exercițiul 1948-49 se mai pot depune până la 28 Febr. crt. inclusiv.

Chestura Poliției Iași Bir. Populației
COMUNICAT

Se aduce la cunoștința locuitorilor din cuprinsul Municipiului Iași că dela data de 2 Februarie 1948, vizele anuale de buletine, preschimbările de buletine, înscrieri noi și mutațiile de domiciliu locale, se vor face după următoarea ordine:

2 Febr. litera J., 3 Febr. K., 4 Febr. L., 5. 6 și 7 Febr. M., 9 și 10 Febr. N., 11, 12 Febr. O., 13, 14, 16 Febr., P. 17, 18, 19 Febr., R., 20, 21, 23 Febr. S., 24, 25 Febr. T., 26, 27 Febr. U., 28 Febr. și 1 Martie, V., 3, 4 Martie Z.

Pentru acei care n'au vizat în zilele respective; cu litrra A și B, 3, 4 Mart., C și D, 5, 7 Mart., E și F, 8, 9 Mart., G și H, 12, 13 Mart., I, 14 și 15 Martie.

După data de 15 Martie, acei ce vor fi găsiți cu buletinele nevizate pe anul 1948, vor suferi rigorile legii.

Prim Chestor,
(s.s.) C. Berlescu

Șeful Bir. Pop. Iași
Comisar Kars S.

Citiți „OPINIA"

Ploile fac ravagii
în Italia
— Inundații și alunecări de teren
— Veneția acoperită de valuri mari

ROMA 31. — Reuter transmite:

Inundații și alunecări de teren însoțite de ploi torențiale au fost anunțate eri seara din mai multe părți ale Italiei.

Veneția a fost inundată de valuri neobișnuit de înalte produse de vânturi puternice și locuitoii au fost siliți să se refugieze în etajele superioare.

Una din șoselele principale ducând spre Roma — wia Aurelia — a fost blocată de o alunecare de o alunecare de teren cauzată de ploile torențiale. Deasemenea linia ferată Roma-Napoli a fost blocată timp de opt ore din cauza unei alunecări de teren.

Știri sosite din Florența arată că ploile au umflat apele fluviului Arno, iar afluenții săi săi s'au revărsat peste malurile lor inundând 4.000 hectare de pământ arabil și izolând 150 de familii.

In orașul Roma ploaia a ținut zece ore incontinuu făcând ca apele fluviului Tibru să crească cu peste 4 metri în ultimele 24 de ore.

Unele case din suburbiile capitalei au trebuit să fie părăsite.

APEL CATRE IEȘENI
să-și achite dările municipale

In vederea lucrărilor de refacere a acestui oraș și pentru ca serviciile Primăriei să poată fi puse la dispoziția cetățenilor și să corespundă necesităților colectivității Primăria Municipiului Iași, invită toți contribuabilii din cuprinsul acestui oraș, ca până la data de 15 Februarie 1948, să se prezinte la casieria Percepției Comunale pentru a-și achita toate dările cu care figurează în roluri, din restanță și pe exercițiul 1947 | 48, evitând prin aceasta majorările și vizita agenților de urmărire la domiciliu.

Fiecare locuitor al Iașului trebuie să fie pătruns de conștiința cetățenească, cunoscînd ca pe lângă drepturi are și datorii și că prin achitarea datoriilor către comună, contribuie la efortul general de reconstrucție în interesul colectivității.

Administrația Comunală este hotărîtă să nu mai acorde nici o păsuire sau amânare de plata dărilor și să nu pună nici un serviciu la dispoziția cetățenilor rai platnici, care neînțelegând să-și achite datoriile către comună, sabotează interesele acestei instituții, oprind prin aceasta mersul înainte spre refacere și progres a acestui oraș.

Totodată, contra acestor cetățeni se vor lua măsuri și se vor aplica cele mai severe sancțiuni prevăzute de legile și regulamentele în vigoare.

Primarul Municip. Iași
Anton Paluga

Secretar General
Gh. Săvescu

Șef. Serv. Financiar
P. Pais

Citiți „OPINIA"

TEATRUL NAȚIONAL
Vineri 6 Februarie 1948, ora 8 precis
Marele turneu cu puternica meiodramă
Cerșetorii în haine negre
3 acte 7 tablouri de T. Mușatescu după D'Ennery
cu
OVID BRÂDESCU—COSTIN DODU—ION NEGREA
G. SOARE—M. CASSVAN—D'AYOL
cu întreg ansamblu și montarea din Capitală
Decoruri și costume proprii — Montare — Fast
Biletele la Agenția Teatrală SATURN

Mâine Duminică
ora 10 dimineață
în SALA TRIANON
FESTIVAL GIMNASTIC MACABI

LA IAȘI

Noul regim al pâinii
pentru bolnavii din spitale

Oficiul Economic al Primăriei Municipiului Iași ne informează că, potrivit dispozițiilor Ministerului Industriei și Comerțului, bolnavii din spitale vor fi aprovizionați cu pâine de 3 ori pe săptămână o rație fiind în greutate de 250 gr.

Bolnavii TBC din spitale vor fi aprovizionați cu pâine de 3 ori pe săptămână, — o rație fiind de 350 gr.

In zilele când nu vor primi pâine, — bolnavii vor căpăta mălai.

Bolnavii sunt obligați să depună cartelele lor la cancelariile spitalelor, — ca să poată beneficia de noul regim al pâinii.

In urma asasinării lui Gandhi

Doliu național în India
Manifestații populare anti-britanice

BOMBAY 31.— In urma asasinării fruntașului hindus Mahatma Gandhi, în toată india s'a decretat doliu național pe timp de 13 zile. Sunt interzise orice distracții publice.

Până în prezent nu se cunosc motivele asasinatului, însă nu este exclus a fi o manevră britanică pentru a învrăjbi populațiile Indiei.

* * *

LONDRA 31. — La Bombay au izbucnit violente revolte anti-britanice. Poliția a fost nevoită să facă uz de arme. Sunt 11 morți și 50 răniți.

* * *

NEW-DELHI 31. — Gandhi a fost asasinat în stradă, cu 4 focuri de revolver, de un tânăr hindus care a fost arestat imediat. Cauzele actului criminal încă n'au fost stabilite.

Obligații
pentru debitanții C. A. M.

BUCUREȘTI 31. — Casa Autonomă a Monopolurilor a dat dispoziția ca toți debitanții C. A. M. să afișeze zilnic cantitățile de produse ce le primesc spre vânzare.

Deasemeni s'a mai hotărât ca debitanților care refuz a vinde produse C. A. M. să li se anuleze autorizația.

Consiliu de Miniștri

BUCUREȘTI 31—Eri a avut loc un Consiliu de Miniștri. S'a dat aviz favorabil asupra proiectelor de legi ce vor veni în discuția Camerii.

A sosit la Iași un vagon cu geamuri

In cursul zilei de eri a sosit la Cooperativa „6 Martie", un vagon de geamuri pentru a fi distribuit populației.

Modalitățile de distribuire vor fi anunțate la timp, de ziarul nostru.

*

Pentru mâine, este anunțată sosirea a 10.000 kg. marmeladă pentru Cooperativa.

Modalitățile de distribuire sunt aceleași cași până în prezent, adică marmelada va fi vândută numai asociaților, până la o cantitate de 8 kgr.

Inceput de incendiu

Un început de incendiu s'a declarat aseară la imobilul din str. Cuza-Vodă 75. Focul a luat naștere dela un coș defect și necurățat din neglijența locatarilor.

Datorită energicei intervenții a pompierilor focul a putut fi localizat înainte de a lua proporții. Pagube materiale nu s'au declarat. Circ. III poliție a întreprins cercetări.

Gradația de merit

BUCUREȘTI 31. — Ministerul Educației Naționale a dat o decizie prin care la învățământul secundar gradația de merit se acordă după 15 ani.

Noul ministru al României
la Londra

BUCUREȘTI 31.— D. Mihail Macavei a fost numit ministru plenipotențiar al României la Londra.

D. G. Morcovescu însărcinatul cu afaceri al României la Londra, este în drum spre țară.

O spargere
în cartierul Păcurari

O îndrăzneață spargere a fost reclamată în cursul zilei de ieri la circa I-a de poliție de către d. Aurel Osoianu din str. Gafencu 7.

Păgubașul relatează că în cursul zilei de 30 Ianuarie între orele 15 și 17 lipsind de acasă, răufăcători rămași neîndentificați i-au devalizat locuința furându-i toata îmbrăcămintea și lenjeria.

Șeful circ. I poliție d. comiser N. Aizicovici, s'a deplasat imediat la fața locului întreprinzând cercetări. Deoarece s'au găsit unele urme se crede că într'un timp foarte scurt, spărgătorii vor fi identificați și arestați.

Cafenelele din București au fost sigilate

BUCUREȘTI 31. — In urma unei dispoziții luate de autoritățile de resort, pe ziua de eri au fost închise toate cafenelele din Capitală.

Localurile acestea, în care se practicau jocuri de noroc pe bani și serveau drept refugiu unei lumi care refuza să se încadreze în câmpul muncii, vor fi afectate operelor cu caracter social.

Informațiuni

— LA COLEGIUL AVOCAȚILOR IAȘI a fost numită următoarea comisie interimară:

Vasile Negru președinte, Dem. Viciu. Leo Bartfeld, Emil Ionescu, Wili Finkelștein, Emil Varnischi și Viorica Lăzărescu membri.

— D. Prof. Iorgu Iordan a fost numit director al Fundațiilor culturale.

BECA LINCK
ADOLF ȘMILOVICI
Logodiți
Iași Ianuarie 1948

— D-nii General de armată Const. Vasiliu-Rășcanu și general de brigadă Alex. Batcu, au fost puși în poziție de rezervă.

S'a primit demisia din cadrele active a d-lui General de corp de armată Victor Precup.

— FESTIVAL AMÂNAT. Festivalul organizat de Sindicatul Casnic pentru 1 Februar în sala Phoenix, s'a amânat pentru 15 Februar după amiază în sala de festivități a Consiliului Județean al Sindicatelor (Palatul Traian).

Citiți „OPINIA"

ORA 12

AFACERISMUL
politicienilor americani

PARIS 31. Agenția United Press anunță că în Congresul american au început violente discuții în jurul speculațiilor făcut de unii fruntași guvernamentali.

Ancheta în jurul speculațiilor făcute de subsecretarul de stat dela Armată, Pauley, a dat la iveală faptul că în aceste afaceri erau implicați 730 fruntași guvernamentali între care Senatorul Thomas și ambasadorul Statelor-Unite în Argentina.

Noua procedură a divorțului

BUC. 31.— Eri a fost depus în Cameră proiectul de lege pentru modificarea Codului Civil.

In capitolul divorțuri s'au făcut modificări importante din care notăm următoarele:

Motivele de divorț nu pot fi dovedite numai prin jurământ.

Cererile de despărțire intră în competința judecătoriei unde soții au avut ultimul domiciliu comun.

Judecătorul va încerca mai întâi împăcarea părților.

Eliberarea cărților de muncă

BUCUREȘTI 31. — Ministerul Muncii anunță că termenul pentru eliberarea cărților de muncă a fost prelungit până la 1 Aprilie 1948.

Sprijinirea candidaturei d-lui Wallace

NEW-YORK—D. Benson guvernatorul Statului Minesota (U. S. A.) președintele partidului muncitorilor-fermieri, a propus în postul de candidat la președenția Statelor Unite pe d. H. Wallace.

ANUL 40 — Nr. 417 — 4 Pagini 5 Lei — Marți 3 Februarie 1948

ABONAMENTE
Lei 450 . . . . . 3 luni
„ 5.000 Întreprinderi, autorități pe un an

Atelierele tipografice
IAȘI, Str. ȘTEFAN CEL MARE 50-52

BIBLIOTECA UNIVERSITĂȚII -IAȘI-

OPINIA

ZIAR POPULAR COTIDIAN

Redacția și Administrația
IAȘI, STR. LAPUȘNEANU Nr. 37

TELEFOANE:
Redacția Nr. 1208
Administrația „ 2042
Serv. de noapte „ 2088

Director C. R. GHIULEA

Să contribuim cu toții la refacerea Iașului

In curând va începe o nouă campanie de lucru. Și va trebui întreprins lucru mult în bietul Iași al lipsurilor și ruinelor.

Pentru situația lui de oraș de graniță, punct principal de legătură cu marele continent al Sovietelor, Iașul trebue să capete o înfățișare convenabilă și să obție posibilități adecvate misiunei sale de a ține legătura economică și culturală între republica românească și U. R. S. S.

De aceia, suntem încredințați că autoritățile centrale vor face tot posibilul pentru a începe reconstrucția și dotarea Iașului.

Dar va trebui ca și noi ieșenii să ne multiplicăm eforturile pentru refacerea orașului.

Opera mai presus de laudă a Comandamentului pentru asanarea Iașului, trebue sprijinită fără precupețire și sub toate formele.

S'au emis tichete pentru strângere de fonduri, Să le primim cu grabă; să cumpărăm cât mai multe. Orice ban prisoselnic să-l plasăm în aceste tichete, decât să-l risipim pe mici satisfacții deșarte.

Ar mai fi cu cale ca sindicatele și mai cu seamă Utemiștii să alcătuiască brigăzi voluntare de lucru, la dispoziția comandamentului de asanare. Cu brațe voinice și benevole, se pot obține rezultate remarcabile.

Dar ieșenii mai pot contribui și în alt chip.

Casele care au scăpat de efectele bombardamentelor sau acele reparate provizor, au—în majoritatea lor—un aspect deplorabil. Zidurile prezintă o înfățișare leproasă, tencuiala căzută, urme de schije, pete de umezeală; uși și ferestre bătute în scânduri; garduri sfarmate etc.

Cu o sforțare gospodărească și cu cheltuială modestă, s'ar putea acoperi în bună parte mizeria aceasta a caselor ieșene. Macar treptat, în rate lunare, s'ar putea tencui câte un perete, s'ar drege o cer-

RED.

—(Continuare în pag. 2-a)—

Ajutoare pentru populația paupera evreiască

Conducerea Comunității Evreilor din localitate face cunoscut că în cursul acestei săptămâni va începe distribuirea celor 57.000 kg. alimente sosite, populației paupere.

Împărțirea acestor alimente se va face la 6500 persoane paupere, după ce secția de asistență a Comitetului Democrat Evreesc va fi terminat operațiunile de verificare a tuturor celor înscriși în cantine pe baza de tabele speciale și pe baza cartelelor de cantină.

Deasemenea, Comunitatea Evreilor atrage în mod special atenția tuturor acelora care au nevoie de ajutoare, că alimentele și în general orice fel de ajutoare nu vor fi distribuite decât acelora care vor prezenta-fișe de recensământ din 25 Ianuarie a. c.

In ceeace privește ajutoarele sosite pentru Azilul de bătrâni, Cămin de ucenici, spitale, O. Z. E. etc.., ele au fost repartizate locurilor în drept, chiar dela sosirea lor, fără a mai fi depozitate în magaziile comunității.

Sportul în Uniunea Sovietică

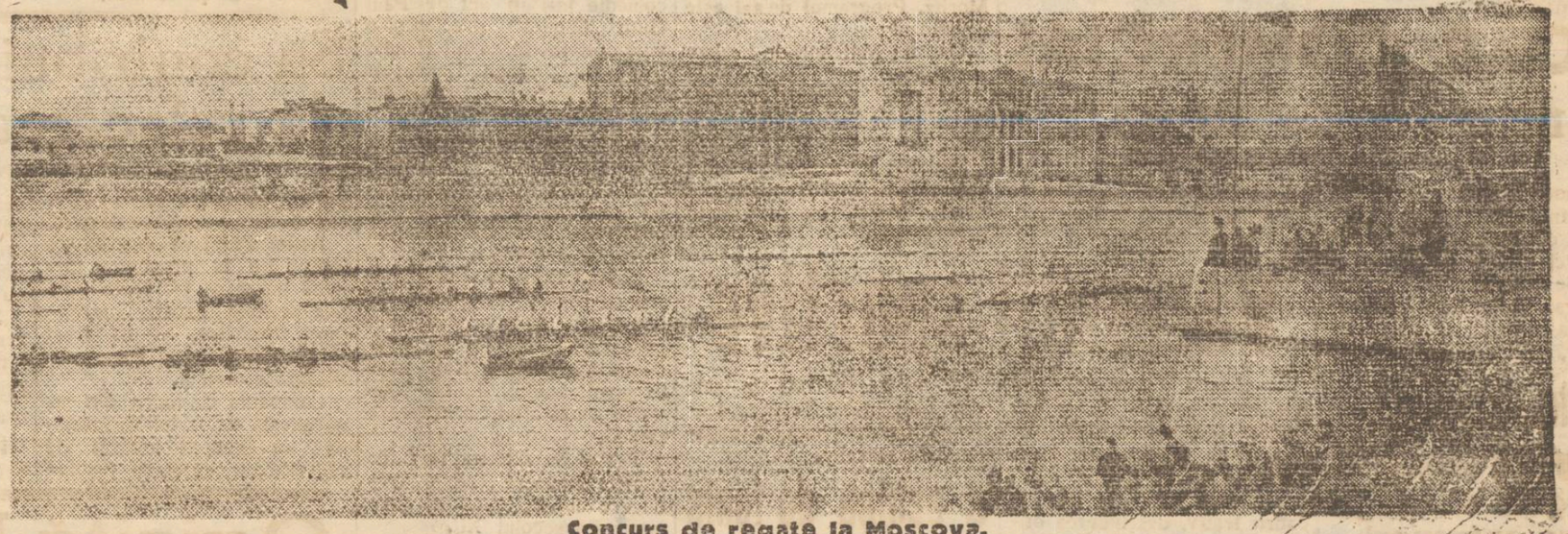

Concurs de regate la Moscova.

O vizită la fabrica C.A.M.

De vorbă cu muncitorii. — Constatări îmbucurătoare

Dimineață de Ianuarie cu vânt rece și tăios. Ora 7 fără un sfert. Liniștea matinală a cartierului Păcurari este întreruptă de sunetul strident al unei sirene. Este sirena fabricei de produse CAM care își adună astfel muncitorii vestindu-le că începe o nouă zi de muncă. Câteva minute mai târziu grupuri compacte de lucrători și lucrătoare pătrund prin poarta masivă a fabricii.

Aproape involuntar suntem luați de învălmășagul oamenilor grăbiți și ne trezim în curtea unde calc aceleași locuri bătute zilnic de pași a sute de muncitori

Hotărîrea muncitorilor pentru mărirea producției

Ne îndreptăm înspre sindicat unde ne întâmpină d-nii Vraciu D. președintele sindicatului CAM și Vasiliu O. responzabilul producției. Discutau tocmai despre o circulară venită dela direcția generală a CAM-ului în care erau stipulate recompensele celor ce vor mări producția.

— „Deși avem mașini puține și cu piese lipsă, totuși vom reuși să ridicăm producția cu cel puțin 40 la sută spune d. Vasiliu. Tot d-sa se arată dispus să ne arate fabrica. Inainte de a pătrunde înauntru călăuza ne spune:

— „E opera noastră! Zi de zi, dela ucenic și până la director am muncit fără răgaz până am văzut-o repusă în picioare.

Intr'adevăr, privind localul fabricii nici nu-ți vine să crezi că acum trei ani era doar o ruină.

Colectarea tutunului

Intrăm în secția unde se umezește tutunul. La această secție unde se depune cea mai grea muncă, lucrează o echipă de 30 de femei. Dealtfel majoritatea muncitorilor din această întreprindere o formează temeile (70 la sută) zeci de mâini harnice desfac baloturile cu tutun brut, care este ales cu îndemânare și așezat pe calități în niște lăzi mari. O bătrânică și un mecanic trebăluesc la un fel de masă cu benzi rulante.

Văzând că ne-am ațintit privirea asupra mesei d. Vasiliu ne lămurește.

Este vorba de o masă mecanică cu benzi colectoare, inovație a tehnicienilor din fabrică. Cu ajutorul acestor benzi colectoare tutunul ales de lucrătoare va putea merge direct până la sala mașinelor de tăiat.

Ne vorbește muncitorul Donenfeld Anton

In atelierul de tăiat tutunul, d. Donenfeld Anton șeful secției, ne întâmpină.

Aici lucrează din plin trei „Universal" care înghit 220

LEONTE SILVESTRU

—(Continuare în pag. 2-a)—

Câteva prejudecăți

Arta și viața

Slujitorii artelor au fost totdeauna în luptă cu prejudecățile, mai mari sau mai mici, care le stânjeneau activitatea. Este probabil destinul permanent al artiștilor de a fi ploneri ai formelor noui de viață și de gândire, spărgând tiparele rigide care nu corespund unui prezent mereu altul. Romantismul a izbucnit cu vigoare în literatură (și în teatru), desființând șabloanele anchilozate ale clasicismului muribund; foarte recent, mișcările de avangardă: futurismul, suprarealismul, dadaismul, etc., chiar dacă nu au dus totdeauna la realizări remarcabile, au sdruncinat multe din prejudecățile artei burgheze. In realitate, modalitățile diferite ale artei atârnă direct de pulsațiile mai adânci ale vieții sociale. Deaceea, a gusta o operă antică bunăoară, înseamnă, în mare măsură a o înțelege mai întâiu, a o explica plasând-o în perspectiva epocii sociale respective. Teatrul lui Eschil nu poate fi înțeles fără a cunoaște în prealabil aspectele esențiale ale vieții și instituțiile sociale caracteristice din cetatea antică, piesele lui Corneille și Ra

N. B.

—(Continuare în pag. 2-a)—

Măsuri pentru desființarea cozilor la Cooperative

In cursul zilei de Vineri a început la toate ghișeele de desfacere ale Cooperativei „6 Martie", repartizarea zahărului pentru populație pe bază de cartele.

Au apărut însă chiar din prima zi cozi destul de lungi, cetățenii pierzându-și ore întregi în așteptarea rației de zahăr.

Ne-am cam desobișnuit în ultimo vreme de aspectul neplăcut al cozilor. In toate părțile unde ele ar fi putut să apară, s'au luat măsuri din timp ca ele să fie evitate.

Conducerea Cooperativei „6 Martie" aduce pe această cale la cunoștința cetățenilor că distribuirea zahărului se face până în ziua de 10 Martie, iar zahăr, slavă Domnului este pentru fiecare, atât cât trebuie să primească. Cozile la zahăr nu-și au deci nici un fel de justificare de data aceasta.

Totodată sunt rugați cetățenii ca atunci când se prezintă la ghișee să-și primească cotele de zahăr să aibă bonurile decupate din cartele. In felul acesta operațiile de distribuire vor fi făcute într'un tempo mai rapid.

Sâmbătă 31 Ianuarie a fost ultima zi când s'a mai putut ridica rația de ulei pe Ianuarie. Incepând din zilele viitoare va începe distribuirea uleiului pe luna Februarie.

Unificarea forțelor politice a țărănimii

In actualele împrejurări politice din țara noastră, țărănimea are un important rol. Ea trebuie să devină unul din factorii — tot atât de importanți ca și muncitorii din fabrici și uzine — în opera de redresare a țării și de consolidare a tinerii noastre democrații.

Una din trăsăturile cele mai de seamă a acestei acțiuni este unitatea.

Vom găsi cu atât mai justificată această afirmație când ne vom aminti de conduita politică pe care erau nevoiți țăranii s'o adopte în trecut.

Impărțiți în cele două tabere ale partidelor istorice țărănimea prin politica de atunci a fost dusă numai la desbinare, obscurantism și la corupție.

Și dacă vrem să complectăm acest tablou e destul să cercetăm colecțiile ziarelor „Liberalul" și „Dreptatea" din vremurile lor de „glorie" — să ne amintim de alegerile electorale din trecut.

Hărțuiți de patimele politice a boerului din județul respectiv, țărănimea nu numai că a stagnat din punct de vedere economic dar chiar a regresat atât din punct de vedere economic cât și din punct de vedere cultural.

Azi țaranii nu-mai sunt lobagi și aserviți boerilor exploatatori ei vor lumină-cultură-și dreptul de a participa la conducerea țării.

Guvernul, de sub conducerea Dr-ului Petru Groza, președintele partidului „Frontul Plugarilor", a satisfăcut o parte din aceste revendicări. Dar mai sunt încă multe probleme de rezolvat—care vor duce la prosperarea țării și care nu se pot înfăptui dacă nu există unitate.

Acesta e scopul discuțiilor care se duc între conducătorii partidelor țărănești pentru unificarea forțelor politice a țărănimii-unificare ce va fi chezășia marilor realizări a României democrate.

FLORIN ȘERBAN

Despre inițiativa „particulară" fructe și castele regale

Spicuind gazetele economice

Ziarul economic „Agerpres" publică o serie de cifre care se referă la întreprinderile noastre particulare, industriale, comerciale și de transport, extrase din datele publicate de Institutul Central de Statistică ca rezultat provizoriu al inventarierei din Octombrie 1947. Nu vom reda aici aceste cifre întrucât în amănuntul lor interesează oamenii de specialitate și în general forurile oficiale în planurile respective de reglementare a comerțului și industriei.

Un fapt ne atrage atențiunea redactorul care și-a luat sarcina să ne comunice cifrele. Și anume asupra felului acestor întreprinderi, rezultat al libertății de inițiativă care s'a acordat întreprinzătorilor particulari în această țară de circa 80 de ani. Faptul e că această sfântă și mult lăudată inițiativă particulară și-a îndreptat capitalurile în special spre exploatarea prădalnică a bogățiilor naturale, cum sunt petrolul și lemnul și spre întreprinderile care cer investiții reduse dar asigură câștig mare și imediat. Deci capitaliștii români nu au ținut seamă în investițiile lor de nevoile reale ale economiei naționale și de desvoltarea sănătoasă a țării noastre. *„Rentabilitatea individuală a învins constant rentabilitatea socială"*, constată redactorul Agerpresului.

Iată de ce zeci de ani de zile poporul nu se dumirea de ce este sărac într'o țară bogată, și de unde a ieșit versul care ne-a făcut rima:

Țara noastră aur poartă,
Noi cerșim din poartă'n poartă...

Țara era bogată, însă bogățiile erau în mâinile unei bande destul de solid închegată care avea în frunte pe însuși regele patron al patru fabrici de zahăr și prezent în toate industriile importante de alimente.

Politica fructelor

Totuși am făcut o socoteală

—(Continuare în pag. 3-a)—

O prietenie periculoasă sau Jean Paul Sartre și clasa muncitoare

Urmărim cu viu interes evenimentele ce se consumă azi în Franța, iar în mod special ne interesează problemele ce se pun clasei muncitoare fiindca ea reprezintă cursul ascendent al patriei și constitue singura garanție a progresului ei social, politic și cultural.

După eliberare, clasa muncitoare franceză, care, cum foarte just spunea scriitorul catolic Francois Mauriac, a fost singura care n'a trădat în timpul ocupației, se bucura de un mare prestigiu. Acest prestigiu i-a determinat pe unii intelectuali care până atunci nu avuseseră contact cu gândirea marxistă și cu mișcarea muncitorească să se documenteze și să se orienteze în acest sens.

Chiar unii catolici cum ar fi de pildă Emmanuel Mounier au făcut eforturi sincere se înțeleagă marxismul.

Clasa burgheză profitând de nelămuririle unora, de îndoielile altora și de marile ei posibilități a încercat să introducă în rândul muncitorilor calul troian care să ducă la dezagregarea mișcării muncitorești.

Noile prietenii deveniseră astfel periculoase și dacă vigilența doctrinarilor marxiști francezi și ai conducătorilor politici ai muncitorimii n'ar fi funcționat implacabil, burghezia și-ar fi atins scopul.

Una din aceste „prietenii" a fost și aceea a existențialistului Jean Paul Sartre.

Sartre recunoaște existența claselor și lupta ce se dă între ele. El subscrie deasemeni la lupta clasei muncitoare. Dar spre deosebire de marxiști, el nu vede în luptă un mijloc pentru atingerea obiectivului, adică pentru eliberarea clasei muncitoare.

Pentru dânsul lupta este un scop în sine. Și aceasta fiindcă, spre deosebire de marxiști, el nu crede în fatalitatea unui progres social care să condiționeze progresul cultural. Fiindcă el se opune determinismului științific, fiind adeptul unui libru arbitru desordonat. O spune răspicat: „Nu pot să afirm că această (luptă) va duce în mod obligatoriu la triumful proletariatului; trebuie să mă mărginesc doar la ceeace văd, eu nu pot fi sigur că tovarășii de luptă vor relua munca mea după moartea mea pentru a o duce la maximum de perfecție având în vedere faptul că acești oameni sunt liberi și că ei vor decide în mod liber mâine despre soarta omului, mâine, după moartea mea, oamenii pot decide instaurarea fascismului și alții pot să fie destul de lași pentru a-l lăsa s'o facă; în acest moment fascismul va fi adevărat omenesc, desigur spre nenorocirea noastră; în realitate lucrurile vor fi astfel cum vor decide oamenii să fie".

In realitate însă oamenii nu sunt chiar așa liberi să decidă de ei. Condițiile economice, interesele lor de clasă determină alegerea lor. Deasemenea istoria nu poate avea decât un sens—acel indicat de marxism.

Dealtfel existențialismul bazându-se pe o morală a disperării constitue un apel adresat fiecărui individ de a nu se bizui decât pe forțele sale—fiecare om fiind pentru dânsul un străin. In felul acesta existențialismul în loc să unească pe muncitori, îi separă. El nu poate contribui deci la nașterea unor curente revoluționare conștiente. Existențialiștii, conștient sau nu, în rândurile mișcării muncitorești nu puteau servi deci decât cauza clasei burgheze în descompunere, iar filosofia lor este expresia tipică a spaimei de care este cuprinsă clasa dominantă intrată în putrefacție. Iată cauzele care i-au determinat pe muncitorii francezi să se priveze de asemeni prieteni.

ION LUCREȚIU

SPORT

O nouă echipă de foot-ball la Iași

„Țesătura", una dintre cele mai mari fabrici textile din Iași, va avea o puternică echipă de foot-ball, care va activa probabil în viitorul campionat districtual. În prezent, asociația sportivă „Țesătura" posedă echipament nou de foot-ball și wolley-ball. Problema cea mai acută este aceea a unui antrenor.

LICEUL COMERCIAL are o secție de box

Leonida, antrenor a 40 elevi

O nouă secție de box a luat ființă în orașul nostru. Este vorba de inițiativa Liceului Comercial de a-și alcătui o asociație polisportivă, în care boxul să ocupe locul principal. Ca maestru al comercialiștilor, va funcționa Leonida Cotidis. Numărul pugiliștilor care participă la antrenamente, este de 40.

Toate echipele divizionare obligate să angajeze antrenori

Toate echipele Diviziilor A și B vor fi obligate a angaja de urgență antrenori recomandați de Comisia Antrenorilor. Întrucât cererile vor fi numeroase, se va apela și la noui absolvenți ai Școlii dela ANEF.

Prima etapă a Div. B-seria II-a

Publicăm programul primei etape a Div. B seria II-a:

8 Februarie 1948

CFR Galați—Tractor Brașov.
ARLUS Bacău — Astra Poiana.
U. M. Concordia CFR Iași.
Metalo Chimic Buc.—CFR Târgoviște.
Dinamo-Suceava—STB.
Politechnica Iași — Franco Română Brăila.
Astra Moreni—Danubiana Roman.
Textila Sf. Gheorghe—Textila Buhuși.

ROMANIA va participa la Congresul Federației Internaționale de foot-ball

La 27 și 28 Iulie se va desfășura Congresul Federației Internaționale de foo-ball (F.I.F.A.) la care printre alte state a fost invitată și România.

Zilele trecute, la Federația noastră de foot-ball s'a primit o adresă din partea FIFA prin care se cere numele delegaților noștri la congres.

CFR-iști au făcut un nou antrenament în aer liber.

Andrioaie e bolnav

Vineri după amiază CFR-iștii au făcut un serios antrenament la Parcul Sportiv, sub directa supraveghere a lui Csillag. Antrenamentele au fost făcute cu 8 mingi !!!

Au participat majoritatea jucătorilor. Andrioaie n'a putut participa, fiind suferind.

Sindicatul Funcționarilor Particulari

și-a format o asociație sportivă

Sindicatul Funcționarilor Particulari și-a format o echipă de wolley-ball și un mare club cu o sală de lectură, șah, ping-pong, etc.

În primăvară, funcționarii particulari vor avea și o echipă de foot-ball care va activa în district.

Programul zilei de azi a Olimpiadei de iarnă dela Saint-Moritz

Azi Luni 2 Februarie 1948 este cea de-a 4-a zi a Olimpiadei de iarnă dela Saint-Moritz. Programul de azi este următorul:

Ora 9: Matchuri de hockey pe ghiață.

Ora 10: Patinaj, artistic, domni și doamne, figuri impuse.

Ora 10: Pentatklon: Scrimă.

Vom ține la curent pe cetitorii noștri, cu programul fiecărei zile.

Varietăți sportive

— Comitetul olimpic internațional a hotărît să excludă ambele echipe americane de hockey pe ghiață dela jocurile olimpice de iarnă.

— Eri a avut loc într'un cadru festiv, deschiderea oficială a școalei de instructori de box, organizată de federația de specialitate.

— Gologan Radu (Politechnica Iași) a fost selecționat în anul 1939, în echipa secundă a României care a înfruntat Bulgaria, la Sofia.

— Mișu Bârsan, a primit recent o tentantă ofertă dela „Libertatea"-Oradea. Simpaticul jucător ieșan va medita asupra răspunsului ce urmează a-l da.

— Hoissan George (Politechnica Iași) a fost selecționat în anul 1947, în echipa Dreptului din București.

— In acelaș timp, Iinteanu Nellu, colegul de echipă de azi, a fost angajat în teamul Academiei Comerciale. In primăvara anului trecut, prietenii de azi s'au înfruntat... pe terenul de foot-ball,... cu succes.

— Eri a avut loc în sala cinematografului Trianon, festivalul sportiv popular organizat de Macaby.

O echipă de tenis la Iași

A. S. Marathon are în proect, formarea unei echipe de tenis, care va fi condusă de vechiul tenismen ieșan Paul Ionescu. Imediat ce vremea se va mai încălzi, utemiștii vor începe antrenamentele dela Strandul Iași.

Permisele de liberă intrare la Parcul Sportiv

Zilele acestea, Regionala O. S. P. a început a elibera permisele de liberă intrare la manifestațiile sportive din orașul Iași. Toate grupările sportive din Iași, vor beneficia de 3 permise de acest fel.

Breviar

„La revue theatrale"

excelenta publicație franceză lunară de teatru care apare sub conducerea unui comitet ce numără printre alții pe Gaston Baty, Jean Cocteau, Louis Jouvet, și Armand Salacrou cuprinde în ultimul ei număr în afara unui bogat material critic și informativ o comedie într'un act de Paul Guth „Fuques" precum și o versiune inedită a lui Hamlet sub titlul „Prințul Hamlet al Danemarcei" sau „Fratricidul pedepsit".

Versiunea însoțită de un comentariu de Gaston Baty, se pare a fi inferioară dramei lui Shakespeare, căruia se poate să-i fi servit chiar ca sursă de inspirație.

Gaston Baty face propunerea că această versiune ar fi o variantă după acel Hamlet pe care istoria literară i-l atribue lui Thomas Kid, scris în jurul anului 1586 anterior celui a lui Shakespeare (1603).

Textul inedit publicat de revista franceză este o traducere după o versiune germană din secolul XII.

Probleme literare

Mult desbătuta contraversă „artă pentru artă" sau „artă cu tendință" preocupă și pe E. Eac autorul broșurei „Politica și ideologia în societatea sovietică" apărută în editura P. C. R.

Autorul demască ipocrizia celor care sub formula „artei pure" camuflează tendințele lor antisociale, antiprogresiste. Problema e analizată în cadrul cel mai larg al atitudinei față de știință și de artă a societății capitaliste și societății socialiste.

„Revista muncii"

Ultimul număr al Confederației Generale a Muncii are un bogat material literar și politic. Semnează d-nii: Misa Levin despre „Consfătuirea sindicală de la Belgrad", dl. M. Novicov „Problemele ideologice sunt probleme sindicale" precum și d-nii Ion Călugăru „Din jurnalul unui scriitor; Ștefan Tita „Lidice" (poem), I. Felea, Ștefan Popescu etc..

Revista este apărută în excelente condiții tehnice.

Retribuirea profesorilor dela școlile C. F. R.

Cu începere dela 1 Ianuarie 1948 retribuția personalului didactic dela școlile C. F. R. este următoarea: la școala superioară, profesori universitari 300 lei pentru ora efectivă de curs, profesorii secundari sau salariații CFR, 250 lei.

La școlile medii, inferioare și de elevi meseriași: profesorii din afara cadrelor precum și salariații CFR care predau ore în afara orelor de serviciu lei 250 ora efectivă. Salariații care predau cursuri în timpul orelor de serviciu, 200 lei.

Directorii școlilor de elevi meseriași mai primesc și o îndemnizație fixă de 2000 lei lunar.

La școlile elementare profesorii din afara cadrelor și salariații care predau cursuri în afara orelor de serviciu, lei 200 ora efectivă; salariații care predau cursuri în timpul orelor de serviciu, 150 lei ora.

Numărul maxim de ore de curs cu care poate fi atribuit un profesor, dacă e și salariat public, este de 20 ore.

Secretarii comisiunilor de examinare vor fi plătiți cu o îndemnizare de 80 lei ora.

Să contribuim cu toții la refacerea Iașului

(Urmare din pag. I-a)

cevea, s'ar pune sticlă și s'ar repara câte o porțiune de gard.

Astfel s'ar face dovada că ieșenii țin la prestigiul târgului lor și că fac toate jertfele posibile pentru îndreptarea lipsurilor. Și în acest chip ar stimula mai lesne contribuția centrului.

Campania de lucru din anul acesta va trebui să însemne un început hotărât de redresare a capitalei moldovenești, prin sforțarea și contribuția tuturor. O contribuție orcât de modestă va fi binevenită, știut fiind că picătură cu picătură formează apa mare.

Dacă vom rămâne indiferenți și inactivi, ne vom cufunda în mizerie și vom purta răspunderea sacrificării unui oraș care ar fi avut posibilități și îndreptățirea morală să reînvie.

O vizită la fabrica C.A.M.

(Continuare din pagina I-a)

kg. tutun pe oră, prefăcându-l în fire subțiri.

Intr'un colț se află un mic atelier mecanic și o tocilărie.

— „Acolo îmi ajustez piesele de schimb și îmi ascut cuțitele dela mașini, spune zâmbind maistrul Donenfeld. Intre mașini este instalat un ascensor care servește la transportatul tutunului tăiat în sala dela etajul I, unde se găsesc instalate mașinele de fabricat.

Printre mașinile care „scuipă" țigări

Urcăm scările și ne găsim într'o sală sclipind de curățenie unde câteva mașini D. C. Rapid, alimentate cu tutun „scuipă" câte 50 de mii de țigarete pe oră.

Huruitul asurzitor al mașinelor ne forțează să ne înțelegem mai mult prin țipete.

„Astea sunt cele mai buclucașe mașini, spune D. Octav Scint-Pierre, șeful secției de fabricație. Nu prea se găsesc piese de schimb și avem multe neplăceri cu un fel de benzi strict necesare, care erau importate din străinătate. In bună parte au reușit să remediem aceste neajunsuri, fabricând piesele necesare în atelierele noastre și fabricând niște benzi foarte bune din cânepă și bumbac la fabrica „Textila".

Fiecare mașină de fabricat este străjuită de câte un maistru și aceștia se întrec care mai de care să și-o îngrijească cât mai bine.

Nici exemplele de inițiativă a muncitorilor nu lipsesc. La una din mașinile conduse de muncitorul Socea Vasile o bandă transportatoare de tutun s'a rupt.

Intrucât asemenea benzi nu se găsesc în țară, mașina era sortită să-și oprească activitatea. Socea V-le nu avea însă astâmpăr. S'a sucit s'a frământat până a găsit soluția salvatoare. A cumpărat din oraș o foaie de cort veche, a croit-o după măsură, a pus-o în două și a vulcanizat-o. Acum mașina funcționează bine.

Muncă voluntară

Altă mașină care se defectase în timpul lucrului și pentru a cărei reparație erau necesare două zile a fost reparată în mod voluntar de muncitorii Vasiliu, Socea și Drăgoi, în zilele de 24 și 25 Ianuarie, adică atunci când aveau dreptul la odihnă.

Aceste lucruri sunt foarte frecvente la C. A. M. unde muncitorii au următoarea lozincă:

„Mărirea producției cu orice preț, pentru a sprijini și întări Republica Populară Română". Trecem într'o sală alăturată, unde este secția de împachetare. O sală cu aer condiționat unde peste o sută de femei împachetează țigaretele, se observă repeziciunea cu care se mișcă mâinile și precizia.

O veterană

care ambalează pachetele. O femeie cu părul nins, dar cu chipul încă tânăr, ne atrage atenția prin rapiditatea gesturilor.

— „E Maria Ghinghilovschi, una din veteranele fabricii", mă informează d. Saint-Pierre.

Povestea ei este impresionantă, deși se aseamănă cu aceia a multor mii de muncitori, care trudeau pentru rege și capitaliști.

Avea 12 ani când rămânând orfană, a fost nevoită să-și câștige existența muncind în fabrică. Avea 15 ani, în 1919, când muncitorii dela atelierele Nicolina și C. A. M. revendicându-și condiții mai omenești de traiu au declarat grevă. A fost și ea judecată la un loc cu mulți muncitori, însă fiind minoră au achitat-o mulțumindu-se dar s'o arunce pe drumuri.

— „Mulți tovarăși din „Sindicatul Roșu" s'au prăpădit atunci prin temnițe, spune ștergându-și discret o lacrimă „veterana".

— „Astăzi însă noi am învins și învingători vom rămânea pentru vecie, adaogă muncitoarea, cu ochii sclipind de mândrie.

O creșă pentru copiii salariaților

Am lăsat în urmă „fabricația". Deoparte de praful tutunului și zumzetul motoarelor, au fost amenajate două saloane pentru creșele întreprinderii. Local spațios, curățenie sclipitoare și o căldură binefăcătoare. In primul salon câteva leagăne sunt ocupate de sugaci. In centrul camerei se găsește un fel de „ring". Aici câțiva dintre cei care abia încep să meargă, se zbenguesc pe niște perne moi. Intrând în salonul doi, suntem salutați cu un zglobiu bună ziua de 35 de copii între 2 și 7 ani. Două educatoare își fac din plin datoria. D-na Amoriței, conducătoarea creșei ne informează că copiii sunt alimentați de fabrică gratuit. Hrana zilnică a unui copil se compune din: 50 gr. miere de albine și ceai dimineața la ora 8, la 10.30 un pahar de lapte, iar la prânz două feluri de mâncare.

Și un curs de alfabetizare

Printre alte importante realizări ale C.A.M.-iștilor s'ar putea număra cursul de alfabetizare, unde 46 de muncitori învață carte. Acești elevi învață acum partea doua a abecedarului. Apoi au o vastă bibliotecă în care se găsesc circa 2400 de volume. Și o sală de lectură care devine neîncăpătoare, în orele libere ale muncitorilor darnici să se instruiască.

De remarcat echipa artistică și corul format din 48 de persoane, condus de d. O. Saint-Pierre.

Deasemeni în cadrul asistenței sociale, a fost înființat un dispensar, condus de doi medici și un infirmier, care stă la dispoziția lucrătorilor.

Sirena sună iar. E ora 2 și 580 de muncitori cu mintea și brațul au început să se scurgă în pâlcuri spre casele lor.

Câteva prejudecăți

(Urmare din pag. 1-a)

cine necesită, între altele, cunoștința raporturilor sociale tipice absolutismului, imediat următor perioadei feudale (Cavalerismul, etc.), iar romanele lui Balzac, pretind o familiarizare cu epoca de ascendență a burgheziei franceze,

Mentalitatea burgheză

Sistemul burghez, bazat pe exploatare și antagonisme de clasă, și-a creat o artă adecvată. Conștient, ea servește interesele anumitori cercuri, prin îndepărtarea programatică de realitate, de aspectele neidealizate ale vieții celor mulți, alergând după iluzorii esențe învăluite în cețuri mistice. In același timp exaltarea simțurilor conduce la pervertirea și la anihilarea oricărui elan creator („spleenul") ceeace contribue la amorțirea imboldului de muncă pentru emanciparea proletariatului.

Concurența cupidă, pe de altă parte, implică comercializarea bunurilor artistice și deci prostituarea purelor muze ale mitologiei. De aici își trag originea o serie întreagă de prejudecăți atât de curente încât adesea li se acordă prestigiu de principii permanente: iată, de exemplu, teoria tabutului *înnăscut înțeles ca efect al unei predestinări transcendente, prejudecată de care se leagă și un anumit* cult al individualității.

Prejudecăți în teatru

Aceste prejudecăți își găsesc partizani în literatură ca și în teatru, în artele plastice ca și în film. Iată de exemplu, în teatru: mitul individualității prevăzute cu „grația" talentului duce la tirania vedetismului, *atât de dăunătoare artei scenice, care constă în efortul colectiv al unei echipe de a reprezenta, în comun un fragment semnificativ al realității. O altă prejudecată care a venit dela spectacolul de revistă și s'a generalizat în teatru, este aceea legată de* vârsta și de calitățile fizice *ale actorilor, ale actrițelor îndeosebi. Directorii de scenă apreciază uneori mai mult înfățișarea exterioară decât calitatea interpretării propriu zise, și caută ca vârsta interpreților să se apropie foarte mult de aceea (indicată de autor) a personagiilor lucrării dramatice. Fără îndoială, avem de-a face aici cu „o prejudecată care dovedește că spiritul de comercializare a alterat serios viziunea oamenilor de teatru, îndrumându-i să facă unele concesii platitudinilor care merg până la frivolul grotesc din teatrul bulevardier și din spectacolele decoltate ale revistelor de gust îndoelnic.*

Insă pe lângă proasta calitate a spectacolelor, prejudecata legată de vârsta actorilor are și alte consecințe: înlăturarea actorilor formați de pe scenă, și o rea îndrumare pentru tinerii actori puși să joace în roluri care le depășesc experiența profesională. Actorul bun se formează prin muncă îndelungată încadrat într'o echipă de actori maturi. Dacă ar fi să tragem toate consecințele prejudecății de care vorbeam, ar însemna ca în teatrul românesc Vraca să nu mai joace roluri de amorezi, și nici chiar pe Hamlet, ar însemna ca Iancovescu să nu mai interpreteze decât personagii a căror vârstă corespunde cu vârsta sa, sau — la noi la Iași — Tudor Călin să nu fi interpretat pe prințul Danemarcei sau pe Faust, și d-na Gina Sandri pe Andromaca.

Și la Iași

Imi amintesc de un spectacol dat acum câțiva ani la Centrul Franco-Român în care d-na Gina Sandri *a interpretat Muza din* Nuit de Mai *a lui A. de Musset; altădată a cîntat* Andromaca *lui J. Racine — și cred că au fost cele mai bune spectacole pe atunci.*

Și totuși, directorii de scenă de la teatrul ieșan cad adesea victimă acestei prejudecăți în legătură cu vârsta actorilor.

Actorii din Iași par grupați în două echipe: una formată în majoritate de tineri, aceea care joacă deobicetu, și alta formată din așa zișii „bătrâni". Nu că aceștia din urmă ar avea calități geniale însă nici cei dintâiu nu justifică exclusiva lor întrebuințare.

Actorii tineri trebuesc formați în spiritul de echipă alături de acei „bătrâni" și aceștia să-și găsească întrebuințarea lor justă. Altfel ne întoarcem la ceeace am numit vedetism *și la poze de genii inabordabile și neînțelese, atât de dăunătoare unei colaborări perfecte în cadrul spectacolului.*

U.T.M.-ul organizează o mare revistă muzicală

Uniunea Tineretului Muncitoresc din Iași, va organiza în curând o frumoasă revistă muzicală care se va numi: „Radio UTM". 100 de tineri muncitori utemiști repetă de zor în sala proprie sub conducerea d-lor Gropper și Lică Bluthal. Intr'un număr viitor, vom reveni cu un amplu reportaj asupra acestei reviste.

•

Zilele acestea urmează să se reîntoarcă în localitate d-ra Geta Panaitescu, care a participat la conferința pe țară a responzabililor de educație și cultură a UTM-ului Vom prezenta într'un număr viitor sarcinile trasate cu prilejul acestei conferințe.

•

Tinerii muncitori încadrați în UTM vor păși imediat la crearea brigăzilor de reconstrucție. Exemplul îl vor da muncitorii dela Atelierele CFR Nicolina.

LA
BALUL Artiștilor
organizat de
Sindicatul Mixt de Artiști, Scriitori, Ziariști
Dacă-i bal bal să fie
Revistă muzicală în 16 tablouri, de
Radu Mircea Rățescu
Sâmbătă 7 Februarie
în sala
Teatrului Național

Solemnităţile religioase
dela biserica „Trei Erarhi" şi seminarul „Veniamin Costache"

In cadrul unei solemnităţi religioase deosebite a fost sărbătorit hramul bisericii „Trei Erarhi" din localitate, în prezenţa reprezentanţilor de autorităţi şi a unui public numeros.

Serviciul religios a fost oficiast de un sobor de preoţi în frunte cu I. P. S. Mitropolit Justinian.

In dimineaţa aceleaşi zile, la ora 11, şi-a prăznuit hramul, seminarul „Veniamin Costachi", Au fost prezenţii: I. P. S. Justinian, pr. Scarlat Porcescu, directorul Seminarului, N. Iosub reprezentantul Prefecturii de judeţ, consilier de Curte P. Paşnicul P. C. Arhimandrit Teoctist Arăpaşu, pr. consilier referent Const. Nonea, pr. prof. Valeriu Iordachescu, pr. prof. Cicerone Iordachescu, pr. consilier Hîncăreă, pr. Gheorghiu, d-na prof. Balilescu, directoarea liceului „Sf. Siva", d-na prof. Papastopol, directoarea liceului comercial, prof. dr. Dobrovici, întregul corp didactic al seminarului şi elevii şcolii.

După serviciul religios, pr. director Scarlat Porcescu a vorbit despre problema învăţământului religios şi educarea seminaristului în ritmul vremii.

A răspuns IPS Justinian, care a făcut o seamă de recomandări în ce priveşte activitatea care trebueşte dusă între zidurile unui seminar şi a asigurat instituţia de întregul sprijin.

A urmat un frumos program artistic executat de corul seminarului, condus de d. prof. Chiriac.

Din iniţiativa IPS Justinian s'a constituit „Asociaţia prietenii seminarului" din care fac parte foştii directori, elevi şi actualul corp profesoral. Un prim scop al acestei asociaţii este refacerea şi progresul aşezământului.

Măsuri pentru combaterea
tifusului exantematic

Combaterea focarelor de tifus exantematic, oriunde s'ar ivi ele, continuă cu cea mai mare intensitate pe întreg cuprinsul judeţului Iaşi.

Acolo unde se declară un caz nou se iau imediat măsurile care sunt necesare.

De data aceasta însă, există o perfectă colaborare între organele serviciului sanitar care au şi rolul de a coordona întreaga acţiune şi celelalte organizaţii fie ele politice sau de asistenţă.

Un sprijin extrem de preţios în toată această acţiune, fără îndoială este acel al Regionalei Crucii Roşii-Iaşi.

De exemplu, în cursul acestei săptămâni s'au declarat câteva cazuri de tifus exantematic la Mironeasa.

Imediat, în urma unei adrese primite din partea Serviciului Sanitar al judeţului. Crucea Roşie a trimis la Mironeasa o infirmerie formată din 25 paturi şi înzestrată cu tot echipamentul şi materialul necesar. Această infirmerie este însoţită şi de o soră de Cruce Roşie.

In felul acesta se procedează oricând împrejurările o cer.

Printr'o colaborare perfectă între autorităţi, se reuşeşte într'adevăr a se stăvili cu succes orice focar de boii epidemice.

Norme noui
pentru călătoria pe CFR
a salariaţilor şi pensionarilor dela căile ferate

Cu începere dela 22 Ian. 1948 dispoziţiile pentru călătoria în interes personal a salariaţilor şi pensionarilor CFR şi a membrilor lor de familie se modifică după cum urmează:

Reducerea nelimitată de 75 la sută acordată pe baza cărţilor de identitate se suprimă.

Dela 1 Ianuarie 1948 salariaţii CFR şi membrii lor de familie (soţia şi copii minori) beneficiază de 24 permise gratuite anual, *însă utilizabile numai pentru câte o călătorie lunară dus-întors.*

Pensionarii CFR şi membrii lor de familie beneficiază de 12 permise simple anual (6 călătorii dus-întors) repartizate pentru câte o călătorie dus-întors odată la 2 luni.

Permisele dau dreptul la o singură întrerupere a călătoriei a cărei durată nu poate întrece 5 zile.

Salariaţilor flotanţi asimilaţi plătiţi după statut şi membrilor de familie li se va emite câte un ordin de transport dus-întors lunar valabil la tren de persoane.

*

— Dl. Ing. Grumberg Mayer, subdirector Regional la Direcţia Regională C. F. R. Iaşi a fost numit director conducătorul Institutului de studii şi proectare de pe lângă Direcţia Generală.

*

— Direcţia generală C. F. R. a aprobat modificarea instrucţiei privind recunoaşterea la vechime a timpului servit în afara C. F. R. în sensul că *timpul servit la Instituţii de Stat se va socoti în întregime la încadrare*, indiferent de întreruperile de serviciu dela data ieşirei dela altă instituţie de stat şi intrarea la C. F. R.. Dosarele rezolvate de Direcţia Personalului conform vechei instrucţii vor fi revizuite din oficiu.

Despre iniţiativa „particulară"
fructe şi castele regale

(*Urmare din pag. I-a*)

pe seama unor cifre statistice în legătură cu situaţia noastră pomicolă. Avem în ţară 75 milioane pomi fructiferi. Pe cap de locuitor sunt câte 5 pomi, socotind de la sugaci până la moşneagul de 100 de ani.

Şi totuşi din cauza unei politici economice păcătoase, întotdeauna copiii de ţărani şi muncitori se întindeau după o fructă. Majoritatea fructelor erau mâncate de viermi şi de porci, iar cele ce ajungeau în comerţ, putrezeau în beciurile depozitarilor care le păstrau pentru a fi vândute cu preţurile cele mai mari posibile.

Ceia ce înseamnă că şi în industria de alimente cei ce se ocupau cu iniţiativa privată, au ales întotdeauna ceia ce li se părea lor că le este mai rentabil, cum ar fi morile şi uleiniţile.

Pe viitor toată această bogăţie pomicolă va fi în mod raţional administrată, valorificată şi distribuită. Căci într'o ţară cu atâta belşug de pomi, fructele nu trebue să lipsească de la masa muncitorilor de la sate şi de la oraşe.

20 castele

20 de castele posedă casa regală. Pentru ce le trebuiau atâtea, nici o minte sănătoasă n'ar putea să explice.

Notăm însă cu plăcere că ele nu au putut pleca din ţară cu respectiva suită. Au rămas în stăpânirea poporului care le va da o întrebuinţare demnă de somptuozitatea şi poziţia lor climatică.

In ele pot fi amenajate de exemplu 20 de preventorii prin care cel puţin 100.000 de copii de muncitori şi ţărani pot trece anual. Până acuma asemenea preventorii nu puteau să ia fiinţă în ţara aceasta pentru că nu încăpeau din cauza regelui.

Acesta se întinsese cu toată bogăţia lui peste tot şi juca rolul săraciei din poveste ce nu putea fi scoasă din casă cu una cu două.

ALTE CONDAMNARI
pronunţate de Instanţa locală de sabotaj

Instanţa de sabotaj de pe lângă Tribunalul local, în completul d-lor I. Segall preşedinte, Th. Petruc asesor, Mircea Serion procuror şi A. Petraru grefier a pronunţat ieri următoarele condamnări:

— N. Nicuţă morar din comuna Popricani (Iaşi), a fost condamnat la şase luni închisoare corecţională fiindcă a luat ulum în natură dela femeia Natalia Pintilie din com. Movileni (Iaşi).

— Ţin Leiba Ţin măcelar din str. Vântu 12 la una lună fiindcă a tăiat un viţel fără să posede autorizaţia legală.

— Ion Domnaru din Iaşi, strada Toma Cozma 127 la trei luni fiindcă a sustras 200 kgr. zahăr dela Cooperativa Negustorul Român din strada Păcurari 165 şi le-a vândut pe piaţă cu preţ de speculă.

Importanta conferinţă
a directorilor de şcoli primare

Zilele acestea a avut loc în localul şcoalei „Trei Ierarhi" conferinţa directorilor de şcoli primare sub preşedinţia d-lui inspector şcolar şef de judeţ V. Cozma.

S'au dat instrucţiuni ample pentru trecerea pe listele de recensământ a neştiutorilor de carte după formularele „RAN" pentru a se purcede astfel la întocmirea şcolilor de carte şi stârpirea analfabetismului. Deasemeni s'au mai dat instrucţiuni pentru organizarea cercurilor ARLUS pe şcoli şi diferite sugestii pentru activitatea pe tărâm şcolar.

In continuare sub preşedinţia d-lui insp. V. Cozma s'a mai discutat problema organizării cantinelor şcolare, redresarea elevilor orfani de război sau ai fiilor invalizilor de război şi alte chestiuni privind bunul mers al activităţii didactice-educative.

REP.

Sărbătorirea Republicii Populare Române la Facultatea de Medicină

La facultatea de Medicină, în amfiteatrul de Histologie, a avut loc sărbătorirea Republicii Populare Române.

Studentul Negoiţă, preşedintele cerculul profesional medicină, a propus următorul prezidium de onoare: rector Leon Ballif, prof. univ. Dr. Dobrovici, prof. univ. I. Nitulescu, prof. Dr. Cornelsohn şi studenţii Ion Solomon şi Ilie Nathar.

Au vorbit d-nii rector Leon Ballif şi Ion Solomon preşedintele U.N.S.R. Iaşi.

DOCTOR
S. A. DAVID
Boli interne
şi de copii, boli de femei
Venerice, Sifilis
Blenoragia, vindecă radical în 9 ore (Penicilina)
Iaşi, str. Costache Negri 5 (colţ Elena Doamna)
Cons. 8—12 dim. şi 2—9 seara

Comisiunea Municipală de Recensământ
COMUNICAT

Se aduce la cunoştinţa tuturor cetăţenilor care nu s'au înscris până în prezent la recensământ şi au domiciliul în Iaşi, să se prezinte la Primăria Iaşi-Comisiunea Municipală de Recensământ, pentru a fi recenzaţi.

Inscrierea prin Comisiunea Municipală de Recensământ, se face numai până la 3 Febr. 1948.

Inspector G-ral Statistic
C. TEODORESCU

Inştiinţare

In conformitate cu art. 9 şi 12 din Regulamentul impozitelor şi taxelor Comunale, toţi proprietarii de vehicule (birji, camioane, trăsuri particulare, cotingare şi orice altfel de vehicule), precum şi ferestraie mecanice, trebuie să posede pe lângă permisul de circulaţie eliberat de Chestura Poliţiei şi un permis eliberat de către Serviciul de Constatare al Primăriei Municipiului Iaşi.

Pentru aceasta, toţi proprietarii de vehicule şi ferestraie mecanice de tăiat lemne, din raza acestui Municipiu, sunt obligaţi să se prezinte la Serv. de Constatare al Primăriei, în zilele dela 31 Ianuarie până la 5 Februarie 1948, pentru a solicita permisul respectiv, cunoscând că după această dată toţi acei care vor fi găsiţi că circulă fără permis, li se vor ridica vehiculele şi aplica amenda prevăzută de Legea Administrativă şi regulamentul financiar în vigoare.

Primarul Municip. Iaşi,
ANTON PALUGA
Secretar General,
Gh. Săvescu
Şef. Serv. Financiar,
P. Pais,

PRIMARIA MUNICIPIULUI IAŞI
Oficiul Economic
COMUNICAT

Se aduce la cunoştinţa proprietarilor de vaci cu lapte din Municipiul Iaşi şi acelora din comunele rurale din jurul oraşului că acest Municipiu distribue tărâte, tuturor acelora care distribue lapte la centrele de distribuţie fixate de acest Municipiu.

Deasemeni se va distribui tărâte instituţiilor şi întreprinderilor, care au vaci cu lapte, precum şi pentru umplutul borşului.

Pentru eliberarea bonurilor de tărâte, posesorii de vaci cu lapte, vor prezenta dovezi de numărul vitelor ce le posedă şi adeverinţa dela şefii de piaţă, de cantitatea de lapte vândută în piete.

Primarul Municipiului Iaşi,
ANTON PALUGA,
Director Of. Comunal,
Indescifrabil,

O copilă arsă de vie

O impresionantă nenorocire a fost înregistrată în cursul zilei de eri, în com. Coarnele Caprii din jud. Iaşi în următoarele împrejurări:

Având unele cumpărături de făcut, locuitorii Grigore şi Maria Alexandru au plecat înspre oraş, încuind în casă pe fetiţa lor Ana, în etate de 7 ani. Copila s'a apropiat de sobă, începând să se joace cu focul. Acest lucru i-a fost fatal căci hăinuţele de pe dânsa au luat foc. S'au aprins apoi şi lucrurile din casă. Au intervenit vecinii care au localizat incendiul şi au scos din casă nenorocita victimă.

Era însă prea târziu, căci după două ore, fetiţa care suferise nişte arsuri groaznice a încetat din viaţă.

PIERDUT livretul militar No. 2317 pe numele Aştefanei N. Constantin. Il declar nul.

Dr. I. CHISEL
BOLI DE FEMEI
MAMOŞ
Intors în localitate, a reluat consultaţiile în Str. Sft. Teodor 41

TEATRUL NAŢIONAL
Vineri 6 Februarie 1948, ora 8 precis
Marele turneu cu puternica melodramă
Cerşetorii în haine negre
acte 7 tablouri de T. Muşatescu după D'Ennery
cu
OVID BRĂDESCU—COSTIN DODU—ION NEGREA
G. SOARE—M. CASSVAN—D'AYOL
cu întreg ansamblu şi montarea din Capitală
Decoruri şi costume proprii — Montare — Fast
Biletele la Agenţia Teatrală SATURN

Turneul Muzical al Teatrului „SAVOY"
TEATRUL NAŢIONAL
MARŢI 3 FEBRUARIE 1948
Matineu ora 4 Seara ora 8
sosesc irezistibilii
ELENA BURMAZ, G. TRESTIAN, I. ANTONESCU şi DAN DEMETRESCU
în cea mai veselă farsă muzicală
BAEŢII VESELI
3 ACTE DE GEORGES FEYDEAU
cu PAULA GEORGESCU—FLORICA TRESTIAN — RETTA GEORGESCU—HORIA CĂCIULESCU—BORIS GAVRILEKI—COSTEL ZAHARIA—C. SARBU, E. MOCANU, I. CHERECHEŞ, A. BADESCU şi TANŢI GRIGORIU. — Biletele la Barasch — Lăpuşneanu 20.

Numeroşi ieşeni
trimişi în judecată pentru contravenţie la legea beţiei

De câtva timp, organele poliţiei administrative din Chestura Iaşi au intensificat lupta împotriva beţivilor care provoacă scandaluri turburând liniştea publică.

Astfel numai în cursul lunii Ianuarie 1948, următorii cetăţeni au fost trimişi în judecată pentru contravenţie la legea beţiei: Aba Talic Socola 27, Atudosiei Mihai P Ioan, Atudosei D-tru idem, Arhip D-tru Locot. Negel 13, Osofiei Ilie Şos. Păcurari 3, Braşoveanu Eugen Bahlui 47, Budescu Ştefar Gusti 1, Chelaru Mihai T. Cozma 44, Chirica D-tru Com. Şipote, Constantinescu Gh. Albineţ 62 | b, Cocantin M. Ghica Vodă 16, Casetti Const. Plugari 3, Ciudin Const. I. C. Brăteanu 144, Finatti Giuiseppe com. Copou Faingoid Pascu Nicolina 1 Gogovici Simesia Brăteanu 143, Grigoriu Ioan C. Vodă 45, Gugiumea Gh, Păcurari 59, Grigoraşcu Ioan Carpaţi 4, Harhas Petru Sălciilor 17, Iftimescu Mihai Cart. RMS 34, Mihailescu Ecaterina Gându 9, Navari Palmiro I. C. Brăteanu 150, Sava Gheorghe Cal. Gălăţii 74, Sava D-tru Cal. Gălăţii 17 | A. Şaramet Nec. Zefir 6, Solonaru Const. Canta 34, Teodorescu Traian Cr. cei 40.

Zaharia Alexandru Lt. Caranda 2, Miron D-tru B. Lăutar 25, Mozar Marghita Bacău Str. Tecuci 18, Munteanu D-tru Ciurchi 107, Moscovici Rahmil Arcu 1.

Importante modificări
aduse codului şi procedurii penale

Adunarea deputaţilor a votat proectul de lege pentru modificarea unor dispoziţiuni din codul penal şi codul de procedură penală, prezentat de d. prof. Lucreţiu Patraşcanu ministrul justiţiei.

Cea mai importantă modificare este acea a art. 207 din codul penal, care incriminează actele de violenţă, în scopul de a schimba forma constituţională a Repubicei Populare Române precum şi instigarea locuitorilor de a se ridica în contra puterilor constituţionale ale Republicei.

Aceste fapte sunt încadrate drept crimă de surpare a ordinei constituţionale şi se pedepsesc cu detenţiune grea dela 5 10 ani, degradare civică dela 3-5 ani.

Acel care va comite vreun act preparator pentru săvârşirea crimei prevăzută mai sus se pedepseşte cu detenţiune simplă dela 3—5 ani.

Codul penal şi codul de procedură penală vor purta denumirea de:

„Codul penal al Republicei Populare Române" şi „Codul de procedură penală al Republicii Populare Române".

Din nou în atenţia
Serviciului Sanitar

Ne-am permis în coloanele ziarului nostru dintr'un număr trecut să ne facem ecoul unei cereri juste a cetăţenilor din str. Simion Bărnuţiu. Era vorba despre nişte mormane de gunoaie care continuă să crească pe zi ce trece, pe locul viran din dreptul clădirilor cu No. 28—29. Socoatem că cel puţin în urma intervenţiei noastre Serviciul Sanitar al oraşului va lua măsuri ca ordonanţele care prevăd interzicerea depozitării gunoaielor în raza oraşului să fie respectată.

Nu de alta, dar în felul cum ni se plâng cetăţenii acestui cartier, se pare într'adevăr că aerul din acea stradă devine pe zi ce trece aproape imposibil de respirat. Credem că cel puţin de această dată se vor lua măsurile necesare.

Primăria Municipiului Iaşi
Comunicat

In vederea lucrărilor de refacere a acestui oraş şi pentru ca serviciile Primăriei să poată fi puse la dispoziţia cetăţenilor şi să corespundă necesităţilor colectivităţei Primăria Municipiului Iaşi, invită toţi contribuabilii din cuprinsul acestui oraş, ca până la data de 15 Februarie 1948. să se prezinte la casieria Percepţiei Comunale pentru a-şi achita toate dările cu care figurează la roluri, din restanţă şi pe exerciţiul 1947 | 48, evitând prin aceasta majorările şi vizita agenţilor de urmărire la domiciliu.

Fiecare locuitor al Iaşului trebuie să fie pătruns de conştiinţa cetăţenească, cunoscând că pe lângă drepturi are şi datorii şi că prin achitarea datoriilor către comună, contribuie la efortul general de reconstrucţie în interesul colectivităţei.

Administraţia Comunală este hotărită să nu mai acorde nici o păsuire sau amânare de plata dărilor şi să nu pună nici un serviciu la dispoziţia cetăţenilor răi platnici, care neînţelegând să-şi achite datoriile către comună, sabotează interesele acestei instituţii, oprind prin aceasta mersul înainte spre refacere şi progres a acestui oraş.

Totodată, contra acestor cetăţeni se vor lua măsuri şi se vor aplica cele mai severe sancţiuni prevăzute de legile şi regulamentele în vigoare.

Primarul Municip. Iaşi
Anton Paluga
Secretar Genera
Gh. Săvescu
Şef. Serv. Financiar

MARI SURPRIZE
BALUL ARTIŞTILOR
Sâmbătă 7 Februarie ora 9 seara
TEATRUL NAŢONAL

ULTIMA ORA

Plecarea la Moscova
a delegației guvernamentale în frunte cu primul ministru dr. Groza

Sâmbătă, d. prim-ministru Dr. Petru Groza, împreună cu d. Gheorghiu-Dej ministrul industriei și comerțului, d-na Ana Pauker ministru de externe și d. Lotar Rădăceanu ministrul muncii și interimar la educația națională, au plecat la Moscova.

Delegația aceasta ministerială e însoțită de d. Kaftaradze, ministrul U.R.S.S. la București.

După cum se știe, la Moscova se mai află altă delegație a guvernului nostru, în frunte cu Vasile Luca, ministrul finanțelor.

In legătură cu cele de mai sus, ziarul „România Liberă" scrie următoarele:

„Intervenind unele fapte — care necesită participarea unor factori de seamă ai guvernului, în frunte chiar cu primul ministru, — problemele politice care urmau să-și găsească rezolvarea la începutul săptămânii viitoare, vor reveni la ordinea zile după data de 10 Februar.

„Din aceleași motive și congresul de înfăptuirei a partidului unic muncitoresc va avea loc aproximativ la jumătatea lunei Februar"

Așa dar, congresul Partidului Muncitoresc Român anunțat pentru zilele de 7 și 8 Februar, suferă o amânare de o săptămână.

Noul ajutor de primar al Iașilor

La Prefectura de Județ s'a primit decizia Ministerului Afacerilor Interne prin care dl. dr. L. Weisselberg a fost numit ajutor de primar al Municipiului Iași, în locul d-lui N. Macarie mutat în alt post.

Instalarea noului ajutor de primar va avea loc Joi 5 Eebruarie crt. ora 11 dim. în prezența șefilor de autorități, a conducătorilor P. M. R. și a inspectorului g-ral administrativ.

Parlamentul se dizolvă zilele acestea
— Alegerile pentru Constituantă au loc în luna Martie —

După cum anunță confratele bucureștean „România Liberă", lucrările pregătitoare pentru alegerile de Constituantă au căpătat un ritm precipitat.

Ultimul act mai însemnat al Camerei actuale va fi votarea modificării Codului de procedură civilă. Apoi Camera va fi dizolvată înainte de 15 Februar.

Alegerile pentru Constituantă vor avea loc în termen scurt, — probabil pe la 15 Martie.

Ședința Biroului informativ al celor 9 partide comuniste

Oficiul comunist „Scânteia" publică următorul comunicat reprodus după ziarul „Pentru pace: pentru democrație populară" cu data de 1 Febr.

„La mijlocul lunii Ianuarie a avut loc în Jugoslavia o ședință a Biroului Informativ al celor 9 Partide Comuniste la care au luat parte reprezentanții Comitetelor Centrale ai Partidului Comunist Iugosav d-nii Goșniak I. și Zicheri B., ai Partidului Muncitoresc (comunist) Bulgar

Dl. Poptomov V., ai Partidului Comunist Român — dl. Chișinevschi I. și Răutu L., ai Partidului Comunist Ungar — dl. Horvath M. și Biro Z., ai Partidului Muncitoresc Polon — dl. Kliśko Z. și Finkelstein I., ai Partidului Comunist (bolșevic) din U. R. S. S. — dl. Iudin P. și Grigorian V., ai Partidului Comunist Francez — dl. Lecoeur O. și Hentgès P., ai Partidului Comunist Cehoslovac — dl. Geminder B. și Voda Pecsa B. și ai Partidului Comunist Italian — dl. Rossi D. și Paeta D.

Biroul Informativ a examinat chestiunea creierii unui colegiu permanent de redactori ai organului de presă al Biroului Informativ — ziarul „Pentru pace trainică, pentru democrație populară"

Biroul informativ a căzut de acord asupra următoarelor: întrucât redacția providențială, care a fost înființată pentru publicarea materialelor consfătuirii celor 9 partide comuniste și-a îndeplinit misiunea, se va organiza un colegiu permanent de redactori din reprezentanți ai celor 9 partide.

S'a aprobat următoarea compunere a colegiului de redactori: Biro Z., Buican A., Voda Pecsa B., Hentges P., Garsici M., Grigorian V., Zicheri B., Paeta D., Finkelștein I., Halacev H., Șumilov N., Iudin P. (redactor-șef).

Un funcționar își reclamă fiul

O interesantă reclamație se află în curs de cercetare la chestura de poliție a Municipiului Iași.

Este vorba despre o plângere introdusă de către d. Grigore Bălan funcționar CFR din str. Gorun 11, în care relatează că fiul său Mircea Bălan în etate de 18 ani, îl terorizează, furându-i totodată diferite lucruri din casă.

Reclamantul arată că în urmă cu câteva zile fiul său a venit acasă în stare de ebrietate, cerându-i 20.000 lei. La refuzul părintelui de a-i da banii, denaturatul fiu, a tâbărut asupra sa, maltratându-l. După această ispravă, a strâns într'un cufăr diferite lucruri de îmbrăcăminte, plecând.

D. Bălan, a cerut poliției prinderea și internarea într'o școală de corecție a rătăcitului său copil.

Au fost întreprinse cercetări.

Recensământ în Jugoslavia

BELGRAD 2—La 15 Febr. va avea loc în Jugoslavia un recensământ al populației. Ultimul recensământ a avut loc în 1931 și atunci Iugoslavia avea 14 milioane locuitori.

Conferința județeană a U.F.D.R.
— Alegerea delegatelor ieșene la congresul organizațiilor femenine —

Intr'un cadru deosebit a avut loc eri dimineață conferința județeană a Uniunii Femeilor Democrate din România, în vederea alegerilor delegaților ce vor participa la Congresul pe țară pentru unificarea tuturor organizațiilor feminine.

Sala facultății de Drept era neîncăpătoare față de numărul delegaților și a invitaților.

Lucrările conferinței s'au desfășurat într'o atmosferă de un înalt entuziasm, ceace a dovedit maturitatea politică și cetățenească a participantelor.

Conferința a fost prezidată de d-na Răzleț, care luând cuvântul, propune în prezidiumul de onoare a conferinței pe d-na Catton, președinta Federației mondiale a femeelor, d-na Dolares Ibaruri cunoscuta luptătoare spaniolă, d-na Nina Popova și d-na Ana Pauker.

Deasemenea propune prezidimul activ compus din d-nele Ofelia Manole, delegata Comisiei, de organizare a U.F.D.R. pe țară, David Elena, Maria Rusu, Kauner Simelia, Iliescu Ilinca, Săvescu Mărioara, Roza Feirel, Savu Mina și Turbure Aglaia. După ce se dă citire comisiei de validare de propuneri și rezoluții, d-na Răzleț dă cuvântul celor ce au venit să salute conferința.

Armata democrată salută cosfătuirea femeilor democrate

a spus d. maior Napoleon Iliescu, cu toată bucuria considerând că frontul de luptă comun al femeilor înseamnă consolidarea marilor victorii ale tinerei noastre democrații și ale Republicei Populare. Lupta d. voastă vă face cinste înlăturându-se astfel mentalitatea învechită despre femei.

Din partea Partidului Muncitoresc Român

vorbește dl. dr. L. Weisselberg care arată că în platforma P. U. M. ca și în principiile sale de morală se precizează că nu se face nici un fel de discriminare de sex. Mișcarea muncitorească continuă d-sa, a acordat atenția cuvenită femeii și luptei ei, socotind-o ca un factor activ în lupta pentru pace și progres, spre o viață mai bună.

Consiliul Județean

prin d. Grasu aduce salutul muncitorilor sindicalizați.

In numele învățătorilor din județul Iași, vorbește d. inspector Cozma.

Femeile au stat în frunte atunci când a fost vorba de a ajuta și alina durerile poporului

Intr'o expunere impresionant de sobră și documentată, expune raportul de activitate a organizațiilor de femei, d-na Crivei.

Analizând mai întâi situația politică internațională, în care se plasează desvoltarea și munca organizațiilor de femei și de la noi, vorbitoarea arată că între cele două tabere imperialiste și democrate se dă o luptă ascuțită, imperialiștii străduindu-se să-și mențină pozițiile șubrede prin orice mijloace, în timp ce forțele democrate luptă din răsputeri pentru a dărâma osândirea bazată pd exploatarea omului de către om. In aceste condițiuni de luptă grea, femeia muncitoare din țara noastră, cea din județul nostru, nu s'a mai conplăcut în pasivitate și indiferență.

Și ca mărturie a stat raportul de activitate începând dela reforma agrară și până la lămurirea masselor despre importanța recensământului. Nici acolo unde a fost în pericolviața, activistele organizațiilor de femei nu s'au dat în lături. Cele două victime Zelda Ghelber și Anton Alexandrina moartă de tifos molipsit pe teren sunt mărturie a activității noastre.

Cifre, date precise

Muncă, eforturi, lipsuri, greutăți, iată din ce era compus raportul d-nei Crivei.

Femei care și-au neglijat căminurile pentru binele obștesc, dar care au fost prezente acolo unde erau lipsuri mari, boală și suferință.

Dar au avut și succese demne de toată lauda. Au școli de alfabetizare, de lămurire, au cămine de zi, dispensare la sate și oraș, ocrotire pentru mamă și codil. Au neîndoios și lipsuri, dar realizările până azi sunt a chezășie că le vor învinge.

După expunerea raportului au avut loc discuții.

In aplauzele tuturora

au fost alese delegatele care vor pleca la Congresul pe țară, astfel: d-nele Răzleț dr. Aizicovici Lucia, Iliescu Ilinca, Maftei Adriana, Dumitrescu Adriana, Tulbure Aglaia.

Conferința a luat sfârșit într'o atmosferă înălțătoare.

Distribuirea săpunului

Cooperativele „6 Martie", „Ajutorul" și „7 Noembrie" vor continua distribuirea săpunului de toaletă și rufe până la 10 Februarie crt. în baza bonurilor din cartela lunei Ianuarie.

In ziua de 11 Februarie crt. va începe distribuirea săpunului pe baza bonurilor din cartela pe Februarie.

Rezultate olimpice

BERNA 2—Eri s'au disputat la St. Moritz probele olimpiee de patinaj și hokey pe ghiață. Cursa de 5000 m. patinaj a fost câștigată de Norvegia. La hokei au ieșit eri învingătoare Elveția, Canada și Statele Unite.

O surpriză a campionatelor olimpice de iarnă a constituit-o frumoasa comportare a echipei Korcene.

Abonați-vă la OPINIA

Eri, la Parcul Sportiv

CFR Iași-Electrica: 6-2 (6-0)
— Cum s'au comportat noile achiziții ale CFR-ului. Rezultatele sportive din țară —

Eri după amiază s'a înregistrat în orașul nostru sezonul fotbalistic al anului, prin întâlnirea amicală dintre CFR Iași și „Electrica".

După un match disputat, feroviarii au învins pe tramwaiști cu 6-2 (6-0). Punctele au fost înscrise de: Petrescu (3), Bârsan (2) și Teni pentru CFR și Poșol, Cristea, pentru Electrica.

Ultimul a marcat în poarta goală, deoarece goal-keaperul părăsise dreptunghiul.

De remarcat că noile achiziții ale ceferiștilor: Zoltan (fundaș stâng), Göngi (half drept) și Kuck Stöphy (inter drept) au jucat în echipa Electicei și au dat deplină satisfacție. Deasemeni, pentru a se stabili un raport de forțe, Costaș, portarul C.F.R.-ului a apărat poarta tramwaistilor, în repliza secundă. Vom reveni.

Rezultate sportive din țară.

Eri a avut loc la București matchul internațional de football dintre MTK-Budapesta și CFR Buc. La sfârșitul celor 90 minute joc, maghiarii au învins pe bucureșteni cu 3-0 (1-0). In repriza doua, poarta ceferiștilor a fost apărată de Stănescu, care a primit dealtfel și 2 goaluri.

Univ. Cluj-CFR Cluj: 5-3
Juventus-Griviția CFR 1-1
Libertatea-Combinata Oradea: 3-1.

Dezastru economic în Grecia
paralel cu insuccesele militare ale armatei monarhiste

PARIS 2. — Corespondentul ziarului „L'Humanite transmite din Atena:

In fața situației grave a guvernului monarhist, liberalii și populiștii care formează guvernul se ceartă între ei și acuză în comun pe anglo-americani că nu le-a acordat destul sprijin.

Totuși guvernul mai încearcă față de străinătate să dea impresia de unitate.

In acest timp economia Greciei a devenit dezastruoasă. Prețurile au crescut într'o singură lună cu 30 la sută. Cu toată amenințarea cu pedeapsa cu moartea, tipografii din Atena au declarat eri grevă generală, așa că azi n'au mai apărut ziare.

Arestările în massă, depărtările și executările se țin lanț, ceeace nu împiedică totuși ca situația militară cu tot ajutorul armat anglo-american să devină extrem de critică. Șeful misiunii americane a cerut acum guvernului grec ca ofițerii superiori americani să controleze Ministerul de Război.

Victoriile armatelor democrate sub conducerea generalului Markos apropie clipa eliberării totale a Greciei.

S'a prăbușit o clădire școlară
în strada Lozonschi

In cursul zilei de eri, din cauza terenului și mai ales a construcției vechi a clădirii, s'a prăbușit o jumătate din clădirea Reuniunii Femeilor Izraelite din strada Lozonschi, de lângă Baia comunală.

In același local funcționa și cantina corpului didactic.

Din fericire nu a fost înregistrată nici-o victimă, în momentul accidentului nefiind prezentă nici-o persoană în clădire.

Distribuirea uleiului pe Februarie

Oficiul Economic Județean face cunoscut următoarele:

Toate coperativele vor continua distribuirea uleiului pe luna Ianuarie crt.

Concomitent cu această continuare, se va începe și distribuirea uleiului pe luna Februarie în baza celor două bonuri de grăsime și ulei din cartela de alimente valabilă pe luna Februarie.

Rațiile sunt cele prevăzute în ambele bonuri.

Citiți OPINIA

LA MAGAZINUL
Ion Moraru
din str. Lăpușneanu Nr. 28 au sosit dela „DERMATA" și s'au pus în vânzare următoarele:
250 per. pantofi bărbătești lei 1600 per.
300 „ „ dame lei 1250 per.

ORA 12

PRELUNGIREA
termenului pentru plata evaziunilor fiscale

BUC. 2.— Ministerul de Finanțe a dat o decizie prin care termenul pentru plata evaziunilor fiscale, care a expirat la 1 Februarie, a fost prelungit până la 1 Martie.

Se construește metrou la București

BUCUREȘTI 2. — La București vor începe în curând lucrările pentru instalarea unui metrou. Deocamdată metroul va circula numai pe traseul Sf. Gheorghe-Gara de Nord, urmărind ca mai târziu el să fie extins și în alte sectoare. Metroul va avea o adâncime de 50 m. iar distanța va fi parcursă numai în 4 minute.

Costul primei linii de metrou va atinge suma de 2 miliarde lei.

Reconstrucția Moscovei

MOSCOVA 2 — 450 milioane ruble au fost alocate reconstrucția Moscovei.

In anul acesta vor fi construite la Moscova 500 noi blocuri cu mai multe etaje.

Criza economică în Belgia

BRUXELLES 2. — Situația economică a Belgiei care până de curând nu era prea rea, a început în ultimile luni să devină foarte critică. Prețurile s'au urcat la pâine cu 18 la sută, la carne cu 15 la sută și la unt cu 10 la sută.

BIBLIOTECA UNIVERSITĂȚII -IAȘI

ANUL 40 Nr. 418

4 Pagini 5 Lei

Miercuri 4 Februarie 1948

ABONAMENTE

Lei 450 . . . . . 3 luni

„ 5.000 Intreprinderi, autorități pe un an

Atelierele tipografice IAȘI, Str. ȘTEFAN CEL MARE 50-52

OPINIA

ZIAR POPULAR COTIDIAN

Redacția și Administrația IAȘI, STR. LAPUȘNEANU Nr. 37

TELEFOANE:

Redacția. . . Nr. 1209

Administrația . . . „ 2042

Serv. de noapte . . „ 2088

Director C. R. GHIULEA

Sănătate pentru toată lumea

Inițiativa Sindicatului Sanitar din Iași de a controla starea sănătății tuturor oamenilor ce muncesc în fabrici, biurouri și ogoare intră pe linia generală a eforturilor ce se depun astăzi pentru mărirea producției. Căci dacă producția colectivității menită într'un regim cu economie democratică să satisfacă toate cererile populației, înseamnă că regimul se îngrijește de bună starea ei în cele mai mici amănunte, tot atât de important este pentru indivizii acestei colectivități să fie îngrijiți din punctul de vedere al sănătății, nu numai pentru a fi capabili să producă, dar și pentru a fi în situația să se bucure de toate satisfacțiile pe care le oferă viața.

In regimul inițiativei liberale, soarta salariatului era cât se poate de vitregă întrucât nimeni nu se îngrijea de sănătatea lui, de locuința lui, de viața lui de toate zilele. Patronului care-i cumpăra munca, prea puțin îi păsa dacă muncitorului pe care-l plătea îi ajunge să trăiască cu salariul său. Cu atât mai puțin îi păsa de sănătatea lui de vreme ce putea ori când să-și procure oameni de muncă din piață câți poftea.

Energia muncitorului era stoarsă ca o lămâe, de către exploatatori în schimbul unei remunerații mizerabile. Muncitorul însă nu-și sacrifica numai energia ci și sănătatea și câteodată părți din trupul lui, din cauza condițiunilor distrugătoare în care era silit să muncească.

Există în terminologia Asigurărilor Sociale o noțiune caracteristică pentru a explica lucrul acesta : boală profesională. Adică acea boală pe care o capătă un salariat din cauza felului muncii pe care o depune. Aproape fiecare fel de muncă în regimul capitalist își are o boală caracteristică mai mult sau mai puțin gravă. Insă ceia ce agravează în mod criminal boala o constitue condițiunile barbare în care este silit să lucreze salariatul. Din cauza sărurilor pe care le exală plum-

LUCA MATEI

(Continuare în pag. 3-a)

O COMUNICARE a Primăriei Iași pentru cetățenii din regiunea Nicolina

Administrația Păsunelor Municipiului Iași ne informează că pune la dispoziția cetățenilor suprafața de 20 ha. teren arabil în regiunea Nicolina pentru a fi însămânțată cu lucernă în vara anului 1948.

Cetățenii care au pluguri sunt avizați pe această cale să se prezinte la Serv. Domeniilor de pe lângă Primăria Municipiului Iași pentru a se înscrie și a începe imediat aratul.

Ei vor deține această lucernă atât timp cât va produce.

O stațiune climatică sub soarele Crimeei

Aici își petrec vacanța muncitorii sovietici

Reportaj extern

Pogromuri în țările din Orientul Mijlociu

Rolul imperialismului englez

Muftiul din nou în centrul agitațiilor. Bătălia pentru piețe de desfacere în lumea capitalismului anglo-american

Imperiul britanic se află în faza sa de descompunere. Sub dorința tot mai puternic manifestată de către popoarele împilate din țările coloniale și semi coloniale de a-și dobândi independența „Albionul" trebuia până în cele din urmă să cedeze. Nicăieri însă, britanicii nu cedează așa de ușor bunurile de pe urma cărora marii lorzi și toți „sirii" trag beneficii grase.

Tot felul de diversiuni, care uneori duc chiar până la crime mârșave și asasinate în masă, sunt folosite pentru a dovedi necesitatea continuării prezenței „civilizatorii" a trupelor engleze în diferitele regiuni ale globului.

Toate aceste manevre nu reușesc însă să înșele; popoarele își dau tot mai mult seama de faptul că acolo unde există turburări, lupte sau pogromuri, trebuie căutată mâna criminală a imperialiștilor.

Situația din Orientul apropiat

Este cunoscută importanța pe care o prezintă pentru țările imperialiste regiunile bogate în petrol din Orientul Mijlociu.

Populația indigenă este ținută în bezna ignoranței de către stăpânitorii englezi, aceștia din urmă împiedicând ca știința de carte sau cultura în general să pătrundă în sânul arabilor. Misticismul religios, este în schimb întreținut și cultivat de aceiași stăpânitori.

Beii și efendii, șefii de triburi și de regiuni au puteri discreționare asupra supușilor lor. Executanți ai ordinelor stăpânilor veniți de peste mări, ei nu au de dat socoteală nimănui de actele lor tiranice.

Lupta dintre capitalul englez și cel nord-american

In urma războiului, concurența dintre capitalul englez și cel nord-american a devenit tot mai acerbă.

Conducătorii trusturilor jankee sunt într'o continuă goană după piețe noi de desfacere, și după achiziționări noi de materii prime.

De data aceasta, toate „convențiile" comerciale sunt călcate de nord-americani cari au nevoie să-și plaseze mărfurile, fie ce o fi.

In Orientul Mijlociu, milioanele de arabi pot constitui excelente piețe de desfacere iar zăcămintele de petrol și marile conducte petrolifere ce se întind pe distanțe enorme sunt în centrul atenției regilor neîncoronați ai petrolului american. Americanii încearcă să-i alunge pe englezi din Orient și să le ia locurile și bogățiile.

Rolul Muftiului

Britanicii doresc însă să demonstreze lumii întregi că lor le revine „misiunea" istorică de a „pacifica și civiliza" popoarele pe care ei le consideră înapoiate. Și pentru a justifica această acțiune sunt

Z. S.

(Continuare în pag. 3-a)

Pe marginea unei conferințe a femeilor

Renumele pe care ni l-am creat ani dearândul, în fața altor popoare, cât și în proprii noștri, ochi că suntem o specie de cetățeni cu o conștiință aproximativa în ceeace privește educația, responsabilitățile și îndatoririle de cetățeni ai unui stat, se datorește nu numai unor neglijențe individuale, ci în primul rând unei mentalități generale învechite și intenționat cultivate.

Exemplul cel mai bun, ar fi să luăm situația de până mai ieri a femeii din țara noastră, importanța care i se acorda și rolul pe care l-a jucat ea în viața de toate zilele. Neîndoios, că nici în alte state ale regimului capitalist, femeia nu a avut o situație mai bună, dar la noi fără nici o exagerare situația ei a fost din cele mai proaste, mai umilitoare.

Dacă am analiza cu seriozitate situația și poziția femeii până nu demult în țara noastră am constata că chiar în mijlocul masei femeilor este cultivată o diferențiere, aproape o prăpastie între femeia casnică, intelectuală și săteancă.

Cauzele acestor diferențieri nefirești nu sunt greu de găsit. Statul cu structura feudal-capitalistă avea imperios nevoie de asemenea discriminări. Accentuarea deosebirilor între sat și oraș, știutor de carte și analfabet era pentru acei ce ne-au condus până ieri o necesitate în scopu înăspririi exploatării și a împiedicării cunoșterii adevărului.

Deaceea la conferința femeilor democrate ce s'a desfășurat zilele acestea în aula Facultății de Drept din orașul nostru, s'au analizat cu toată atenția posibilitățile de a face o apropiere între muncitoarea de pe ogoarele județului nostru și celelalte categorii de femei.

Munca în acest senz a început mai de mult. Mărturie stă activitatea echipelor de femei care au plecat să ducă o alinare mamelor dela țară în toiul secetei, a echipelor sanitare compuse din harnice și curajoase femei ce și-au pus viața în primejdie în lupta împotriva exantematicului, casele de nașteri, dispensariile, echipele ce au îndrumat și lămurit femeile dela țară în perioada reformei agrare. Și totuși s'a făcut puțin, — așa a spus țăranca Turbure Aglaia din Șipote la conferință.

Hotărât că s'a făcut puțin. *Prin gura mamei dela Șipote au vorbit cele 4930 de sătence din comunele, satele și cătunele județului Iași,* cari conștiente de viața lor grea și amară de până acum s'au trezit la o viață nouă. Dovadă ? Cele 5 plăși ale Iașului

IOANA CĂPĂȚINĂ

(Continuare în pag. 3-a)

Unificarea politică țărănească

După acordarea silită a dreptului electoral clasei țărănești, partidele „istorice" și-au organizat ciuburi la sate. Adică, au adunat chiaburimea satelor, crâșmarii, vechilii boerești, oamenii însărciți care exploatau munca consătenilor lipsiți de pământ.

La această clientelă, s'au alăturat „intelectualii" satelor, învățătorul, popa, notarul, agentul satelor sau agricol, dornici să-și asigure situații personale.

Și în acest chip, s'a făcut politică la sate, cu exploatarea și împilarea țărănimii muncitoare, cu înșelătorie, cu rachiu, cu jandarmi și cu trucarea alegerilor.

Afacerea aceasta politică a mers bine, până la răsturnarea burgheziei - moșierești și eliberarea maselor populare.

Sub regimul nou democratic, chiaburimea satelor a încercat un proces de adaptare, adică a făcut uz de rutină și șiretenie pentru a se strecura în noile partide țărănești și a-și promova interesele.

Și a izbutit în oarecare măsură.

Insă rolul adevărați al acestei chiaburimi, pe lângă substratul oportunist, era și acel de provocare și spionaj în favoarea „istoricilor".

Faptul a fost observat la timp ; iar adevăratul exponent al plugărimii muncitoare „Frontul Plugarilor" a întreprins o atentă acțiune de epurare, eliminând din sânul său elementele oportuniste și provocătoare.

Și atunci chiaburimea a căutat să se oploșească în partidul țărănesc, al d-lui Anton Alexandrescu, unde partizanii erau recrutați cu mai puțină atenție.

După o bucată de timp s'a constatat, practic, că înlăturarea sigură a manevre-

(Continuare în pag. 2-a)

O problemă de educație

Că în cei aproape patru ani de la eliberare s'a schimbat ceva în mentalitatea cetățeanului nostru muncitor e un fapt pe care nimeni nu-l poate contesta. După cum iarăși nu se poate tăgădui decât de un om de rea credință că această schimbare s'a produs în sens pozitiv.

Totuși mai avem mult de făcut, enorm de mult, pentru educarea cetățeanului tinerei noastre republici populare.

In primul rând ar trebui să-l formăm în cultul respectului proprietății obștești. Pentrucă din nefericire, Românului nostru îi lipsește acest simț care constitue aiurea legea însăși a existenței unui grup organizat.

Omul nostru ține mult la conservarea a tot ce-i aparține personal ; la cravate lui, la bibelou de pe biroul său, la cărțile din

ION LUCREȚIU

(Continuare în pag. 2-a)

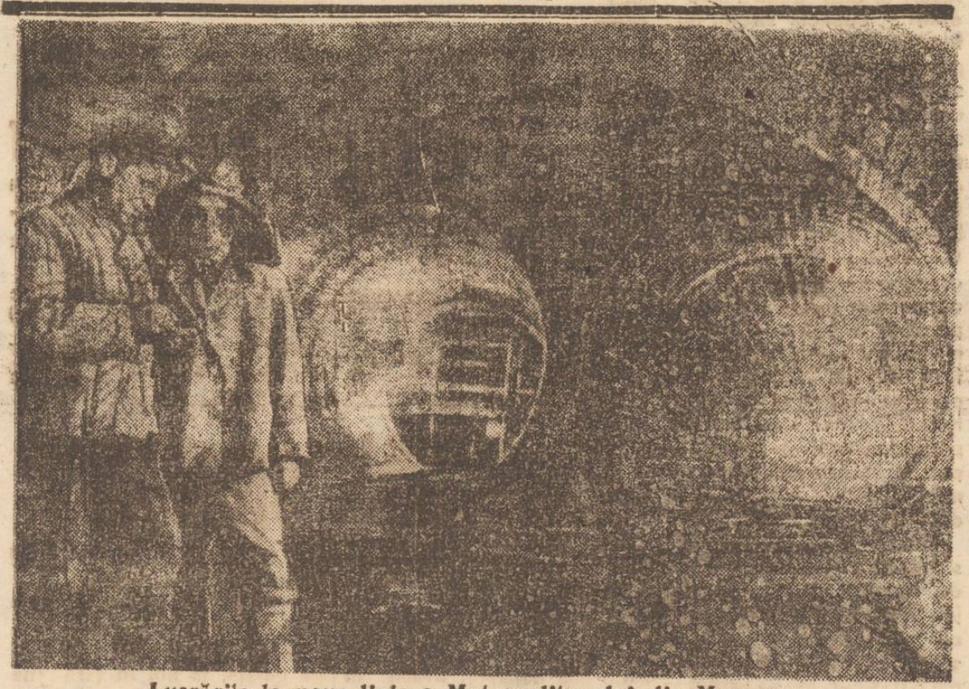

Lucrările la noua linie a Metropolitanului din Moscova

Cronica dramatică

Teatrul Național

„Sabotaj la B. W. 1"

de Corneliu Axente

Cu toate scenele sale realiste piesa „Sabotaj la B. W. 1"" este în fond o melodramă cu aspecte moderne.

Autorul încadrat în genul spectaculos al melodramei o acțiune și un subiect care sub această haină pot avea un succes și o primire bună din partea publicului.

Se pare însă că autorul a pornit de la greșita idee de a oferi un gen special deteatru pentru muncitori. După clasificarea acestui gen muncitorii nu ar putea asimila decât lucrări cu un caracter minorizat, lipsite de substanță și cât mai ușor inteligibile.

Greșită părere ! S'a dovedit de nenumărate ori că muncitorii știu să aprecieze o sonată de Bach, o simfonie de Beethowen, subtilitățile teatrului lui Marivaux sau problemele lui Shakespeare.

Deaceea lipsa principală a piesei d-lui Corneliu Axente este lipsa unui conținut dens, a unei semnificații pe înalt plan moral și estetic.

Autorul (care fără îndoială a fost influențat de „Otrava" lui Emile Zola) prezintă interiorul unei fabrici și o serie de probleme care animă viața muncitorilor ei.

Tipologia eroilor este evident clasificată din primul tablou. Deopare eroii „buni" de alta cei „răi".

Desigur că binele triumfă iar păcătosul se pocăește. Finalul poate fi lesne prevăzut din primul tablou. Marele merit revine însă autorului care a știut să adauge subiectului o acțiune și un ritm extrem de viu cu adevărat cinematografic. Nici o clipă acțiunea nu lâncezește iar eroii sunt în plină mișcare.

Dialogul este deasemeni viu și curge dramatic (în afara câtorva evaziuni lirice false) plin de termeni tehnici care dau culoarea locală.

Poate mulți dintre termenii tehnici nu pot fi asimilați de spectatori, iar deficiența principală este că nu putem afla ce fel de fabrică sau uzină este aceea în care se petrece acțiunea piesei.

Conflictul piesei se bazează pe invenția unui tânăr meșter care inventează un regulator de presiune pentru „B. W. 1" (de a cărui rsot suntem puțin lămuriți).

Invenția tânărului muncitor stărnește gelozia unui rival de al său, rival și în tehnică și în dragoste, care cu con-

AL. P.

(Continuare în pag. 2-a)

Figura unui mare dispărut

Zilele trecute a murit la Moscova S. Michoels, artist emerit al Uniunii Sovietice, neînfricat luptător antifascist, fost președinte al Comitetului evreesc antifascist din Moscova. Impresia adâncă produsă de moartea lui, se oglindește viu în ecoul stârnit nu numai în presa sovietică, ci și în presa evreească și democrată de pretutindeni. Peste tot, ca și la noi în țară au avut loc adunări și șezători, unde figura marelui artist a fost evocată cu multă cinste și admirație.

S. Michoels a fost iubit de popoarele Uniunii Sovietice și admirat de oamenii de artă progresistă de pretutindeni. Artist emerit, crescut din popor, desvoltându-se în condițiile noi ale societății socialiste, a știut să înfățișeze poporului o artă nouă, progresistă, însuflețită de idealurile noi ale noii omeniri. El a reușit prin talentul său, prin noua viziune a omului sovietic, să ridice teatrul clasic idiș vechi, la culmi de artă, încă neatinse de nimeni. Teatrul idiș de stat din Moscova, sub conducerea lui, capătă strălucirea unui mare așezământ de artă.

Dar Michoels nu este numai artist.

Cu aceeași putere cu care se manifestă pe tărîm artistic, el luptă pe tărîm politic în lupta activă împotriva fascismului.

Copil crescut în ghetourile Rusiei țariste, încă din primii ani ai tinereții sale, își dă seama de miracolul Sovietic, datorită căruia el și poporul său și-au căpătat libertatea.

Recunoscător regimului și indestructibil legat de popor, el ține sus steagul luptei antifasciste și în anii grei de război pentru Apărarea Patriei Sovietice. Pentru meritele sale și pentru lupta sa, este răsplătit cu premiul Stalin.

Până în ultima clipă a vieții sale a stat în fruntea comitetului antifascist din Moscova.

Numele lui Michoels se înscrie cu cinste alături de luptătorii pentru democrație și este un exemplu viu al poporului său, pentru care a trăit și pentru care a creiat.

I. BENDITER

REVISTA REVISTELOR

In ultimul număr al Contemporanului

dl. Ovid S. Crohmalniceanu publică o scrisoare deschisă adresată poetului Pierre Emmanuel, care ne-a vizitat de curând țara.

Autorul scrisorii își exprimă dezamăgirea pentru încrederea pe care a acordat-o poetului francez, care plecat din țara noastră ne-a batjocorit pentrucă la o recepție unde trebuia să vină în ținută de seară, nu s'a simțit prea bine.

D-sa se simte foarte bine atunci când execută ordinele trustmenilor ce comandă astăzi conducerea politică și culturală a Franței.

In schimb

cunoscuta ziaristă franceză Andre Viollis publică un articol intitulat „Două vizite — două lumi" — în care arată schimbările profunde ce s'au operat în țara noastră datorită luptei forțelor populare. In același număr a apărut.

Poemul „Salut democrațiilor populare"

al cunoscutului poet din Rezistență redactorul săptămânalului „Tribune des Nations". Poemul este publicat în original și în traducerea poetesei Nina Cassian.

Ceeace demonstrează că nu toți occidentalii gândesc ca Pierre Emmanuel.

Un interes deosebit

prezintă articolul fostului nostru coleg J. Popper. Câteva reflecții cu privire la o excrocherie literară: Lettrismul.

Ceeace ne miră este faptul că d. Popper s'a maturizat și nu se mai entuziasmează singur de toate „revoluțiile" și scandalurile ce se consumă în cafenelele literare depe malurile Senei.

D. Ion Vitner

facu o analiză a operei critice a lui Eugen Lovinescu stabilind poziția pe care o ocupă în gândirea noastră estetică în funcție de structură economico-socială a României de atunci.

Partea beletristică

este susținută de poetul Virgil Gheorghiu, un nuvelist (debutant?) G. T. Smerdova și de V. Russu-Sirianu.

Cronica literară

Semnată de A. I. Ștefănescu-justă.

Rubrica polemicelor

mai slabă ca de obiceiu. Informația privind viața literară din străinătate, abundență.

— SPORT —

C.F.R. - Electrica
un match inedit

Duminică, Parcul Sportiv a ost martorul unui inedit match de foot-ball, care dealtfel a și deschis stagiunea anului în curs. Matchul în sine nu prezenta o prea mare valoare, dat fiind disporoporția vădită dintre cele 2 grupări.

Nouile achiziții ale feroviarilor: Bathory Emeric (fundaș Drept), Göngy (haef drept), și Kuck Stöphy (interdrept), au jucat în cea de-a doua repriză în teamul tramvaiștilor, iar Costaș a apărat buturile electricei, tot în cel de-al doilea mi-temps, pentruf a se stabili un raport egal de forțe. Toți trei în general și Kuck Stöphy în special au plăcut, dând deplină satisfacție. Ultimul este un dribleur de clasă.

Goaluriie înscrise de feroviari au fost opera următorilor: Petrescu (3), Bârsan (2) și Peni.

A condus fără greșeli, dl. Leonida Boțan.

I. Ș.

Turneul Macaby

Conducerea asociației sportive Macaby a hotărît ca să plece în turneu cu festivalul gimnastic - sportiv popular, care a fost dat Duminică la Trianon.

ULTIMELE REZULTATE dela St. Moritz

SAINT MORITZ 3 (Rador). Clasamentul în curs de fond ski pe 18 km. în cadrul Jocurilor olimpice de iarnă este următorul: 1) Martin Lindstroem (Suedia o oră 13 min., 50 sec.; 2) Destenson (Suedia) 1 oră 14 min., 22 sec.; 3) Eriksson (Suedia) 1 oră, 16 minute, 6 secunde; 4) Hackki (Finlanda) 1 oră, 16 minute, 42 sec.; 5) Kirisen (Suedia) 1 oră, 16 min., 54 secunde; 6) Rythi (Finlanda) 1 oră, 18 minute, 10 secunde. 7) Kiuru (Finlanda) 1 oră 18 min., 25 secunde; 8) Laukkanen (Finlanda) 1 oră 18 minute, 57 secunde; 9) Hagen (Norvegia) 1 oră, 19 minute, 5 secunde; 10) Hustala (Finlanda) 1 oră, 19 minute, 28 secunde; 11) Carrara (Franța) 1 oră, 20 minute, 5 secunde.

Ceilalți skiori francezi au terminat proba realizând următoarele timpuri: Mora 1 oră, 25 minute, 6 secunde; Rene Jendel 1 oră 25 minute, 57 secunde; Buffard 1 oră, 27 minute, 18 secunde; Bouveret 1 oră, 28 minute, 7 secunde; Walter Jandi, 1 oră, 34 minute, 19 secunde.

SAINT MORITZ 3. (Rador). — Prima probă de patinaj viteză, pe distanța a de 500. m. a dat următorul clasament: 1) Helgesen (Norvegia) 43 secunde. 1-5; 2) Byberg (Norvegiai și 3) Bartolomev (Statele Unite), ambii 43 sec. și 2-5; 4) Henry (Statele Unite) 43 secunde și 3-5; 5) Fitzgerald (Statele Unite) 43 secunde și 4-10; 6) Stack (Canada), Hauer (Norvegia) și Varstadt (Norvegia) 43 secunde și 4-10; 9) Lamb (Statele Unite) 43 secunde și 6-10; 10) Bolmstedt (Suedia) 43 secunde și 7-10,

Titlul de campion de patinaj viteză pe distanță de 500 metri a fost câștigat de norvegianul Helgesen cu timpul de secunde și 1-5.

Hotărîrile Comitetului Executiv O. S. P.

Comitetul Executiv O. S. P. a luat o serie de decizii de maximă importanță. Ne permitem a le trece în revistă pe cele mai importante:

1. Toate organele OSP din țară sunt obligate să depună toate eforturile, pentruca șantierele de muncă voluntară din cuprinsul lor să le fie asigurate instalații, echipament și antrenori de sport.

2. *Tuturor acestora li se vor elibera permise de liberă intrare la toate manifestațiile sportive din întreaga țară.*

3. Lic. Cantemir Buc. a primit materiale sportive, drept recompensă pentru efortul depus la construirea terenurilor de sport.

4. Se decide ca F R B să stenografieze toate cursurile școlii de instructori pentru a fi editate de serv. de Editură OSP în formă de manual și care material să servească pentru organizarea unor școli asemănătoare și în provincie.

5. Orice activitate profesionistă în box, va înceta pe data de 31 Mai 1948.

6. se vor organiza secțiuni de box în cluburi.

7. Se va proceda la reamatorizarea boxeurilor meritoși.

CSILLAG
antrenor definitiv la C. F. R.-Iași

Un comunicat al Comitetului Federal publică numele antrenorilor definitivi, cu gradul respectiv.

Csillag Ladislau este în drept de a antrena pe viitor echipa CFR Iași. Gradul său este 12. Din lista antrenorilor publicată în Rombo!, lipsește numele dr-ului Grădinaru Mircea, fost la Politechnica-Iași

Mâine
la Parcul Sportiv Politehnica - Electrica

Mâine se va disputa matchul amical de foot-ball între Politehnica Iași și Electrica. Matchul începe la orele 13,30 Din echipa studenților va lipsi Popovici, care nu este în localitate.

Prima etapă
a Cupei Naționale a juniorilor

Cupa Națională a Juniorilor se dispută între reprezentativele de juniori ale districtelor, sistem eliminatoriu, programul stabilit de federație pentru primul tur, fiind următorul: Iași—Suceava, la Iași. Celelalte jocuri nu le publicăm, deoarece ele nu au nimic comun cu Iașul.

Primul tur fixat mai sus se va disputa la 7 Martie a.c. și va corespunde etapei a V-a dela Div. Naț. B.

Cheltuelile de organizare (tren cl. III-a și întreținerea) intră în sarcina grupărilor din div. B care joacă în ziua de 7 Mai la Iași.

Varietăți sportive

— Mișu Bârsan, cunoscutul jucator de foot-ball ieșean a răspuns negativ ofertei trimise de Libertatea Oradea. In acest caz, feroviarul rămâne mai departe titular în echipa CFR-ului din Iași.

— Duminică a avut loc la București, deschiderea oficială a școalei de instructori de box.

— Tot Duminică s'au înaugurat cursurile primei școli de organizatori sportivi.

— Anul acesta este primul din ultimii două zeci, când nu se poate juca hockey pe ghiață, la noi în țară (ne referim la jocurile oficiale).

— Vineri seara, caravana CFR-ului ieșan părăsește orașul, îndreptându-se spre Ploești, unde are de susținut un match oficial în compania Concordiei.

Silaghy și Platca au fost antrenorii, prea cunoscuților Iliteanu și Hoissan.

Din cauza americanilor

Turneul
de hockey a fost exclus dela J. O. de iarnă

1. Turneul de hockey a fost exclus în cadrul Jocurilor Olimpice de iarnă. El va continua, programându-se jocuri amicale între cele nouă țări participante.

2. Federația internațională de hockey nu mai este recunoscută de C. O. I. drept for îndreptățit să controleze activitatea hockey-ului din lume.

Clasamentul
turneului amical de hockey pe ghiață

1. Cehoslovacia 2 2 0 0 25:5 4
2. Elveția 2 2 0 0 9:4 4
3. Canada 1 1 0 0 3:1 2
4. Polonia 1 1 0 0 7:5 2
5. St. Unite 2 1 0 1 27:9 2
6. Austria 1 0 0 1 5:7 2
7. Suedia 2 0 0 2 3:0 0
8. Italia 2 0 0 2 3:26 0

Știri artistice

D-ra Elena Pătrășcanu

va semna la Iași decorurile comediei lui William Shakespere „Femeia îndărătnică".

Dl. Ion Voicu

susține Miercuri seara un triplu concert pentru vioară și orchestră în sala Teatrului Național și [cu concursul orchestrei Filarmonica.

Din program notăm Concertul pentru vioară și orchestră de Paganini și Simfonia Spaniolă de Lalo.

„10 piese"

repetă în momentul de față Teatrul Național din București. Dintre aceste piese fac parte: „Mascarada" de Lermontov, „O lună la țară", „Michelangelo" de Al. Kiriței, „M'am născut ieri" de Garson Kanin, „Serafim" de Ionel Țăranu și „John Gabriel Borkman" de Ibsen.

Iany Holt

compatrioata noastră e actualmente răsfățata Parisului în urma succeselor din filmul „Nevinovat" și din piesa „sfânta Ioana" al lui Shavo.

„Băieții veseli"

este turneul pe care ieșenii îl pot vedea astăzi la Teatrul Național interpretat de vechea gardă a „campaniei Cărăbuș în frunte cu Demetrescu-Antonescu și Trestian.

Richard Strauss

a terminat de curând turneul său prin Anglia, turneu ce a fost considerat ca unul din marile evenimente ale stagiunii muzicale londoneze. Cu toate acestea fabuloasele rețete făcute, nu au putut părăsi Anglia odată cu Strauss conform legilor la care este supus orice cetățean german.

Se știe că Strauss trăește în Elveția într'o stare financiară proastă.

„Misterele oceanului"

se numește un nou documentar de palpitant interes realizat în studiourile din Leningrad și care rivalizează cu filmele regisorului Zguridi („Prin nisipurile Asiei" și „Colț alb").

Dl. A. Wilke

lucrează în momentul de față decorurile piesei „Ultima oră" de Mihail Sebastian, în timp ce d. Mircea Matcaboji le realizează pe acelea ale piesei „Insula păcii" de Petrov.

„Dragostea celor trei rodii"

opera lui Procofieff a fost primită cu mare succes de către publicul din Milano în urma reprezentării ei la opera Scala.

Unificarea politică țărănească

(Urmare din pag. I-a)

lor chiaburești și organizarea completă a mișcării cetățenești la sate, reclamă o unificare a partidelor țărănești.

O singură țărănime muncitoare, cu interese și aspirații unitare, n'are nevoe decât de o singură reprezentanță politică.

Și astfel s'a făcut că mișcarea politică rurală s'a unificat în „Frontul Plugarilor" la care a aderat partidul țărănesc condus de d. Anton Alexandrescu.

Prin această unificare, se înlătură orce posibilități de intrigă și confuzie, asigurându-se muncitorimei rurale organismul public de îndrumare, edificare și apărare a intereselor plugărești, în colaborare cu clasa muncitoare orășenească.

Comunicatul de unificare a celor două partide precizează:

„Alianța dintre țărănimea muncitoare și clasa muncitoare este și rămâne piatra de temelie în programul Frontului Plugarilor.

„Frontul Plugarilor, ca exponentul întregei țărănimi muncitoare, recunoaște în Partidul Muncitoresc Român pe marele său aliat și sprijinitor. Vede în el avantgarda luptei poporului român pentru pace, bunăstare și democrație populară."

Prin unificare politică țărănească, în colaborare strânsă cu muncitorimea orășenească și cu intelectualii progresiști, regimul democratic popular capătă un puternic sprijin în lupta contra rămășițelor reacționare dinlăuntrul și a uneltirilor imperialiste din afară.

O problemă de educație

(Urmare din pag. I-a)

biblioteca sa. Dacă cineva i-ar umbla printre hârtii sau i-ar stropi cu noroiu fațada case', cetățeanul, cum e și normal—s'ar revolta. Cetățeanul se revoltă însă—și aceasta trebue să ne dea de gândit—când dirigintele clasei încare și-a trimis fiul la învățătură — îi pedepsește odrasla fiindcă și-a gravat cu cuțitașul numele pe pupitru, a rupt o hartă de care se servea profesorul pentru a transmite tuturor elevilor o serie de cunoștinți, sau a sgâriat un tablou. Și cum nu s'ar revolta când el însuși, care acosă găsește că nu e cuvincios să-ți scuturi scrumul dela țigară pe covor, atunci când călătorește cu trenul se urcă cu picioarele pe canapelele de pluș pentru a-și aranja geamandanul, scuipă în vagon și aruncă mucurile de țigară pe jos dași la stânga lu se află montată o scrumieră.

Se revoltă deoarece n'are respect pentru proprietatea colectivă.

In Biblioteca Universității există două săli de lectură: una pentru profesori și alta pentru studenți și publicul străin, nu fiindcă cineva ar dori să-i pue pe studenți în imposibilitatea de a consulta cărțile rare ce se află în sala profesorilor, ci pentrucă unii studenți fură cărți și volumele respective n'ar putea fi înlocuite. Da, unii studenți fură cărți. Cu toată poliția pe care o fac bieții bibliotecari în cursul a trei luni au dispărut 6 volume. Dar nu numai atât. Studenții distrug cărțile. Ei rup filele care se referă la un anumit subiect ce-i interesează pentru moment și apoi depun în raft cartea pe care nimeni apoi n'o poate citi dela un capăt la altul.

Și acesta iarăși fiindcă studenții n'au nici un fel de respect pentru bunul lor comun. Cauzele care au determinat această stare de lucruri își au originea desigur în „spiritualitatea" liberală care punea accentul pe „libertatea" (vroiam să scriu anarhia) individuală. Nu intenționăm să facem azi procese nimănui, căci n'am putea trage multe foloase din aceasta.

Intenționăm însă să atragem atenția pedagogilor asupra gravității problemei ce se pune și să-i îndrumăm la lucru.

„Sabotaj la B. W. 1"

(Urmare din pag. I-a)

cursul unu, muncitor bețiv încearcă să saboteze opera tovarășului său.

In definitiv piesa în forma sa actuală ar fi putut să se reprezinte oricând, chiar și pe timpul dictaturii fasciste. Relațiile dintre muncitori și proprietarii fabricei, revendicările lor, lupta lor pe plan social este complect ignorată.

Deaceea piesa rămâne un clișeu interesant al vieții muncitorești, despre care în afară de un bețiv nu putem afla nimic din ceeace privește viața ei cotidiană. Și desigur, dacă autorul ar fi încercat să-și arunce ancora inspirației în realitatea crudă a vieții de suferință pe care au dus-o atâția ani muncitorii în țara noastră și dacă ar fi tratat toate aceste probleme cu greutatea cuvenită, piesa ar fi semănat mai puțin a melodramă și mai mult a frescă socială.

Dar pentru a reveni, d. Corneliu Axente dovedește meșteșug dramatic, simț scenic, dă replica proaspătă și știe să-și mânuiască eroii cu abilitate.

Bine înțeles, piesa a fost tratată realist atât de regisor cât și de decorator și interpreți.

Dl. I. R. Matache a prezentat un spectacol omogen, interesant și cu scene de tonalitate crescândă. Mai cu seamă scena finală este o realizare deosebit de emoționantă. Este totdeauna meritul d-sale de a ști să umple golurile unui text cu artificii de bună calitate și de esență dramatică.

Deaceea așteptăm odată mai mult o realizare de a d-sale cu unul din textele marelui repertoriu dramatic.

Dl. A. Wilke a compus un variat interior de fabrică, plastic și cu lux de amănunte și elemente tehnice.

In fruntea distribuției se situează d. Ștefan Dăncinescu care mai cu seamă în scenele comice s'a realizat intens fără a șarja.

Dl. C. Protopopescu în rolul unui ticălos a compus o mască plină de mimică și naturalețe pe care în actul II a conturat-o din plin.

Dl. Șt. Alexandrescu a jucat natural, făcând însă pe alocuri abuz de mimică. Intr'un rol „clișeu" a jucat d. C. Sava, în timp ce d. Anton Dumitrescu a avut prestanță în rolul unui inginer.

Dl. N. Șubă mai mult a citat textul din memorie decât a interpretat, într'un rol pe care l-a avantajat cu o mască adequată. Notăm figura pitorească a d-nei Eliza Nicolau ca și clișeul caricatural al d-lui Radu Mircea Rățescu.

Corecți în roluri episodice d-neie: Virginia Bălănescu, Bella Ghițescu și d. N. Leonte.

In general un spectacol „curat" dar lipsit de semnificație.

Vânzători de ziare
Se angajează în condițiuni avantajoase
Doritorii se vor adresa la Oficiul de Difuzare

Carnet polițienesc

Arestarea unui hoț

După îndelungate și minuțioase cercetări, organele polițienești din localitate, au reușit să captureze în gara Nicolina un periculos hoț de geamandane și colete, numit Feodorenco Alex. originar din Suceava. Hoțul a fost capturat în timp ce încerca să dispară cu două valize proprietatea d-nei Ana Solescu din str. Bucium 28.

Transportat la chestură și supus unui sever interegatoriu, arestatul a declarat că operează în localitate numai de două săptămâni și nu a furat mai mult de... 15 valize cu lucruri și alimente, dintre care conținut l-a vândut în piața Halei.

Cercetările continuă.

Alte arestări

In urma reclamației d. Tomșa Ion din str. Duzilor 17, au fost arestați indivizii Gh. Căldare și Mihai Veleanu ambii din cartierul Crucea Roșie. Aceștia împreună cu individul Ion Scarlat din stradela Bădărău, au furat dintr'o magazie a reclamantului carnea dela doi porci.

Din cercetările poliției, reese că același mănunchiu de borfași a devalizat locuința femeii Sevasta Roșca din str. Berăria Veche 42.

Cazul se află în cercetarea comisarului C. Bahrin.

Furt

In cursul zilei de eri, d. Anton Anghel din str. Simion Bărnuțiu 15 a reclamat organelor polițienești din localitate, că aflându-se în Piața Halei, i s'a sustras din buzunar portmoneul în care avea actele și suma de 12.000 lei. In urma cercetărilor efectuate imediat, autorul furtului a putut fi arestat și indentificat în persoana lui Bolinci N-lae din Calea Călățîi. Asupra pungașului s'a găsit portmoneul furat.

Arestatul continuă să fie anchetat.

Arestarea unei hoațe

A fost arestată individa E. Anicăi originară din com Holboca, autoarea unui furt comis în prejudiciul d-lui Aronovici Simon din str. Tatarași 31. Susnumita fiind în serviciul d-lui Aronovici, a dispărut într'o noapte, furând un sac cu lucruri de îmbrăcăminte. Cazul se află în cercetarea d. comisar H. Felix, dela circa V poliție.

Furt de alimente

In cercetarea circ. III poliție se află individa Țuțuianu Elena originară din com. Meliosasa jud. Neamț.

Aceasta a fost arestată în urma unei reclamații introduse de d. g-ral Dobrescu Alex. din str. Sărărie 127. din care reesă că ar fi autoarea unui furt de alimente. Cercetările sunt conduse de comisarul A. Gheorghiu.

Înșelăciune în convenție

O interesantă reclamație a fost introdusă parchetului local de către d-na Mina Moscovici din șos. Păcurari 13, împotriva numitului Herșcu Leib technician dentist din str. Sf. Lazăr 69 pentru faptul de înșelăciune.

Reclamanta relatează că acum câtva timp a încredințat technicianului patru dinți de aur, urmând ca acesta să-i lucreze în schimb niște dinți din metal simplu. Acest lucru s'a petrecut acum câteva luni și de atunci dentistul o amână mereu, refuzând până la urmă să mai restitue aurul, sau să efectueze lucrarea. Au fost întreprinse cercetări pentru lămurirea cazului.

Furt în str. Palat

In cursul nopții trecute, răufăcători rămași necunoscuți au jefuit locuința d-lui Leizer Itic din str. Palat 35, furând îmbrăcăminte și obiecte casnice în valoare de câteva zeci de mii de lei. Răufăcătorii au pătruns în casă prin forțarea unui geam dela bucătărie. Șeful circ. II poliție comisarul L. Ciubotaru a întreprins cercetări pentru prinderea făptașilor.

Primăria Municipiului Iași
Comunicat

In vederea lucrărilor de refacere a acestui oraș și pentru ca serviciile Primăriei să poată fi puse la dispoziția cetățenilor și să corespundă necesităților colectivității Primăria Municipiului Iași, invită toți contribuabilii din cuprinsul acestui oraș, ca până la data de 15 Februarie 1948. să se prezinte la casieria Percepției Comunale pentru a-și achita toate dările cu care figurează la roluri, din restanță și pe exercițiul 1947 | 48, evitând prin aceasta majorările și vizita agenților de urmărire la domiciliu.

Fiecare locuitor al Iașului trebuie să fie pătruns de conștiința cetățenească, cunoscînd ca pe lângă drepturi are și datorii și că prin achitarea datoriilor către comună, contribuie la efortul general de reconstrucție în interesul colectivității.

Administrația Comunală este hotărîtă să nu mai acorde nici o păsuire sau amânare de plata dărilor și să nu pună nici un serviciu la dispoziția cetățenilor răi platnici, care neînțelegând să-și achite datoriile către comună, sabotează interesele acestei instituții, oprind prin aceasta mersul înainte spre refacere și progres a acestui oraș.

Totodată, contra acestor cetățeni se vor lua măsuri și se vor aplica cele mai severe sancțiuni prevăzute de legile și regulamentele în vigoare.

Primarul Municip. Iași
Anton Paluga

Secretar General
Gh. Săvescu

Șef. Serv. Financiar

Pe marginea
unei conferințe a femeilor

(*Urmare din pag. I-a*)

sunt nenumărate sătence încadrate în organizațiile democrate. Nenumărate sătence au contribuit cu multe zile de lucru la refacerea drumurilor, la refacerea câtorva case ale unor văduve fără sprijin, la curățirea fântânilor. O echipă de 30 de femei din satul Balș a lucrat cu multă râvnă pentru reconstrucția satului.

Și încă o dovadă a sporirii nivelului civic a femeilor dela țară o constitue și marele număr de sătence, ce au participat la consfătuirea județeană a organizațiilor femenine, sunt cuvintele simțite ale țărancei Turbure care fără înfloriturl de stil ia spus sincer ceiace a simțit „Veniți și ne ajutați ca împreună să ne creem o viață mai bună". Apelul este adresat tuturor categoriilor de femei, muncitoarelor din fabrici, casnicelor ca și intelectualelor.

Ele cer să fie învățate cum să-și organizeze o gospodărie model, cum să-și apere sănătatea, cum să citească o gazetă, o carte, cum să crească copii sănătoși".

Ele vor ca astfel viața lor să fie cunoscută, munca lor apreciată, pentru a creia o indestructibilă legătură între femeia satului și cea a orașului.

Nu vizite întâmplătoare ci temeinice relații prietenești.

Pogromuri în țările
din Orientul Mijlociu

(*Continuare în pag. I-a*)

atățați musulmanii împotriva hindușilor în Indii, arabii împotriva evreilor în Orientul Mijlociu sau în Palestina.

In același scop i s'a dat libertate deplină de acțiune Muftiului, unul din principalii susținători ai lui Hitler din timpul războiului.

Muftiul are misiunea principală de a organiza pogromuri și atacuri banditești, în felul acesta fiind un adevărat susținător al intereselor engleze în Orient.

Agenți provocatori și spioni ai „Intelligence Service"-ului au împânzit întreg litoralul Mării Mediterane și până în Oceanul Pacific cu o vastă rețea de spionaj. Iar rezultatul acestei acțiuni sunt telegramele agenților de presă care vestesc zilnic noi măceluri și tulburări.

Pogromuri în Aden Iran și Pakistan

De curând, la Aden, lângă Marea Roșie, ținut ce se află sub „protectorat" englez a avut loc un pogrom în stil mare care a durat 3 zile. Circa 140 evrei, bărbați, femei și copii au fost uciși, mulți dintre ei au fost arși de vii sub privirea calmă și plină de spleen a „protectorilor".

La fel s'au petrecut lucrurile și în Iran și Pakistan. Cei mai crunt au suferit în special locuitorii din orașele Mezer, Izeth și Ispaon din Iran. Aeste două țări se află în momentul de față sub influența americană.

*

Pretutindeni imperialiștii mențin focare de tulburări și dezordine. Prin crime și jafuri și mai ales prin beznă și ignoranță, cât mai multă ignoranță, doresc ei să stăpânească poporul și bogății.

Sănătate pentru toată lumea

(Continuare din pagina I-a)

bul, muncitorii tipografi sunt amenințați cu paralizia nervilor și își otrăvesc plămânii, muncitorii țesători și în special cei de la fabricile de frânghii sunt și ei expuși tuberculozei slăbindu-și și inima din cauza tusei permanente pe care le-o provoacă firele mici de materie textilă ce li se lipesc pe bronhii. Pe un lucrător cismar îl cunoști de la o poștă după fața lui palidă și statura lui încovoiată: e victima poziției pe scaunul cismăresc și a aerului vicios pe care-l înghite. Să mai amintim de muncitorii de la fabricile de oglinzi, unde nu numai că sunt otrăviți cu oxidul de mercur cu care manipulează dar sunt mâncați și de umezeala înconjurătoare, de tăbăcari etc.

Au fost nevoie de multe lupte muncitorești a-i sili pe patroni ca prin amenajarea sanitară și higienică a atelierelor specifice fiecărei producții să minimalizeze efectele bolilor profesionale. S'au făcut mari pași înainte în alte părți. Cât se poate de puțini la noi. Din cauza aceia regimul economiei noastre democratice moștenește nu numai condițiuni primitive de muncă, dar și o muncitorime ruinată de toate bolile specifice fiecărei profesiuni în parte.

Medicii din sindicatul sanitar de comun acord cu cei de la Asigurările Sociale au decis o razie generală contra tuturor condițiunilor de muncă nehigienice care mineză sănătatea salariaților, Ei vor deschide larg ferestrele biurourilor și atelierelor pentru a face să pătrundă aer proaspăt și lumină acolo unde se muncește și se produce. Ei vor vizita locuințele salariaților. Acolo vor avea ce vedea și mai ales de lucru. Vor întocmi fișe sanitare. Fișa sanitară constituie un vis frumos al medicilor socialiști. Statul polițist și fascist al dinastiei Hohenzollern a conceput fișa judiciară și politică pentru fiecare muncitor. Ne amintim că prin 1910-12 Ecaterina Arbore doctoriță și luptătoare pentru drepturile și sănătatea muncitorilor a propus pentru prima oară în țară la noi fișa sanitară. Un grup de tineri medici în frunte cu doctorul Irimescu, a luat în serios propunerea oficializând-o prin „Profilaxia Tuberculozei". Chiar după primele date publicate, activitatea a fost silită să înceteze. Cartierele muncitorești reprezentau pe harta Bucureștiului, adevărate cimitire din cauza cruciuliților roșii care notau fiecare locuință contaminată de baccilii tuberculozei.

Iasuși regele Carol I a intervenit contra acestei inițiative, invitând pe tinerii medici la o treabă mai... serioasă. Regele Carol I exprima în mod ideal aspirațiile regimului de exploatare pe care-l reprezenta. Căci pe locurile destinate sanatoriilor și preventoriilor și-a construit castele.

Astăzi se vor întocmi din nou fișe sanitare. Aceste fișe vor constitui o imagine fidelă a situației moștenită de la regimul monarho-cămătăresc. Insă ele constituie în același timp și punctul de reper al marilor acțiuni de însănătoșire a poporului care pornenesc. Vor fi asanate atelierele și locuințele muncitorilor. Vor fi revizuite și mădularele lor. Plămânii nervii, inima, aparatul digestiv și dinții. Vor fi reparate mașiniile provocatoare de accidente și păgubitoare producției, va fi reparată în același timp și mașinăria umană, punându-i-ise la dispoziție toate condițiunile necesare, unei reparații radicale.

Sănătate pentru toți salariații din birouri și întreprinderi. Sănătate pentru țărani. Sănătate pentru tot poporul sunt lozincile activiștilor de pe tărâmul medicinei.

Pentru că sănătatea înseamnă condițiunea esențială a bunei stări generale, a elanului creator și a optimismului și încredere în viață.

Un comunicat

al Serviciului Regional al Ministerului Informațiilor

Se pune în vedere tuturor deținătorilor de cărți poștale sau foi volante ilustrate precum și tuturor celor care posedă orice material artistic destinat multiplicării sau comercializării că sunt obligați a depune întregul stoc spre revizuire la sediul Serviciului Regional al Ministerului Informațiilor str. Păcurari 2 până la data de 5 Februarie 1948.

Cei ce nu vor depune la timp materialul spre revizuire vor suferi sancțiunile legii.

LA
BALUL
Artiștilor
organizat de
Sindicatul Mixt de Artiști, Scriitori, Ziariști
Dacă-i bal bal să fie
Revistă muzicală în 16 tablouri, de
Radu Mircea Rățescu
Sâmbătă 7 Februarie
în sala
Teatrului Național

Primarul Iașilor
a plecat la București

D. Anton Paluga primarul Iașilor, dimpreună cu d. av. Andonin din Contenciosul Municipiului au plecat aseară la București în interesul Comunei.

— Se aduce la cunoștința studenților din anul I al secției Farmacie dela Facultatea de Științe din Iași, că în urma dispozițiunilor Ministerului Educației Naționale, au început cursurile cu acest an de studii. In consecință, vor trebui să întrerupă practica în Oficine și să se prezinte la cursuri.

Sâmbătă 7 Februarie 1948
în sala TEATRULUI NAȚIONAL
Balul artiștilor
Organizat de Sind. Mixt de Artiști, Scriitori și Ziariști
la 22,30 se va prezenta:
Dacă-i bal, bal să fie
REVISTA MUZICALA 16 TABLOURI DE R. M. RĂȚESCU
Două Jazzuri La bufet Taraful «Barbu Lăutaru»
Ultimile bilete le mai puteți găsi la Agenția Teatrală „SATURN"
BALUL VA FI FOTO-FILMAT

PRIMARIA MUNICIPIULUI IAȘI
Oficiul Economic
COMUNICAT

Se aduce la cunoștința proprietarilor de vaci cu lapte din Municipiul Iași și acelora din comunele rurale din jurul orașului că acest Municipiu distribue tărâte, tuturor acelora care distribue lapte la centrele de distribuție fixate de acest Municipiu.

Deasemeni se va distribui tărâte instituțiilor și întreprinderilor, care au vaci cu lapte, precum și pentru ...

Pentru eliberarea bonurilor de tărâte, posesorii de vaci cu lapte, vor prezenta dovezi de numărul vitelor ce le posedă și adeverința dela șefii de piață, de cantitatea de lapte vândută în piețe.

Primarul Municipiului Iași,
ANTON PALUGA,
Director Of. Comunal
Indescifrabil,

Turneul Muzical al Teatrului „SAVOY"
TEATRUL NAȚIONAL
MARȚI 3 FEBRUARIE 1948
Matineu ora 4 Seara ora 8
sosesc irezistibilii
ELENA BURMAZ, G. TRESTIAN, I. ANTONESCU și DAN DEMETRESCU
în cea mai veselă farsă muzicală
BAEȚII VESELI
3 ACTE DE GEORGES FEYDEAU
cu PAULA GEORGESCU—FLORICA TRESTIAN — RETTA GEORGESCU—HORIA CĂCIULESCU—BORIS GAVRILAKI—COSTEL ZAHARIA—C. SARBU, E. MOCANU, I. CHERECHEȘ, A. BADESCU ȘI TANȚZI GRIGORIU. — Biletele la Barasch — Lăpușneanu 20.

Palatul de Justiție
Pățania unui cizmar din Iași
care a dat prea multă încredere lucrătorului său

Cizmarul Eugen Acatrinei din str. Albă 5 a depus o reclamație la Parchet în care arată următorul fapt:

Acum câtva timp s'a prezentat la atelierul său numitul Grigore Mihalache din comuna Dolhești (jud Fălciu) și arătându-i niște acte doveditoare că e lucrător cizmar, a solicitat să fie angajat.

Meșterul tocmai că avea nevoe de un ajutor și în consecință l-a angajat imediat. Lucratorul se purta corect, deaceea maistrul a căpătat încredere în el.

Reclamantul plecând pe trei zile din localitate a lăsat atelierul în seama lui Mihalache.

Când s'a înapoiat a găsit atelierul vraiște. Lipseau 4 perechi de pantofi și numeroase scule, un șifonier din casă l-a găsit deschis iar din șifoner lipsea 2 costume lingerie și alimente.

Potrivit dispoziției date de parchet organele polițienești au întreprins investigații în com. Dolhești (Fălciu) dar omul nu se mai afla la această adresă. S'au dat circulări pentru prinderea și arestarea sa.

Deocamdată s'a deschis acțiune publică împotriva lui Grigore Mihalache, care a fost trimis în judecată pentru furt calificat.

COMUNICAT

Se reamintește tuturor tinerilor amânați pentru studii pe anul școlar 1947 | 1948, să complecteze actele necesare întocmirii dosarelor respective (recipise de plata taxei militare rata I și II, certificatul dela Facultatea respectivă că este înscris în anul 1947 | 1948 și că a urmat în anul 1945 | 1947, până la 4 Februarie 1948.

Cei ce nu vor complecta dosarele până la data de 4 Februarie 1948, vor pierde dreptul la amânare de studii și în consecință vor fi încorporați la 1 Aprilie 1948.

Peste data specificată mai sus, nu se mai primește nici un act fiind consider t tardiv și pentru că la 4 Februarie 1948, dosarele amânați or pentru studii trebuesc înaintate spre aprobare forurilor superioare.

Orice altă dispoziție anterioare prezentului comunicat este nulă.

Comand. Cerc. Terit. Iași
Lt. col. GH. BOCȘU
Șeful Biroului Recrutare
Capitan, *Bucșă Theodor*

DOCTOR
S. A. DAVID
Boli interne
și de copii, boli de femei
Venerice, Sifilis
Blenoragia, vindecă radical în 9 ore (Penicilina)
Iași, str. Costache Negri 3
(colț Elena Doamna)
Cons. 8—12 dim. și 2—9 seara

Colțul Cooperativei

Cooperativa „6 Martie" aduce la cunoștința asociaților și cetățenilor care au nevoie de geamuri, de a se prezenta cu o cerere la Serviciul Technic al Primăriei, pentru a obține aprobarea.

Distribuirea geamurilor se va face la sediul central al Cooperativei din str. Ștefan cel Mare Nr. 2.

Toate depozitele de desfacere ale cooperativei distribuie o nouă cotă de marmeladă pentru asociați. Se pot lua lădițe de câte 2, 4 și 8 kgr. marmeladă. Rația de ulei pe luna Ianuarie, continuă să se distribuie până la data de 10 Februarie a. c.

Deasemenea și rația de săpun continuă să se distribuie până la 10 Februarie. Incepând de azi, toate depozitele de desfacere ale cooperativei distribuie ulei la toată populația pe luna Februarie 1948.

SE CAUTA
zilnic funcționari și funcționare. Deci atât Dvs. cât și copii Dvs., pot învăța în foarte scurt timp și convenabil fie DACTILOGRAFIA (mașina de scris), fie STENOGRAFIA, CONTABILITATEA CORESPONDENȚA, LUCRARI DE BIROU sau LIMBI STRAINE, ca Engleza. Rusa, Franceza, Germana.
Se eliberează DIPLOMĂ.
Se scrie, se copiază și se TRADUCE orice acte, coresdondență, literatură, etc. în și din toate limbile.
Se multiplică CURSURI pentru d-nii STUDENȚI în ori câte exemplare la o mașină specială de multiplicat.
Inscrierea la orice oră din zi la: ȘCOALA DE STENODACTILOGRAFIE din strada MUZEILOR Nr. 9 (vis-a-vis de Liceul Oltea Doamna).

ULTIMA ORA

Noul cod de Justiție Militară

BTCUREȘTI 3. — Comisiunea pentru modificarea codului de Justiție Militară, instituită pe lângă Ministerul Justiției, și-a încheiat lucrările.

Noul cod va fi depus zilele acestea în Parlament.

Printre alte modificări, comisiunea a hotărât ca și în fața acestei instanțe să nu poată pleda decât avocații sau apărătorii înscriși în colegiu, cu excepția apărătorilor numiți din oficiu și cari vor pune concluzii în mod gratuit. Se prevăd severe sancțiuni pentru apărătorii ce nu fac parte din colegiu și cari vor primi onorarii.

Deasemeni, s'a modificat și textul privitor la judecarea ofițerilor generali, cari vor fi judecați de Tribunalul Militar, în complete formate din magistrați sau ofițeri combatanți cel puțin egali în grad cu cel judecat și nu ca acum de Curtea de Casare și Justiție Militară, ca instanță de fond.

Curtea de Casare și Justiție Militară ra judeca numai recursurile.

Congres politic la Sofia

SOFIA 3. — Eri s'a deschis la Sofia cel de al II-a Congres al Frontului Patriei. Cu această ocazie d. prim. ministru Gh. Dimitrov a făcut un mare expozeu politic intern și internațional.

Un milion de greviști în zona anglo-americană din Germania

BERLIN 3.— Azi a început în zonele anglo-americane din Germania o uriașă grevă de protest în contra mizeriei și lipsurilor alimentare. La grevă iau parte mai bine de un milion de muncitori.

Centrele principale greviste sunt Hamburg, Hanovra și Wurtenberg-Baden.

O bandă arestată pentru furt de aluminiu

O senzațională captură a fost făcută de către organele polițienești din localitate, în persoana u n e i periculoase bande de hoți. Acest lucru se datorește unei reclamații făcute de către comandamentul unui depozit sovietic de geniu situat în gara Socola, în care specifica că autori necunoscuți sustrag regulat mari cantități de aluminium. Intrucât cantitatea arătată ca fiind sustrasă este considerabilă, (aproximativ 50 de tone) chestura de poliție a efectuat cercetări de urgență.

In urma investigațiilor întreprinse de comisarul S. Vlădescu din brigada de cercetări și a detectivului C. Moga, au fost arestați următorii: Gogea C. din Socola 15, Frunză Const. Funduției 15, C. Rădulescu, Socola 9, Mitihac C. Bucirm 27 și Seilig Otto din Primăverii 50. La domiciliile acestora au fost găsite cu prilejul percheziției, cuptoare speciale pentru topitul aluminiului și forme pentru turnatul acestuia în plăci și cazane. Cercetările sunt în curs.

Cursele de autobuze

Din cauza drumului impracticabil, cursele de autobuze care plecau din autogara Iași și soseau la această autogara, au fost întrerupte în mod provizoriu.

Singura cursă care circulă este Iași-Codăești și retur, cu plecarea din Iași—zilnic—la ora 6 dimineața și sosirea în Iași—zilnic—la ora 6 jum. seara.

Pe măsură ce șoselele vor deveni practicabile, vor fi reluate și celelalte curse.

COMUNICAT

Se reamintește tuturor tinerilor amânați pentru studii pe anul școlar 1947 | 1948, să complecteze actele necesare întocmirii dosarelor respective (recipise de plata taxei militare rata I și II, certificatul dela Facultatea respectivă că este înscris în anul 1947 | 1948 și că a urmat în anul 1946 | 1947, până la 4 Februarie 1948.

Cei ce nu vor complecta dosarele până la data de 4 Februarie 1948, vor pierde dreptul la amânare de studii și în consecință vor fi încorporați la 1 Aprilie 1948.

Peste data specificată mai sus, nu se mai primește nici un act fiind considerat tardiv și pentru că la 4 Februarie 1948, dosarele amânaților pentru studii trebuesc înaintate spre aprobare forurilor superioare.

Orice altă dispoziție anterioare prezentului comunicat este nulă.

Comand. Cerc. Terit. Iași
Lt. col. GH. BOCȘU
Șeful Biroului Recrutare
Căpitan, *Bucșă Theodor*

Ciclon aprig în Oceanul Indian

PARIS 3.— „Reuter" transmite:

Se anunță că 100 de persoane au fost ucise, mai multe sute rănite și 50 au dispărut în insula Reunion din apropierea coastei răsăritene a Madagascarului, unde bântuie un ciclon dela 26 Ianuarie.

Prefectul insulei, într'o telegramă trimisă la Paris, spune că 60 la sută din Reunion au fost distruse sau avariate.

2000 de oameni au rămas fără adăpost din cauza ciclonului, care a distrus 70 la sută din depozitele alimentare ale insulei și a provocat moartea a 50 la sută din numărul vitelor.

Comunicațiile feroviare și telefonice au fost în mare parte întrerupte și 30 la sută din plantațiile cu trestie de zahăr distruse.

Un avion francez va pleca mâine dimineața din Bordeaux ducând alimente care vor fi aruncate cu parașuta. Alte stocuri de alimente vor fi trimise pe mare din Madagascar.

Ieri seară s'a anunțat că ciclonul era în scădere, dar unele districte ale insulei sunt încă izolate.

Drama familiară din Tg. Ocna

BACĂU 3. — O impresionantă dramă familiară s'a petrecut în cursul nopții de 30 spre 31 Ianuarie în Tg. Ocna unde doi soți s'au sinucis înghițind o mare cantitate de strichnină.

Eroii dramei sunt Valentina Țimpu în etate de 29 ani, soră de caritate și soțul ei Toti Țimpu de 23 ani.

Sinucigașii au fost găsiți dimineața de către o prietenă a lor, care a anunțat imediat autoritățile.

Din primele cercetări, rezultă că soții Țimplu și-au pus capăt zilelor, consumând o mare cantitate de stricnină. Alături de sinucigași a fost găsit un revolver militar cu două cartușe.

Se crede că Valentina Țimpu, din pricina geloziei și-a otrăvit soțul, după care s'a sinucis.

A fost deschisă o anchetă.

DOCTOR
IOAN GASPAR
Directorul Sanat. Bârnova
Specializat în
BOLI DE PIEPT
LA PARIS
Consultă in fiecare Joi între orele 10-1 dim. și 5-8 după amează în str. Buna Vestire Nr. 8 etaj 1
RAZE X

Citiți Opinia ORA 12

Intrebuințarea de facturi fictive se consideră act de sabotaj

Direcția Generală a Controlului Economic, aduce la cunoștință următoarele:

Descoperindu-se, în ultima vreme, o serie de facturi fictive pe baza cărora întreprinderile industriale și comerciale justifică mărfuri de provenință, se atrage atențiunea tuturor firmelor cumpărătoare de mărfuri asupra cuprinsului art. 27 al legii 351 | 945 care prevede: „Acei cari dețin mărfuri pe care nu le pot justifica decât cu facturi provenind dela un vânzător fără formă legal înscrisă, sau cari nu se poate identifica, comit delictul de sabotaj".

Pentru a nu cădea sub prevederile legii 351 | 945, se atrage atențiunea tuturor firmelor comerciale și industriale că sunt obligate să ia toate măsurile de identificare a firmei vânzătoare și a prezentatorului facturei.

Importanta comunicare a Comisiei Interimare a Colegiului Avocaților din Iași pentru avocații stagiari și definitivi

Comisia Interimară a Colegiului avocaților din Iași aduce la cunoștința tuturor avocaților definitivi și stagiari, că înscrierile în colegiu continuă până la 10 Februarie 1948 în ordinea următoare:

Până la 6 Februarie 1948 inclusiv se primesc cererile avocaților definitivi.

Dela 7-8 Februarie 1848, cererile avocaților stagiari. Acei cari din motive justificate nu vor putea prezenta cererile în zilele fixate mai sus, le vor putea prezenta în zilele de 9 și 10 Febr. 1948.

Cererile se primesc de Comisia specială în fiecare zi între orele 9 jumătate și 11 a. m.

Formularele de cerri se găsesc la casieria colegiului (costul lei 200).

5. La cerere se vor anexa actele prevăzute în formular.

6. Achitarea cotizațiilor la Barou până la 31 Decemvrie 1947, se dovedește cu certificarea făcută de casier pe formularul cererii.

PIERDUT buletinul popul. pe numele Surica Suchăr, Tg. Frumos.

Il declar nul.

PIERDUT eri 2 Febr. între orele 3-5 d. a. în fața Primăriei, una pereche mănuși de copil albe, de lână.

Găsitorul este rugat a le aduce funcționarului Barabolski Alex. la Căminul Politehnicei, Calea 23 August No. 51 contra recompensă frumoasă.

Ciocanul-MTK 1—0

BUCURESTI 3. — Echipa de foot-baal Ciocanul a înregistrat un rezultat-surpriză, învingând cu 1-0 (0-0) echipa maghiară M. T. K.

Ciocanul a fost într'o formă mare. Cei mai buni au fost Farkaș, Moisescu și Sadovski care a apărat un 11 m.

Baia Comunală

Administrația Băilor Comunale ne informează că programul de funcționare a Băilor este următorul:

Sâmbătă după amiază între orele 1 jumătate și 5 și Duminică dimineață între orele 8 și 1.

FILARMONICA DE STAT „MOLDOVA"
Sala Teatrului Național
MIERCURI 4 FEBRUARIE 1948
ora 8 seara
AL 12-LEA
Concert Simfonic
Extraordinar
în cadrul căruia cunoscutul violonist
ION VOICU
va interpreta următoarele concerte pentru violină și orchestră:
Paganini — Concert în re major — Wienavski — Concert în re minor — Lalo — Simfonia Spaniolă
Conducerea muzicală prof. ALEX. GARABET
Prezentarea concertului prof. C. GEORGESCU
Prețul locurilor, Lei 100, 80 — Biletele la agenția Barasch
Intrarea publicului în timpul concertului este interzisă

Anglia împiedică activitatea comisiei palestiniene

NEW-YORK 3. — Comisia palestiniană a înaintat un raport O.N.U. în care arată că nu-și poate îndeplini misiunea deoarece marea Britanie refuză a-i acorda permisiunea de a acționa în în Palestina înainte de 1 August, data retragerii britanicilor din Palestina.

Brigăzi de elevi

BUCUREȘTI 3. — Elevii liceilor din Capitală au luat hotărîrea de a forma brigăzi de reconstrucție.

O vestită hitleristă în slujba englezilor

BERLIN 3. — „Tanjug" transmite:

După cum anunță ziarul „Neues Deutschland", Inge Eessel Sanders, sora Sturmführerului Horst Wessel pe care Hitler în proclamase post mortem „erou național a fost numită directoarea unui sanatoriu pentru copii, din zona britanică de ocupație a Germaniei.

Inge Wessel Sanders a publicat o carte intitulată: „Fratele meu Horst", în care arată lămurit că ea are aceleași păreri ca și fratele ei asupra național-socialismului.

Prezidiul Uniunii victimelor fascismului dela Berlin, a adresat în această privință o cerere autorităților britanice, că Inge Wessel Sanders să fie înlăturată din această funcțiune.

In privința radierii firmelor comerciale

Ministerul Finanțelor a trimis un ordin circular Administrațiilor prin care face cunoscut că în toate cazurile în care se cere radierea firmelor se va trimite mai întâi la firmele care solicită radierea, organe de control, care să constate impozitele indirecte de plată și numai pupă stabilirea acestor impozite și achitarea lor de către cei în cauză, se va elibera certificatul constatator de plata impozitelor indirecte, pentru a fi prezentat la Camera de Comerț și Industrie, ca anexă la cererea de radiere.

Agitația țărănimii franceze

PARIS 3. — In Franța au avut loc Duminică mari meetinguri țărănești în contra guvernului Schuman care a mărit mult impozitele agrare.

Domiciliul fiscal

BUCUREȘTI 3. — Ministerul de Finanțe anunță că termenul pentru declararea domiciliului fiscal a fost prelungit până la 31 Martie 1948.

Un nou regim al băncilor

BUCUREȘTI 3. — Printr'o decizie a Comisiei de redresare economică și stabilizare monetară, se stabilește un nou regim al băncilor.

Comunicat

M. I. C. a dat următorul comuuicat:

Se amână până la 29.II.1948, termenul prevăzut de Decizia Nr. 4828 | 947, referitoare la predarea sau vânzarea mărfurilor aflate în stoc la data de 19.VIII.1947, și deținute fie de particulari, fie de comercianți pentru mărfurile care nu sunt de branșă pentru care au forma înscrisă.

Șeful Serv. jud. de Control Economic Subinspector Gen.
Râșchitoru Gheorghe

Vânzători de ziare
Se angajează în condițiuni avantajoase
Doritorii se vor adresa la Oficiul de Difuzare

Delegația guvernamentală română a luat contact cu dl. Molotov

Importanța acordului economic româno-sovietic

MOSCOVA 3. — Delegația guvernamentală română a sosit eri la Moscova.

Chiar în aceiași zi d. prim ministru Dr. P. Groza și d-na Ana Pauker ministru de externe, au fost primiți de d. Molotov vice președinte al Consiliului de Miniștri și ministru de externe al U. R. S. S.

*

BUCUREȘTI 3. — Ziarele de Capitală acordă o mare atenție vizitei delegației guvernamentale române la Moscova, care este prima vizită de la încheierea Tratatului de pace.

Ziarele comentând acordul economic ce se va încheia cu U. R. S. S., scriu că acest acord va însemna o ridicare a industriei noastre la un nivel încă necunoscut a noi.

Etatizarea Așezămintelor Sf. Spiridon și a Eforiei Spitalelor civile

BUC 3.— Printr'o decizie a Comisiei de Redresare Economică și Stabilizare monetară, toate bunurile Eforiei spitalelor civile, ale Așezămintelor Brâncovenești din Capitală și ale Epitropiei Sf. Spiridon din Iași, trec în patrimoniul Statului.

Spitalele, azilele, băile ci apele minerale trec la Ministerul Agriculturii și Domeniilor.

Școliile trec la Ministorul Educației Naționale.

Terenurile petrolifere trec la Ministerul Minelor.

Toate aceste bunuri trec în patrimonțul Statulu din ziua apariției prezentei decizii.

Noi numiri în diplomație

BUCUREȘTI 3. — Ministerul de Externe anunță noi numiri în diplomație.

Astfel d. Tiberi Ionescu a fost numit ministru plenipotențiar la Praga, iar d. Barbu Solomon în aceiași calitate la Oslo.

D. dr. Vasile V. Mârza care a fost numit la Bruxelles, și-a luat postul în primire.

BIBLIOTECA UNIVERSITĂȚII IAȘI

ANUL 40 — Nr. 419 — 4 Pagini 5 Lei — Joi Februarie 1948

ABONAMENTE
Lei 450 . . . . . 3 luni
Lei 5.000 Intreprinderi, autorități pe un an

Atelierele tipografice IAȘI, Str. ȘTEFAN CEL MARE 50-52

OPINIA

ZIAR POPULAR COTIDIAN

Redacția și Administrația IAȘI, STR. LAPUȘNEANU Nr. 17

TELEFOANE:
Redacția. . . Nr. 1209
Administrația . . „ 2042
Serv. de noapte . . „ 2088

Director C. R. GHIULEA

PRIETENIE americană

Statele-Unite au încheiat cu Italia un tratat de prietenie și de comerț.

În momentul semnării documentului, vase de război americane se aflau în porturile italiene, cu misiunea probabilă de a... stimula sentimentul de prietenie al poporului!

Partea comercială a tratatului se înțelege că privește, în principal, furnizarea de echipament, arme și muniții americane, pe un preț remunerator, în baza unui credit în dolari.

Astfel, Italia va munci ca să plătească dobânzi grase furnizorilor americani și va avea în schimb onoarea să joace rolul de santinelă Yankee în spațiul mediteranian.

E foarte multă asemănare între această... prietenie americană față de italieni, și cealaltă prietenie, pentru greci și turci.

În Grecia și Turcia s'au făcut deasemenea plasamente masive de dolari, sub forma furniturilor militare. Turcia a devenit un stat militarist, sub emblemă americană. Iar... prietenia americană în Grecia e ceva mai avansată, izbutind să menție un guvern-fantomă la Atena și o armată mercenară care încearcă să se împotrivească năzuințelor legitime ale poporului grec.

Turcii suportă povara militaristă și furniturile transoceanice; grecii sângerează și își văd țara ruinată,... iar americanii încasează dobânzi.

Iar cimentarea prieteniei se face prin vase americane de război în porturile grecești și turcești, așa cum se procedează acum și în porturile italiene!

Concomitent s'a produs și o accentuare a prieteniei americane în Iran. Astfel, americanii construesc aerodromuri, adăposturi subterane și pregătesc depozite de muniții în sudul Persiei. Asemenea, echipează și instruesc unități militare iraniene.

Mai departe, prietenia americană se întinde în China Kuomintangului până în Japonia unde sunt și acum încurajate elementele fasciste.

Iată deci un lanț uriaș al prieteniei americane, dela Franco și Leon Blum, prin Mediterana și Orientul Mijlociu, până la extremitatea asiatică.

Și pretutindeni, prietenia aceasta aduce foamete, exploatare economică, agitații sociale, războaie civile și înarmări.

Noi românii am avut noroc că prietenia americană n'a depășit faza gumei de mestecat dăruită țăranilor moldoveni în vremea grea a secetei...

Y.

Sărbătorirea Republicei Populare Române

Luni a avut loc adunarea comună a studenților de la Politechnica „Gh. Asachi" și Universitatea „Cuza Vodă" din Iași pentru sărbătorirea Republicei Populare Române.

A vorbit d. Ion Solomon președintele UNSR secția Iași, după care dl. conf. univ. Vasile Negru a arătat însemnătatea pentru țara noastră a înlăturării monarhiei și a instaurării republicei democrate.

Ultimul a luat cuvântul studentul Paul Chiprian.

S'au expediat telegrame omagiale prezidiumului Republicei Populare Române și d-lui prim ministru, Dr. Petru Groza.

Imagini din U. R. S. S.

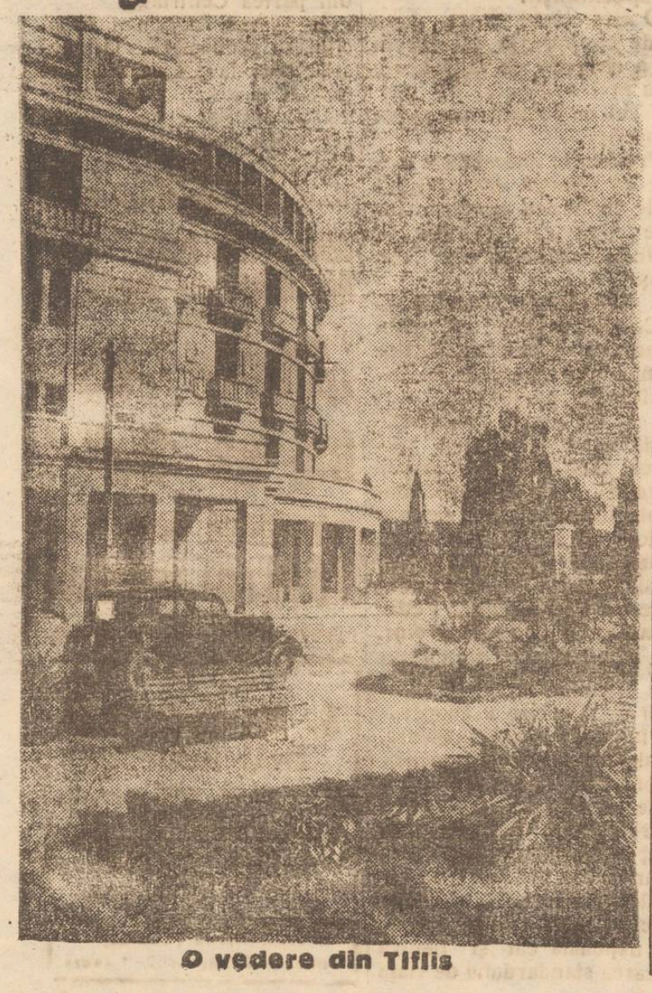

O vedere din Tiflis

Un grup de studenți sovietici completându-și cunoștințele într'o uzină

În Republica Populară Română

Mișcarea cooperatistă va cuprinde întreaga viață economică a țării

— Conferința dela Prefectura de județ —

— Activitatea Federalei și a cooperativelor din regiunea Iașilor. — Înființarea cooperativelor de producție. Expunerile făcute

O importantă conferință cu caracter economic a avut loc la Prefectura de Județ, prezidată de d. subprefect Ion Pricâ. Au fost prezenți d-nii: Codiță, director în centrala INCOP-ului, expert contabil Matasaru din centrala INCOP V. Condrea directorul Oficiului Economic, C. Surugiu, Hrimiuc și Covalciuc Procopie dela Federala Iași, Ostrovschi dela Partidul Muncitoresc, Damian Cocimaru, directorul Camerei Agricole, Răşchitoru dela Controlul Economic, cpt. Mihailescu comandantul Legiunii de Jandarmi, G. Săvescu din partea Municipiului și delegații tuturor cooperativelor din din oraș și județ.

Rapoartele de activitate prezentate

D. subprefect Pricâ deschide ședința, arătând rolul cooperației în tânăra noastră Republică Populară Română, cerând totodată ca în discuțiile care se vor duce să se expună realitățile din sectorul cooperației. Aceasta, pentruca Centrul să poată fi bine informat asupra situației din regiunea Iașilor și astfel să se poată lua măsurile necesare.

Delegații cooperativelor au depus rapoarte de activitatea depusă până în prezent și au insistat asupra greutăților întâmpinate și a lipsurilor ce trebuiesc soluționate cât mai grobnic posibil.

Indepărtarea elementelor dăunătoare

D. Hrimiuc, directorul Federalei, face o expunere asupra activității instituției, care, deși nu funcționează decât din Mai 1946, s'a străduit ca în spiritul nouei cooperații să înlăture toate elementele care îngreuiau bunul mers al cooperației, schimbând până astăzi vechile consilii de administrație a cooperativelor, într'o proporție de 80 la sută.

Arată apoi rulajul mărfurilor, cerând imperioasa necesitate ca toate mărfurile să fie vândute cât mai repede spre a se da posi-

M. N.

(Continuare în pag. 2-a)

De ce nu le plac statisticile

Toată lumea și-a dat seama zilele trecute, cât de neplăcut a fost pentru o categorie de cetățeni recensământul. Aceștia s'au speriat de recensământ pentru că întotdeauna i-a incomodat un control mai atent al vieții lor de toate zilele. Desigur că e vorba numai despre cei ce au de pierdut de pe urma controlului pentru că în toată viața lor au trăit din înșelăciune și furt. Cu toate acestea recensământul s'a dovedit a fi o operațiune mult mai inofensivă decât o oarecare statistică industrială efectuată lunile trecute și care a dat rezultate neașteptate.

Astfel cu ocazia acestei statistici s'a constatat că personalul de conducere și biurocratic al întreprinderilor noastre comerciale și industriale a crescut enorm în anii de la război încoace față de 1938. Cel mai eclatant exemplu ni-l dă ziarul economic „Agerpres" în industria petroliferă. Aici în general numărul personalului întrebuințat a crescut de la 29.381 în 1938 la 45.776 la data de 1 Decembrie 1947, după ce ajunsese chiar la cifra de 49.160 la 1 Iulie din același an.

Deci o creștere aproape de dublu a numărului personalului, față de o producție care a scăzut la jumătate în industria petroliferă, dacă ne orientăm după datele ce ni le furnizează același ziar dintr'un articol al d-lui Gh. Gheorghiu-Dej, ministrul Industriei și al Comerțului, însă când vrem să ne dăm seama ce fel de personal s'a înmulțit în acest sector de producție găsim că s'a înmulțit mai ales acolo unde e vorba de biurocrați și marea administrație. În timp ce în 1938 funcționarii din administrație reprezentau 25 la sută din numărul total al personalului, în 1947 îi găsim cu 30 la sută.

Însă lucrul acesta nu este găsit numai în industria petroliferă. El e găsit în toate întreprinderile. În timp ce producția a scăzut, personalul întrebuințat a crescut și a crescut mai ales acolo unde

LUCA MATEI

(Continuare în pag. 3-a)

Important

comunicat privind pe salariați și pe funcționari

Casa de Asigurări Sociale, își aduce la cunoștința tuturor asiguraților și patronilor, atât a acelora cari cotizează prin rețineri asupra listelor de salarii, cât și a acelora care cotizează prin aplicare de timbre, că în viitor drepturile de asigurare se vor acorda numai cu respectarea următoarelor dispoziții!

1. În carnetul de asigurare va fi înscrisă data intrării sau ieșirii din serviciu sub semnătura și stampila patronului, precum și viza Oficiului de Plasare depe lângă Inspectoratul Muncii.

2. Stampilele de cotizare sau timbre de asigurare să fie aplicate până la data când se prezintă la drepturi.

Patronii sunt obligați a procura din timp timbre de asigurare în cantități suficiente pentru salariații lor pe care le vor aplica pe carnetele de asigurare la începutul fiecărei săptămâni. Timbrele se procură dela agenții plasatori care-i vizitează și dela Casa de Asigurare în fiecare zi, numai până la orele 9 dimineața.

3. Asigurații care au cotizat în exercițiul 1946 | 947 vor trebui să aibă aplicate pe carnetul de asigurare timbrul de viză în valoare de 120 lei.

Operația detașării foilor de cotizare din exercițiile trecute (preschimbare) se face la Biroul carnetelor dela Casa de Asigurări. Totodată se aduce la cunoștința tuturor patronilor că în conformitate cu dispozițiunile articolului 108 din Legea Asigurărilor Sociale, să procedeze la verificarea scriptelor și să achite eventualele diferențe de impuneri pentru ca în viitor să nu li se aplice sancțiunile legale pentru *evaziune.*

Achitarea dărilor comunale

Măsurile luate de Municipiu pentru ca locuitorii orașului să-și achite obligațiunile

Situația debitului și a încasărilor

Primarul Iașului a adresat un comunicat prin presă și prin afișe lipite pe zidurile orașului, prin care solicită locuitorilor Municipiului Iași să achite de îndată dările cuvenite Comunii.

Dintr'un început e necesară o lămurire. Adresarea Primarului către locuitorii orașului n'a fost un apel. Gospodarul Municipiului n'a avut nimic de apelat dela cetățenii urbei pe care o conduce. El a avut numai de comunicat, a pus în vedere oamenilor să achite dările pe care sunt obligați să le plătească.

Deci nu poate fi vorba de apel, fiindcă conducerea Primăriei nu solicită dela cetățeni o altă contribuție, vreo taxă specială, în afară de taxele cuvenite.

Municipiul reprezintă colectivitatea cetățenilor

Cetățenii trebuie să știe că Primăria este o instituție care reprezintă întreaga colectivitate a orașului. Că, prin dările care se varsă la casieria Municipiului se repară școli, se refac străzi și poduri, se fac lucrări de reconstrucție. Locuitorii Iașului au avut grijă să se pună în curent cu plățile cuvenite fiscului. Aceiași grijă a fost necesară și pentru Comună.

Când prestația ce trebuie încasată până la 1 Aprilie 1948 însumează un debit de aproximativ 7 milioane lei și s'a achitat deabia 2622016 lei se înțelege că situația nu este fericită.

Incasările zilnice

pe care le fac perceptorii Primăriei nu depășesc niciodată 80 mii lei, când vărsarea minimă cotidiană ar trebui să fie 100.000 lei. În ziua de 2 Februarie 1948 perceptorii au adus la vărsare deabia 75000 lei.

În luna Decembrie 1947 s'a încasat taxe pentru cai, vehicole câini, certificate pentru publicații în Monitorul Oficial, chirii piețe, arenzi, terenuri

ADM.

(Continuare în pag. 3-a)

Știința în statul socialist

E insuficient a spune că știința sovietică este acea știință care se desvoltă pe teritoriul URSS. Este o știință deosebită prin structura ei interioară și prin caracterul ei general. Parte componentă a științei universale, sinteză și chintesență a trăsăturilor ei celor mai progresiste, ea exercită asupra acesteia o incontestabilă influență.

Deosebirea dintre știința sovietică și știința țărilor burgheze e determinată în primul rând de noile condiții sociale și economice din U. R. S. S., de noile scopuri pe care le urmărește, de noua ei organizare și noua concepție pe care o are la bază.

În Rusia țaristă, desvoltarea științei era determinată de interesele claselor diriguitoare—nobilimea și burghezia. Curentul științific viu și creator, întruchipat în ideile unor savanți progresiști ca Lomonosov, Lobacevski, Mendeleev, Secenov, Timirazev își urma de obicei cursul său pe făgaș particular, în afara preocupărilor oficiale ale timpului. Știința contemporană burgheză este încătușată de regimurile imperialiste care o silesc să servească scopuri antiumane, în interesul egoist al capitalismului muribund.

Cu totul alta este situația științei sovietice. Prin victoria revoluției din Octombrie, s'au deschis căile pentru construcția unei societăți noui. Din primele luni ale Revoluției, știința s'a pus în slujba acestei opere.

Cârma politică a statului trecând în mâinile oamenilor muncii, știința a devenit parte intergrantă și de primă importanță în organizarea statului. Democratizarea științei s'a manifestat în primul rând prin deschiderea accesului maselor largi la cunoștințele științifice prin înființarea unui număr enorm de școli secundare, superioare și speciale. Știința a început să fie propagată într'o formă accesibilă tuturor prin cărți, reviste, conferințe, îndrumări. Și-au făcut intrarea în activitatea științifică oameni până atunci cu totul necunoscuți în lumea științifică, majoritatea savanților tineri din ziua de astăzi fiind din mediul muncitorimii sau al țărănimii. Știința a ieșit din templu adică din Academiile și Universitățile burgheze și a pătruns în fabrici și în sate.

Altă caracteristică a științei sovietice decurge din rolul și locul ei în viața de stat. Este legătura strânsă a gândirii științifice cu practica și tehnica. Știința sovietică îmbină în sine un practicism sănătos determinat de cerințele construcției socialiste și o logică interioară a cugetării științifice care este necesară pentru justa scrutare și rezolvare a problemelor științifice.

Una din trăsăturile de bază ale științei socialiste, trăsătură care o deosedește în mod radical de știința din trecut ca și cea de astăzi din țările capitaliste, este caracterul ei colectiv. Problemele ce se studiau mai înainte de către savanții izolați sau — în cazuri rare — de micile grupuri ai discipolilor acestora au devenit obiectele de cercetare ale Institutelor și laboratoarelor întrunind adesea mai multe zeci și sute de savanți, atât din generația veche cât și din cea nouă. Acest lucru nu înseamnă nicidecum reducerea rolului talentat în-

(Continuare în pag. 2-a)

Cronica muzicală

In concertul simfonic din 1 Febr., al 11-lea din actuala stagiune, 'am avut 2 oaspeți: pe Dl. Arthur Zähăreanu, dirijor și pe violonistul Ion Voicu, cunoscut publicului ieșan din concertele sale anterioare.

Dl. Zähăreanu, directorul orchestrei simfonice a Sindicatului Instrumeniștilor din București, ne-a prezentat un program de muzică romantică. Prima piesă din program a fost uvertura la „Euryanthe" de Karl Maria von Weber.

Impreună cu uverturile la operele „Der Freischütz" și „Oberon" ale aceluiași compozitor, uvertura la „Euryanthe" figurează adesea ori în programele concertelor simfonice de pretutindeni. Operele lui Weber mai sus amintite, au fost deschizătoare de drumuri noi, premergând creațiile romantice wagneriene precum sunt: „Rienzi" și „Olandezul zburător". Deși mai puțin inspirată ca „Freischütz" și „Oberon" uvertura la „Euryanthe" a fost întotdeauna bine primită de marele public.

Specificul weberian a fost evidențiat de către Dl. Zähăreanu, care a știut să transcrie factura sa melodică.

A urmat concertul în mi minor pentru vioară și orchestră de Felix Mendelsohn Bartholdy, solist fiind Dl. Ion Voicu, laureat al concursului internațional dela Geneva. Deși în acest concert nu găsim prilej de manifestare tehnică a solistului ca de pildă în concertele pt. vioară ale lui Brahms și Beethoven, totuși prin o inspirație bogată și grație melodică, acest concert constitue o capo-d'operă în literatura muzicală, fiind alături de ultimele sale simfonii („scoțiana", „Italiana" și „Reforma") una din cele mai reușite creații ale lui Mendelsohn. Dl. Ion Voicu a interpretat acest concert cu multă simțire, reliefându-se în deosebi în mișcarea II-a.

O notă în plus de sobrietate în execuție ar fi întregit succesul solistului.

La aplauzele insistente ale auditorului, d-sa a executat în supliment un „Studiu" de Paganini.

In partea a doua a concertului am avut mulțumirea de a constata calitățile de dirijor ale d-lui Zähăreanu, care în execuția simfoniei a 5-a a lui Ciaikowski a imprimat orchestrei vitatitate și avânt. In cele patru părți ale simfoniei, orchestra, sub bagheta d-lui Zähăreanu s'a menținut la un nivel ridicat dovedindu-ne că prezența la pupitru a unui valoros dirijor influențează vădit reușita execuției.

Ne-a bucurat promisiunea făcută de dl. prof. Georgescu în obișnuita sa prezentare a programului, de a se programa în unul din concertele viitoare, simfonia 9-a a lui Beethoven.

M. R.

Cronica veselă

Teatrul Național: „De Ce 1?"

Ce este „B. W. 1". De fapt nu o știe nimeni și nici chiar dl. Ștefan Alexandrescu pe care l-am întrebat personal, deși pe scenă interpretează rolul inventatorului nnui aparat pentru „B. W. 1". Deci „B. U. 1" este un secret, mai secret decât bomab atomică pe care o știe toată lumea. Decorurile ne-au prezentat interiorul unei fabrici cu motoare, mașini manometre barometre și termometre. Interiorul era foarte frumos, motoarele mergeau, dar nimeni nu spunea pentru ce se lucra acolo. Deci până acuma o piesă plină de mistere.

Un tânăr, Dl. Alexandrescu inventează un regulator, iar altul mai puțin tânăr, Dl. C. Protopopescu a inventat și el un regulator. Insă Dl. C, Protopopescu în acest rol a ieșit de pe linia D-sale Sindicală și a încarnat un ticălos eare se bate, ucide și până la urmă este opărit ca la baia turcească.

După ce este opărit nu mai are pe scenă ca să-l vadă și spectatorii care erau fierți după actul I.

Dl. N. Șubă cu o barbă mare a arătat că se poate uca și fără să știi rolul dacă te afli bine cu sufleurul.

Până la urmă „B. W. 1" este gata să sară în aer cu tot cu d. Alexandrescu. Dar se aude o pocnitură grozavă și spectatorii se deșteaptă, iar d. Alexandrescu scapă fără a da astfel satisfacție publicului.

Inregistrăm apariția unui tână debutant d. Anton Dumitrescu care a jucat tot timpul cu fața spre loja direcției făcând apropouri: „Văzuși nene că pot și eu!".

In piesă mai vine și Maciste, d. C. Sava care ca întotdeanua este un om cinstit și-l dă afară pe d. Șt. Dăncinescu care e un bețiv simpatic.

D-lui Dăncinescu îi moare copilul și nu mai bea, iar d. Protopopescu îl bagă într'un canal ca să nu mai facă concurență și altor actori din teatru cu talentul său.

Dintre actrițe d-na Eliza Nicolau ne-a arătat ce siluetă frumoasă are stăpâna unei cantine, iar d-na Virginica Bălănescu l-a iubit și pe d. Protopopescu și pe d. Alexandrescu, hotărându-se până la urmă pentru cel mai tânăr care vrea să-i dea cu scaunul în cap d-lui Protopopescu, dar se răsgândește în ultimul moment pentru a-l avea în vedere la avansări.

Până la urmă totul se termină cu bine fata se mărită cu băiatul, băiatul are invenție, iar tatăia, d. N. Șubă se scarpină în barbă și de emoție are ocazia să nu mai spuie rolul.

D. Radu Mircea Rățescu apare cu un cornet acustic la ureche și joacă pe un ramolit. „Geaba port eu cornet!" ne spune d-sa „mai degrabă ar trebui să-l poarte cei din teatru căci de 4 luni tot spun să-mi de-a un rol ca lumea, dar vorbesc de-a surda!".

Spectatorii comentau în timpul spectacolului: De fapt dragă „W. 1" era arma zburătoare, iar „B. W. 1" este arma... adormitoare!".

—„Nu se poate dragă! Cât dudue motoarele nu e nici măcar chip să aținești!".

Și o animație. Dl. Iorda nu semnează nici regia, nici decorurile nici scenografia la această piesă!

Ba da! Ca să nu rămâie mai prejos, D-sa semnează... biletele de favoare!

Și ca să arăt că cronicele noastre nu au nimic răutăcios, iată nu vom scrie nimic despre clienții noștri D-nii Ion Schimbinski și Aurel Bantaș care nu au jucat în piesă.

Iar cine nu s'a amuzat cu cronica noastră să vie la... „Balul artiștilor" Sâmbătă 7 Februarie!

Dixi!

MEFISTO

Criza filmului

„Arcușul fermecat" „Cobra din Shanghai"

Despre greșita tratare a biografiilor marilor oameni în filme am mai avut ocazia să vorbim și în alte rânduri când am asistat la diferite surogate ale caselor de filme anglo-americane menite să banalizeze sau să falșifice adevărul. Și de această dată viața artistului Paganini este surprinsă în filmul „Arcușul fermecat" cu o superficialitate demnă de relevat.

Pelicula este de fapt un pretext pentru a asculta vioara lui Iehudi Menuhim care sună mai puțin limpede ca altă dată viața agitată, de tumult, uneori diabolică, dar plină de revolte este îndulcită într'o convențională melodramă engleză de un gust îndoelnic și cu situații de clișeu.

Filmul este un veritabil eșec, fără urme de căutări artistice, cu simple mijloace directe și falșe.

Rezolvarea conflictului este de asemeni de o convenționalitate vădită prin înobilarea de către Papă a eroului care astfel va putea avea mâna unei tinere din nobilime pentru care s'a sbuciumat în fața peliculei.

Arhibanalizații interpreți Stewart Granger și Philis Calvert nu trec nici un moment dincolo de granițele unei interpretări reci.

Un film fără gust artistic care dovedește odată mai mult criza prin care trece filmul anglo-american.

*

Stridenta lipsă de gust a producătorilor americani se dovedește cu pelicula „Cobra din Shangai", un film polițist fără cap și coadă, inteligibil, de o puerilă concepție și realizare.

Eroul principal nu face absolut nimic care să-i dovedească vre-o înclinație spre meseria de dedectiv, iar episoadele filmului au aspectul unui stupid joc de-a poliția și bandiții.

Un film care demonstrează lipsa de conținut și superficialitatea trusturilor americane de film care au scoborît complect nivelul artistic al artei cinematografice.

CRONICAR

SPORT

A. S. Arte Grafice o nouă asociație polisportivă

Sindicatul Muncitorilor Arte Grafice își va alcătui în curând o asociație polisportivă cu următoarele secții: wolley-ball, foot-ball, ping-pong și atletism. Antrenamentele de foot-ball vor fi conduse de către colegul nostru de redacție dl. M. Nanu, un cunoscător în materie, care se va ocupa concomitent cu echipa primă și cea de juniori.

Antrenamentele de wolley-ball vor fi dirijate de către cronicarul nostru sportiv dl. I. Știru. Dealtfel, ședințele de wolley-ball au și început în sala „Sport și Muzică".

Calendarul național și internațional de primăvară al fóot-ballului nostru

După cum rezultă din comunicatul oficial, Comitetul Federal FRFA—în ultima sa ședință—a dat formă definitivă programului național și internațional pentru primăvară.

Au fost reținute date pentru:

Divizia Națională A și B: 8, 15, 22 și 29 Februarie, 7, 14, 21 și 28 Martie, 2, 4, 11, 18, 25 și 29 Aprilie, 9 Mai.

Jocurile de calificare pentru Divizie: 20, 23, 27, 30 Mai, 3, 6 și 10 Iunie.

Cupa Republicei Populare Române: 18 Martie, 16 Mai, 13 și 27 Iunie și 4 Iulie (finala).

Campionatul național de juniori: 9, 16, 23 și 30 Mai (jocuri între campionii distrîctuali); 6, 13 și 20 Iunie (finala).

Cupa Națională de juniori: 7 și 21 Martie, 4, 18 și 23 Aprilie (finala).

Jocuri internaționale: România—Albania (23 Aprilie). Cehoslovacia—România la 30 Mai, Ungaria A.—România A. România B — Ungaria B și Ungaria (jun.)—România (jun.) la 6 Iunie și România — Bulgaria la 20 Iunie.

Date libere pentru grupări: 1, 2 și 3 Mai (Paști).

Un comunicat al Marathonului

Toți membrii asociației sportive Marathon se vor prezenta de urgență la secretariatul asociației, între orele 6-7 seara pentru comunicări importante.

AZI

Politehnica Electrica

Azi la orele 14,30, se dispută întâlnirea amicală dintre Politehnica și Electrica. Matchul contează drept un antrenament serios înaintea returului, la care studenții sunt direct interesați.

Revista Revistelor

Ultimul număr al revistei „Flacăra"

arată un progres de necontestat. Ceeace nu înseamnă că revista n'are lipsuri, ceeace demonstrează însă că ele pot fi remediate.]

Miezul revistei îl constitue analiza sabotării culturii românești de către regalitate. Dintre articolele care se referă la acest subiect cele mai interesante sunt cele iscălite de poeții Emil Isac. (Pe marginea unor amintiri despre Caragiale) și Liana Maxy (Un castel în care se lăfăia prostul gust).

Scrise cu nerv deasemeni Evocările anti-monarhice ale vechiului polemist N. D. Cocea.

Revista

constitue apoi un buletin al vieții artistice și literare din Capitală. Articolele în acest sens iscălesc Irina Nădejde Cazoban (Constatări și perspective pe marginea discuțiilor din cadrul spectacolelor pentru actori), Florin Tornea (Necesitatea unei verificări sau poziția ideologică a d-nei Alice Voinescu), J. Poper (Societatea Scriitorilor din România pe un drum nou), Maria Veniamin (Dialog între public și dansator.

Poezia

este bine reprezentată. D. Neculai Tăutu semnează un poem de mare valoare „Reportaj". Bune deasemeni poemele semnate de Vornic Basarabeanu (Hai cai! Hai troică!) și de d. H. Bonciu (Un cântec pentru toți copiii).

In acest număr mai iscălesc Dan Deșliu, Marin Sărbulescu (Hora lui Dimitrov), Cristian Sârbu (Cuvinte noui,) Sebastian Agnezia (Stalingrad) George Dan și Geo Șerban,, acești din urmă, slabi.

Pentru tineret

căruia în bună parte i se adresează revista — se pare că au fost scrise cele 3 medalioane privind pe Dickens, pe Mozart și pe Milton.

Informația străină bogată. Notele polemici vii.

Citiți Opinia

„Cimitirul cu etaje"
„Călătorul cu bagaje"
„Bun găsit bătrâne Iași"
„Te iubesc"
iată câteva numere din revista
„Dacă-i bal, bal să fie"!
Sâmbătă 7 Febr. în cadrul balului Artiștilor de la Teatrul Național

Mișcarea cooperatistă va cuprinde întreaga viață economică a țării

(Continuare din pagina I-a)

bilitatea unei circulații cât mai active a fondurilor.

Anunță de asemeni o serie de măsuri pentru bunul mers al cooperației.

D. Mătăsaru vorbește de importanța operațiunilor contabile în sectorul cooperației și face o seamă de recomandări pentru ca toate cooperativele să aibă o evidență clară.

Se trece apoi la discuții la care iau parte d-nii: Luță Iacob, Dulman, Badea Mocanu.

Expunea d-lui director Codiță din centrala I. N. C. O. P.-ului

Din partea INCOP-ului vorbește d. director Codiță care aduce salutul d-lui Ministru Zaroni și a d-lui președinte al INCOP-ului Victor Dușa.

D-sa începe prin a arăta importanța cooperației pentru întreaga noastră viață economică și insistă asupra preocupărilor tuturor factorilor de răspundere din momentul când d. Gheorghiu Dej, a luat conducerea Ministerului Industriei și Comerțului.

In continuare declară că, mișcarea cooperatistă trebue să cuprindă toată activitatea economică din Republica Populară Română, și pe toți onmenii corecți și muncitori. Numai printr'o cooperație bine organizată vor putea fi înlăturați întermediarii și speculanții.

O altă țintă spre care tinde cooperația este aceia de a asigura cu mijloacele cele mai rapide și în timpul cel mai scurt, circulația bunurilor.

Produsele industriale trebue să ajungă cât mai repede în lumea satelor, iar cele țărănești, direct în mâinile muncitorilor din oraș.

Cooperația, a spus d. Codiță, trebue să grăbească trecerea dela democrația populară la societatea socialistă.

Și de aceia, cooperația nouă nu se va putea face cu mentalitățile vechi, cu burghezia capitalistă. A fost nevoie deci să se înlăture elementele incapabile și conruptibile dela conducerea INCOP-ului, Federalelor și cooperativelor.

In continuare, vorbitorul cere organizarea unei campanii de lămurire a cooperației în massele largi populare, încadrarea femeilor în munca cooperativelor, schițează sarcinile Federalei în activitatea ce trebuie s'o desfășoare în județ și ridică problema colectărilor de produse agricole arătând importanța acestor colectări, atât pentru economia națională cât și pentru ridicarea standardului de viață a țăranului român.]

Inființarea cooperativelor de producție

D. Codiță se ocupă apoi de problema cooperativelor de producție.

Cere ca în luna Februarie să se pună bazele cât mai multor cooperative de producție în județul Iași.

Guvernul va acorda creditele necesare în acest scop.

In încheere mulțumește tuturor factorilor din sectorul cooperației pentru munca dusă în regiunea Iașilor, asigurându-i de întregul sprijin din partea Centrului.

In numele Partidului Muncitoresc vorbește d. Ostrovschi. D-sa ia act de discuțiile purtate și anunță că, Partidul va sprijini toate inițiativele bune ce se vor lua în sectorul cooperației.

Știința în statul socialist

(Urmare din pag. I-a)

dividual. Dimpotrivă talentele din domeniul științei nu mai rămân niciodată stinghere sau neînțelese, ci devin promotoare de școli și curente considerabile.

Armata de învățați și de oameni de știință a crescut în regimul socialist de câteva zeci de ori în comparație cu epoca dinainte de Revoluție. Vechea instituție a Academiei de Științe a căpătat proporții de 20 de ori mai mari ca înnainte, ea transformându-se într'o asociație uriașă. Din chiar primele timpuri deosebit de grele ale existenței statului socialist, știința sovietică a reușit să dea lumii descoperiri de importanță maximă. Academicienii D. Rojdestvenski și A. Fridman de pildă au făcut descoperiri de mare importanță în domeniul structurii atomului și a teorici relativității. Academicianul A. Ioffe a pus bazele fizicei contemporane a cristalelor. Pe lângă asemenea mari și numeroase cuceriri teoretice, nenumărate au fost descoperirile cu aplicații imediate în practică în domeniul geologiei, chimiei, electrotehnicei, radio-ului, opticei, aviației, știința pătrunzând adânc și temeinic în industrie, în agricultură, în transporturi și în arta militară.

Ajutorul real dat de știință operei de construcție a socialismului a început odată cu stabilirea regimului sovietic. Ea îl însoțește mereu în drumul lui spre comunism.

Evaluarea justă a propășirii științei naționale în Țara Sovieteior se poate face luând în considerare faptul că înainte de Revoluția din Octombrie industria Rusiei țariste utiliza aproape în întregime metodele și tehnica străină, iar cea mai mare parte dintre materialele de primă necesitate pentru dânsa, unelte și mașini, erau importate din străinătate. Astăzi, Uniunea Sovietică nu depinde de nimic străin, dispunând de cea mai înaltă și perfecționată tehnică proprie.

Transformarea Uniunii Sovietice dintr'o țară înapoiată agrară în țară înaintată industrială, a fost factorul hotărîtor pentru realizările cele mai mari din istoria ei pe plan tehnic și pe tărâmul științei aplicate. Savanții sovietici se află în primele rânduri ale celor mai progresiști militanți ai științei universale. Sunt de ajuns câteva exemple din diferitele domenii de știință. In ceeace privește fizica — o disciplină care a căpătat în ultimul timp o deosebită însemnătate — este de relevat noua metodă de cercetare a razelor cosmice și a procesului de desagregare a nucleului atomic,

Teoreticianul sovietic V. Fok a rezolvat greaua problemă a calculării structurii atomilor complexi. Pe baza acestei metode a devenit posibilă calcularea cantitativă a proprietăților acestor atomi, la fel cum o fac astronomii dela Newton încoace referitor la sistemele planetare complexe. Prin luminarea lichidelor cu razele gamma sau beta iradiate de radium, tânărul fizician P. Cerencov a descoperit un nou fenomen optic, care a deschis orizonturi noui științei optice. El a demonstrat că sunt cazuri când electronii circulă în interiorul substanțelor cu o viteză mai mare decât viteza razelor de lumină.

Lucrările lui Petrajak, Fierov, N. Papalexi, A. Andronov, N. Crâmov și ale multor altora, pur teoretice la prima vedere, au contribuit enorm la perfecționări practice în domeniul radiofoniei, al aparatelor de precizie, al televiziunii, etc. etc.

Domeniul matematicei, în care savanții ruși au excelat întotdeauna a fost reprezentat cu cinste prîn lucrările lui I. Vinogradov referitoare la teoria numerelor. Savantul Vinogradov nu numai ca a rezolvat unele probleme de teoria numerelor care erau nerezolvate de secole, dar a desvoltat și o nouă metodă ana itică a cărei aplicare poate euce la noi și rodnice rezultate.

Știința poate sluji operei progresului numai atunci când se găsește în mâinile și sub controlul democrației. Sistemul democrației sovietice, cel mai consecvent din istorie, garantează pe deplin folosirea științei numai în interesele păcii și ale progresului omenirii întregi.

B. KARPOV

Citiți OPINIA

Călăto fără bagaj?
Nu! Călător cu bagaj!
în
„Dacă-i bal, bal să fie"!
Sâmbătă seara la Teatrul Național

DOCTOR
S. A. DAVID
Boli interne
și de copii, boli de femei
Venerice, Sifilis
Blenoragia, vindecă radical în 9 ore (Penicilina)
Iași, str. Costache Negri 1 (colț Elena Doamna)
Cons. 8—12 dim. și 2—4 seara

Luând exemplul dela Agnita-Botorca

Tinerii dela Atelierele C. F. R. Nicolina

au format o brigadă voluntară de muncă

Prima zi de lucru. Realizări. Un apel. Concluzii

1947 a fost anul de entuziasm al tinerilor muncitori, încadrați în munca pentru reconstrucție.

Uniunea Tineretului Muncitoresc a mobilizat în jur, mii și mii de brațe și de voințe tinere pe care le-a îndreptat spre făgașul construirii țării noui.

1947 a fost începutul. In 1947, brigăzile UTM-ului au scos mii de tone de cărbuni în valea Jiului, au scos mii de tone din cuptoarele Hunedoarei și au redat traficului sute de km. de cale ferată.

In 1948 o brigadă de tineri voluntari muncesc pentru refacerea țării care va fi continuată cu mai multă vigoare.

Luând exemplu dela tinerii dela Agnita-Botorca, muncitorii din Iași au purces la construirea unei brigăzi voluntare de muncă și în prima zi de activitate pe teren au realizat lucruri cu adevărat mari.

Sâmbătă 31 Ianuarie la orele 7 dimineață, tinerii dela CFR s'au prezentat la lucru. Erau mulți la număr, fiindcă știau că munca e grea. 130 de tineri așteptau semnalul de începerea activității. 80 au fost repartizați pe șantierul L. S. Păcurari, pentru a încărca în 2 vagoane, 180 tuburi beton, necesare canalizării. Restul de 50 de tineri au plecat la săpatul șanțului în care se vor îngropa aceste tuburi.

Brigadierii nu sunt singuri

La marginea Păcurarilor, lume multă. Tinerii au ajuns la șantier, s'au odihnit puțin și au pornit cu forțe noui la muncă.

Câțiva din ei care locuiau pe acele locuri s'au apropiat sfioși de brigadieri.

„Fraților, e voie să lucrăm și noi cu voi"? Băieții au zâmbit și le-au arătat un loc însemnat de niște țăruși. „Acolo! „3 m. lungime, 1,50 m. adâncime și 0,75 m. lățime! Flacăii n'au mai întrebat nimic și s'au apucade lucru.

Acesta a fost începutul.

Realizări

Brigadierii au făcut în numai o zi de lucru, 6 gropi cu dimensiunile arătate mai sus în care au îngropat tuburile de beton. Aceasta deocamdată fiindcă ei vor lucra în fiecare zi liberă și munca lor va fi din ce în ce mai prodigioasă.

In prima zi, s'au evidențiat următorii tineri: Bodron, Zaharia, Niță Mihai și Samataru.

Un apel

Totodată, brigadierii au lansat și o chemare, un vibrant apel către toți tinerii din orașul Iași, pe care-l reproducem mai jos:

Tineri și Tinere

In marea operă de reconstrucție a țării, tineretul trebuie să-și dea din plin contribuția sa. Pășind pe acest drum, UTM a înregistrat numeroase succese. Exemplul dela Agnita-Botorca, Craiova și altele au dezlănțuit spiritul muncii voluntare în rândurile tineretului nostru. Pe linia acestor date și în urma apelului comitetului județean UTM, tineretul din Atelierele CFR Nicolina, cheamă la întrecere în munca voluntară pentru reconstrucția orașului.

Luând exepln dela Agnita-Aotorca, înainte pentru reconstrucția Republicii noastre Populare.

Concluzii

S'a spus că la Agnita-Borca se naște drumul nou.

Exemplul celor dela Atelierele C. F. R. Nicolina ne îndreptățește să credem că și aici în orașul nostru, spiritul muncii voluntare va constitui un îndemn deschizând drumul omului nou, al Omului nou ce se va naște și se va devota muncii pentru reconstrucția pe șantierele de zidire a unei țări noi.

IONEL ȘTIRU

COMUNICAT

Se reamintește tuturor tinerilor amânați pentru studii pe anul școlar 1947 | 1948, să complecteze actele necesare întocmirii dosarelor respective (recipise de plata taxei militare rata I și II, certificatul dela Facultatea respectivă că este înscris în anul 1947 | 1948 și că a urmat în anul 1946 | 1947, până la 4 Februarie 1948.

Cei ce nu vor complecta dosarele până la data de 4 Februarie 1948, vor pierde dreptul la amânare de studii și în consecință vor fi încorporați la 1 Aprilie 1948.

Peste data specificată mai sus, nu se mai primește nici un act fiind considerat tardiv și pentru că la 4 Februarie 1948, dosarele amânaților pentru studii trebuesc înaintate spre aprobare forurilor superioare.

Orice altă dispoziție anterioare prezentului comunicat este nulă.

Comand. Cerc. Terit. Iași
Lt. col. GH. BOCȘU
Șeful Biroului Recrutare
Căpitan, *Bucșă Theodor*

LA

BALUL Artiștilor

organizat de

Sindicatul Mixt de Artiști, Scriitori Ziariști

Dacă-i bal bal să fie

Revistă muzicală în 16 tablouri, de

Radu Mircea Rățescu

Sâmbătă 7 Februarie

în sala

Teatrului Național

Magazinul „Ramona"

Ștefan cel Mare 13

Vânzarea pe cartele cu puncte:

a primit:

STOFE bărbătești desene exclusive
„ p. taieruri și pardesie de damă
MĂTĂSURI diferite
CIORAPI bărbătești, bumbac 100 la sută

TEATRUL NAȚIONAL

Vineri 6 Februarie 1948, ora 8 precis

Marele turneu cu puternica melodramă

Cerșetorii în haine negre

acte 7 tablouri de T. Mușatescu după D'Ennery

cu

OVID BRÂDESCU—COSTIN DODU—ION NEGREA
G. SOARE—M. CASSVAN—D'AYOL

cu întreg ansamblu și montarea din Capitală
Decoruri și costume proprii — Montare — Fast

Biletele la Agen. Teatr. SATURN Piață Cuza Vodă 3

Vie activitate la organizația Iași, a Partidului Național Popular

In urma hotărîrii biroului județean zilele trecute a avut loc la sediul P.N.P. adunarea tuturor avocaților din partid pentru constituirea secției avocaților. (Cercul de studii).

Procedându-se la alegerea președintelui Secției, dl. I. Gr. Dimoftache a fost ales în această calitate.

Secretar al secției a fost ales dl. av. M. Șnirer.

Atât președintele, cât și secretarul au luat cuvântul, mulțumind colegilor pentru alegerea lor, arătând scopul înființării acestei secții și cerând o cât mai înțelegatoare colaborare.

S'a stabilit ca pe viitor în fiecare Joi la ora 17, să aibă loc ședința cercului de studii a avocaților.

Deasemeni a avut loc ședința osb șnuită săptămânală de lucru, cu președinții și secretarii de sectoare cât și cu secretarii secțiilor.

A prezidat dl. înv. St. Hatmanu, secretar general adjunct al județenei.

S'au primit rapoartele dela fiecare secție.

S'au făcut critici la rapoarte trasându-se în acelaș timp și un plan de lucru pentru săptămâna viitoare.

In aceiași zi a avut loc la sediul P. N. P. prima ședință plenară de după vacanță, a tineretului universitar.

A conferințiat dl. Aurel I. Loghin președintele tineretului universitar despre „Poziția P. N. P. față de Republică". D-sa începe prin a arăta ce a însemnat monarhia în Balcani.

Conferențiarul arată apoi dece poporul român s'a ales drept formă de guvernământ, Republica Populară și nu o republică oarecare precum și perspectivele pe care le are PNP în viața Republicei, partid ce formează una din catele care împreună cu ipotenuza P M R (alcătuiesc) triunghiul democrației românești.

Membrii tineretului universitar care au asistat la această ședință și-au manifestat dorința de a se trimite o telegramă prezidiumului RPR cu următorul conținut.

„Membrii secției tineretului universitar din P. N. P. org. Iași, întruniți în prima ședință plenară, după deschiderea cursurilor universitare, își manifestă bucuria față de Republica Populară Română și aderă cu însuflețire la noua formă de stat, aleasă de popor, pe care o vor susține cu entuziasmul lor tineresc.

Trăiască Republica Populară Română.

Pentru ședința viitoare care va avea loc Joi 5 Februarie a. c. anunțăm conferința d-lui asist. univ. C. Călinescu, cu subiectul: Democrația ateniană.

Dramatică întâmplare în județul Iași

O mașină se răstoarnă într'un șanț și provoacă moartea unei femei

Săteanul N. Costăchescu din com. Probota Iași dimpreună cu soția sa Pachița N. Costichescu, călătorind pe șoseua Iași-Bivolari cu o mașină turism condusă de șoferul Const. Gh. Obadă, s'a răsturnat cu automobilul într'un șanț.

Toți ocupanții mașinei au suferit grave leziuni. Femeia Pachița Costichescu a încetat din viață după o zi de chinuri.

Parchetul local cercetând acest caz a trimis în judecată pe Const. Gh. Obadă pentru omor fără voie.

Alt rechizitoriu

pentru omor fără voie s'a întocmit împotriva lui Ilie I. Todirașcu din comuna Epureni (Iași) care luându-se la joacă cu băiatul Mihai Rusu în moara lui M. Nicuță l-a înbrâncit peste cureaua de transmisie, — ceeace a cauzat moartea copilului.

De ce nu le plac statisticile

— Urmare din pag. I-a —

lefurile sunt mari și muncă productivă de loc. S'a înțeles acuma bine de ce nu le plac mai ales acelora ce se bucură de asemenea poziții, statisticile și recensămintele?

Insă aceste constatări nu sunt menite să rămână cifre în dosare. Ele sunt făcute pentru ca să se aplice imediat măsurile corective. Aceste măsuri au început să se aplice încă de astă-toamnă, când s'a început comprimarea personalului din întreprinderi. Insă ele merg și acolo unde este vorba de a-i productiviza pe cei rămași, adica de a mări productivitatea muncii. Atâta timp cât în orice ramură de activitate sau de producție este personal supranumerar acesta apasă cu greutate asupra prețului produselor sau serviciilor sociale. El lipsește însă totodată de acolo de unde este cerut. Atâta timp cât oamenii produc mai puțin decât este dovedit că sunt capabili să producă mărfurile sunt scumpe prea scumpe pentru puterea de plată a fiecărui salariat. Lucrul acesta îl simțim, ori de câte ori trecem prin fața vitrinelor, chiar acolo unde se distribue articole raționalizate.

Noi am văzut că viciul e de sus în jos. Am arătat într'un număr trecut al ziarului, acțiunea unor funcționari pentru suprimarea tantiemelor ce se acordau unor oameni inutili producției, dintr'o fabrică de filatură din Dâmbovița. Este un exemplu și el trebue aplicat oriunde este vorba de risipă de oameni și de cheltueli.

Cu acest lucru trebue început orice fel de acțiune care se pornește pentru mărirea producției și ieftenirea ei și orice întrecere în producție.

Măsurile luate de Municipiu pentru ca locuitorii orașului să-și achite obligațiunile

— Urmare din pag. I-a —

deabia 1194000 lei iar în Ianuarie 1948 cifra a dat înapoi: numai 1116000 lei.

Cu asemenea încasări desigur că Primăria nu este în stare să realizeze programul ei edilitar și urbanistic. Dacă încasările sunt slabe, evident că nu sunt fonduri pentru toate aceste lucrări.

Pentru o mai bună organizare a încasărilor

s'a hotărât ca, nici unui cetățean să nu i se mai elibereze vreun certificat, până când nu dovedește că este la curent cu taxele către Comună.

S'au expediat adrese circulări către toate instituțiile și întreprinderile locale prin care acestea sunt încunoștințate să nu mai achite nici un leu atât salariaților cât și persoanelor particulare, până când aceștia nu vor face dovada că și-au achitat toate dările către Primărie.

In ce privește salariații, instituțiile și întreprinderile vor înainta în cel mai scurt timp tabele Percepției Comunale care să cuprindă numele pronumele și adresa salariatului, și dacă posedă vreun teren sau imobil viran.

Acest tabel va fi completat de Percepția Comunală cu sumele ce datorează fiecare și se va restitui instituțiilor și întreprinderilor pentru reținerea dărilor.

*

Prin aceste măsuri Comuna va reuși să obțină dările care i se cuvin.

Instiintare

In conformitate cu art. 9 și 12 din Regulamentul impozitelor și taxelor Comunale, toți proprietarii de vehicule (birji, camioane, trăsuri particulare, cotiugare și orice altfel de vehicule), precum și ferestraie mecanice, trebuie să posede pe lângă permisul de circulație eliberat de Chestura Poliției și un permis eliberat de către Serviciul de Constatare al Primăriei Municipiului Iași.

Pentru aceasta, toți proprietarii de vehicule și ferestraie mecanice de tăiat lemne, din raza acestui Municipiu, sunt obligați să se prezinte la Serv. de Constatare al Primăriei, în zilele dela 31 Ianuarie până la 5 Februarie 1948, pentru a solicita permisul respectiv, cunoscând că după această dată toți acei care vor fi găsiți că circulă fără permis, li se vor ridica vehiculele și aplica amenda prevăzută de Legea Administrativă și regulamentul financiar în vigoare.

Primarul Municip. Iași,
ANTON PALUGA
Secretar General,
Gh. Săvescu
Șef. Serv. Financiar,
P. Pais,

— Dela data de 30 Ianuarie, până la data de 1 Februarie, au intrat în țară prin punctul Socola 2,668.830 kg. cocs metalurgic și 16.743 kg. păr de cămilă. Asemenea transporturi continuă să sosească zilnic în țară, venind din URSS în baza vechiului acord economic.

Primăria Municipiului Iași

Comunicat

In vederea lucrărilor de refacere a acestui oraș și pentru ca serviciile Primăriei să poată fi puse la dispoziția cetățenilor și să corespundă necesităților colectivității Primăria Municipiului Iași, invită toți contribuabilii din cuprinsul acestui oraș, ca până la data de 15 Februarie 1948 să se prezinte la casieri Percepției Comunale pentru a-și achita toate dările cu care figurează la roluri, din restanța și pe exercițiul 1947 | 48, evitând prin aceasta majorările și vizita agenților de urmărire la domiciliu.

Fiecare locuitor al Iașului trebuie să fie pătruns de conștiință cetățenească, cunoscând că pe lângă drepturi are datorii și că prin achitarea datoriilor către comună, contribuie la efortul general de reconstrucție în interesul colectivității.

Administrația Comunală este hotărîtă să nu mai acorde nici o pasuire sau amânare de plata dărilor și să pună nici un serviciu la dispoziția cetățenilor răi platnici care neînțelegând să achite datoriile către comuna, sabotează interesele acestei instituții, oprind în această mersul înainte spre refacere și progres a acestui oraș.

Totodată, contra acestor cetățeni se vor lua măsuri și se vor aplica cele mai severe sancțiuni prevăzute de legi și regulamentele în vigoare.

Primarul Municip. Iași
Anton Paluga
Secretar General
Gh. Săvescu
Șef. Serv. Financiar

Informații

— SANITARE. — In cadrul acțiunii întreprinsă de C.A.S. pentru examinarea condițiunilor sanitare din întreprinderi și a sănătății salariaților, echipele de medici specialiști vor vizita în cursul acestei săptămâni, următoarele întreprinderi ieșene, după programul următor:

Luni, Marți și Mercuri: Fabrica de textile „Țesătura".

Joi și Vineri: Societatea de Telefoane.

Sâmbătă: Fabrica I. T. I.

— UNIVERSITARE. — In urma hotărârei Senatului universitar, în vederea stabilirii noilor impuneri pentru taxe, *sezătunea de examene pentru lichidare va începe la 20 Februarie.*

Deasemenea se vor hotărâ în part datele examenelor.

Dl. conf. univ. S. Găină a fost numit președinte al oficiului Universitații „Cuza Vodă".

— IN ATENȚIA COOPERATIVEI BRUTARILOR DIN IAȘI. — Cetățenii din străzile Păcurari Toma Cozma, Zugravi, Bădărău și celelalte străzi înconjurătoare roagă Cooperativa brutarilor din Iași să înființeze un ghișeu și în str. Păcurari pentru a ușura astfel cetățenilor din acest cartier aprovizionarea cu pâine, ca să nu mai fie nevoiți să meargă până la brutaria I. Petrovici de lângă Cimitirul Evreiesc. De notat că din Piața Sf. Spiridon la Cimitirul Evreiesc din Păcurari nu este nici o brutărie.

— Oficiul vamal Iași, a primit din partea direcției generale a vămilor o dispoziție în sensul că:

Trimiterile personale de alimente și îmbrăcăminte venite din străinătate drept ajutoare vor fi vămuite și eliberate numai în cazul ca nu depășesc 20 kg.

Dacă unei persoane îi sosesc mai multe colete deodată întrecând greutatea mai sus menționată, aceasta are obligația de a cere autorizație Ministerului de Industrie și Comerț.

Destinatarii nu vor putea ridica în decursul unei luni mai mult de 20 kgr.

Sâmbătă 7 Februarie 1948

în sala TEATRULUI NAȚIONAL

Balul artiștilor

Organizat de Sind. Mixt de Artiști, Scriitori și Ziariști

la 22,30 se va prezenta:

Dacă-i bal, bal să fie

REVISTA MUZICALA 16 TABLOURI DE R. M. RĂȚESCU

Două Jazzuri La bufet Taraful «Barbu Lăutaru»

Ultimile bilete le mai puteți găsi la Agenția Teatrală „SATURN"

BALUL VA FI FOTO-FILMAT

Dr. I. CHISEL

BOLI DE FEMEI

MAMOȘ

Întors în localitate, a reluat consultațiile în Str. Sft. Teodor 41

ULTIMA ORA

Noile plafoane
la actele de contravenție ce pot fi soluționale de Ad-ția Financiară

In legătură cu fixarea noilor plafoane în ce privește aprobarea actelor de contravenție de către dl. Administrator financiar al județului, Ministerul Finanțelor a dat noui dispoziții prin care și procesele-verbale de contravenție până la valoarea de 100.000 lei incluviv —impozit și amenzi—dresate la legile fiscale, pot fi aprobate direct de administratorul financiar.

Numai acolo unde se ridică chestiuni de principiu asupra cărora se consideră că este necesară o interpretare dată de minister, se vor înainta direcțiunilor de resort, actele de contravenție care cuprind o sancțiune mai mare de 100 mii lei, pentru ca ministerul să dea o decizie de interpretare aceasta numai dacă o astfel de interpretare este absolut necesară.

Plafonul la impozitele indirecte

Cu o derogare a ceiace privește plafonul de mai sus, de 100.000 lei, se precizează că procesele-verbale de contravenție dresate la legea timbrului și a impozitului pe acte și fapte juridice, la legea pentru așezarea și administrarea taxelor de consumație și la legea monopolului vânzării spirtului și a băuturilor spirtoase și a taxelor de monopol, vor putea fi aprobate direct de administratorul financiar în toate cazurile în care impozitele și amenzile nu vor depăși suma de 50.000 lei inclusiv.

In aceste cazuri, procesele verbale de contravenție vor fi aprobate de Administratorul Financiar până la suma de 50.000 inclusiv, iar cele care depășesc această sumă se vor înainta direcției respective din minister.

Procesele-verbale pentru clasare

Pentru actele de contravenienție care urmează a fi clasate, prevăzându-se că procesele verbale de contravenție pentru care s'au făcut cercetării suplimentare ce duc la lăsarea actelor, să poată fi soluționate direct de Administratorul Financiar până la suma de 40.000 lei inclusiv — impozit și amenda — și de către direcțiunile de impozite din Ministerul Finanțelor pentru sumele dela 40.000 la 100.000 lei inclusiv.

Procesele verbale de contravenție vor fi soluționate prin clasare de către ad-tor financiar până la suma de lei 30.000 inclusiv impozite și amenzi și de către ministerul de finanțe dela 20.000 în sus.

Pentru celelalte impozite la legea timbrului, taxelor de consumație și legea monopolului vânzării spirtului și băuturilor spirtoase și a taxelor de monopol, se vor înainta direcțiunilor respective actele de contravenție care depășesc 50.000 lei inclusiv.

Rezilierea contractului privind reconstrucția Teatrului Național din București

Unul din arhitecți a fugit în străinătate

BUCUREȘTI 4.— După cum se știe, Ministerul Artelor încredințase unui grup de arhitecți executarea lucrărilor pentru Teatrul Național din București.

In cadrul acestor lucrări ministerul a avansat grupului de arhitecți suma de lei 6 miliarde lei vechi.

Lucrările au început cu dărâmarea edificiului bombardat. Curând însă, ele au stagnat. Autoritățile întreprinzând cercetări au aflat că grupul arhitecților care au obținut lucrarea, s'a descomplectat prin fuga în străinătate a arhitectului Haralamb Georgescu.

In fața acestei situații. Consiliul de Miniștrii printr'un jurnal apărut în Monitorul Oficial a autorizat Ministerul Artelor să rezilieze continuarea lucrărilor. n acelaș timp Consiliul a aprobat încredințarea întocmirei noului proect de reconstrucție, unui colectiv de 4—6 arhitecți angajați prin tratare directă de Ministerul Artelor. Arhitecții vor fi remunerați cu o retribuție fixă.

Unelte agricole și material sanitar din U. R. S. S.

BUCUREȘTI 4. — Organele INCOP-ului au preluat un important stoc de unelte agricole sosite din U. R. S. S. Uneltele vor fi imediat repartizate la sate, în vederea începerii campaniei agricole.

BUC. 4.— In vederea bătăliei sanitare care se dă actualmente la noi în țară, vor sosi în câteva zile din U.R.S.S. 20.000 de termometre și 5000 mașini de tuns.

Concurs pentru funcție
la impiegați de mișcare

In ziua de 15 Februarie 1948, la Grupul Școlar Profesional CFR Iași, va avea loc un examen de admitere pentru Școala Medie M i C (Impiegați Mișcare) cu candidați din afara cadrelor.

Candidații trebuie să îndeplinească următoarele condițiuni:

a) Să fie absolvent a 8 clase Liceu Teoretic sau Comercial:

b) Să aibă vârsta minimă 21 și maximă 30.

Cererile de înscriere vor fi depuse până la data de 13 Februarie a. c., însoțite de următoarele acte.

a) Certificat de studii originale;

b) Extras depe actul de naștere;

c) Certificat de drepturi civile și politice;

d) Livret militar;

e) Cazier Judiciar.

Informațiile se pot lua zilnic dela Secretariatul Școlii între orele 12—14.

Crimă împotriva sănătății poporului

Măsuri penale contra acelor care nu sprijină combaterea bolilor sociale

BUCUREȘTI 4—

Pentru îmbunătățirea situației sanitare a populației țării se va începe o luptă împotriva tuturor boalelor sociale.

Campania pentru combaterea Tifosului exantematic va fi declanșată simultan în întreaga țară prin mobilizarea masselor largi, munca voluntară, întrecerea în muncă responsabilitatea colectivă și auto-deparazitarea.

Intreaga țară a fost împărțită în 4 regiuni, numite urgente, după gravitatea epidemiei. Astfel, în prima urgență sunt 12 județe cu peste 200 cazuri; în a doua sunt 7 județe cu 100—200 cazuri; în a treia urgență sunt 15 județe cu 30—100 de cazuri; și în a 4-a urgență sunt 24 județe cu 1—30 cazuri.

Pentru sprijinirea luptei împotriva tifosului exantematic, s'a introdus în codul penal culpa de crimă împotriva sănătății poporului, pentru toți acei cari la cerere nu vor da concursul solicitat, fie din indolență, în bătălia împotriva tifosului exantematic.

Deși campania împtoriva tifosului exantematic este în faza de pregătire, un mare număr de cetățeni, conștienți de importanța acestei acțiuni pentru sănătatea publică, au înaintat și înaintează zilnic cereri de încadrare în munca voluntară.

Modificarea legii bancare

BUCUREȘTI 4. — Comisiunea Ministerială pentru Redresarea Economică și Stabilizare Monetară a dat o decizie, prin care se modifică și se completează legea pentru organizarea comerțului de bancă.

In prevederile acestei legi intră toate băncile, în afară de: Banca Națională, Casa de Depuneri și Cooperativele de creoit care funcționează sub îndrumarea Centralei Cooperative de îndrumare și Control.

Pentru aplicarea legii s'a instituit pe lângă Banca Națională o Curte Superioară Bancară, compusă dintr'un președinte și patru consilieri, membri ai Curții de Apel București, delegați de Ministerul Justiției la cererea Băncii Naționale.

Prin efectul modificării legii bancare, Consiliul Superior Bancar, existent până acum, a fost desființat, personalul acestei instituții putând să fie angajat de Banca Națională.

*

Prin decizia comisiei pentru redresare economică, toate băncile au fost radiate. Prin efectul acestei radieri, societățile bancare nu încetează a funcționa legal, ei își continuă activitatea timp de 45 zile.

In acest timp ele trebue să obțină o nouă autorizare de funcționare din partea Curții Superioare Bancare înființată prin aceeași decizie.

Băncile care nu obțin această autorizare, intră In lichidare.

Decizia anunțată conține dispoziții importante privitoare la concentrarea societăților bancare și răscumpărarea acțiunilor acestora. Astfel Curtea Superioară Bancară, la cererea Băncii Naționale, poate decide fuzionarea obligatorie a societăților bancare. In acest caz, răscumpărarea acțiunilor se va face la media cotărei în Bursă pe 1947.

Cultura artistică în masele populare

Astăzi la ora 5 după amiază, are loc la Conservatorul „G. Enescu" solemnitatea deschiderii unui curs liber de pregătire muzicală și dramatică.

Prin acest curs, se urmărește răspândirea culturii artistice în masele largi populare.

Călătorul fără bagaj?
Nu! Călător cu bagaj!
în
„Dacă-i bal, bal să fie"!
Sâmbătă seara la Teatrul Național

Instalarea noului stareț al mânăstirei Hlincea

In cadrul unei solemnități și în prezența unui mare număr de credincioși a avut loc la Mânăstirea Hlincea dela marginea Iașului, instalarea ca stareț a părintelui Romaniuc Timoftei Bostan.

Duoă oficierea serviciului religios, de către un sobor de preoți P.C. Arhimandrit Ghimnazie Boghian, starețul Mânăstirii Cetățuia, a rostit un cuvânt ocazional, arătând rolul bisericii în Republica Populară Română.

Vânzători de ziare
Se angajează în condițiuni avantajoase
Doritorii se vor adresa la Oficiul de Difuzare

Noul termen
pentru plata impozitelor pe salarii, lux, cifra de afaceri și excepțional pe bază de bórderou

Pentru a se da posibilitatee tuturor contribuabililor de a face calculele și întocmi actele necesare plății impozitelor pe salarii și pe lux și cifra de afaceri, prelungirea, pe cale generală, cu încă 5 (cinci) zile a termenelor prevăzute în aceeași lege, pentru vărsarea impozitelor pe salarii și pe lux și cifra de afaceri, astfel că:

Impozitul pe veniturile din salarii, prevăzut de art. 43 l. c. d., va fi vărsat perceptiilor fiscale, de către cei obligați la reținerea și vărsarea lui, cel mai târziu în primele 15 zile ale lunei ce urmează aceleia pentru care este cuvenit venitul sau în care a devenit exigibil:

Avansul de 80 la sută din impozitul aferent se va vărsa, global, în termen de 8 zile dela plata salariilor săptămânale, chenzinale sau lunare urmând ca prezentarea statelor de salarii să se facă odată cu vărsarea diferenței de impozit, în primele 15 zile ale lunei următoare;

Impozitul pe lux și cifra de afaceri va fi vârsat bilunar, adică până la 25 zile ale fiecărei luni pentru impozitele aferente primei chenzine din lună și în primele lor zile ale lunei următoare, pentru cea de a doua chenzină din lună.

In ceeace privește impozitul excepțional de 12 la sută, care se varsă pe bază de borderou, se mențin aceleași termene prevăzute de art. 6 din legea Nr. 344 | 947.

SE CAUTA

zilnic funcționari și funcționare. Deci atât Dvs. cât și copii Dvs., pot învăța în foarte scurt timp și convenabil fie DACTILOGRAFIA (mașina de scris), fie STENOGRAFIA, CONTABILITATEA CORESPONDENȚA, LUCRARI DE BIROU sau LIMBI STRAINE, ca Engleza. Rusa, Franceza, Germana.

Se eliberează DIPLOMĂ.

Se scrie, se copiază și se TRADUCE orice acte, corespondență, literatură, etc. în și din toate limbile.

Se multiplică CURSURI pentru d-nii STUDENȚI în ori câte exemplare la o mașină specială de multiplicat.

Inscrierea la orice oră din zi la: ȘCOALA DE STENODACTILOGRAFIE din strada MUZEILOR Nr. 9 (vis-a-vis de Liceul Oltea Doamna).

BUCUREȘTI 4 — In prezența mai multor membrii ai guvernului și ai corpului diplomatic, a avut loc eri la cinematograful „Luxor" o reprezentație de gală în cadrul căreia s'au rulat filme poloneze, arătând reconstrucția Poloniei.

Demonstrația veteranilor la New-York

NEW-YORK 4—Eri a avut loc la New-York, un meeting al veteranilor de război care au cerut îmbunătățirea condițiilor de trai.

„Cimitirul cu etaje"
„Călătorul cu bagaje"
„Bun găsit bătrâne Iași"
„Te iubesc"
Iată câteva numere din revista
„Dacă-i bal, bal să fie"!
Sâmbătă 7 Febr.
în cadrul balului Artiștilor de la
Teatrul Național

Abonați-vă la OPINIA

Aprovizionarea cu cartofi

Oficiul Economic Județean Iași aduce la cunoștința Cooperativelor, instituțiilor, cantinelor etc., inclusiv unităților militare care au nevoie de cartofi până la recolta cartofilor vărateci, că pentru acoperirea necesarului trebuie să depună la acest Oficiu până mâine Joi 5 Februarie o adresă în care să arate cantitatea de care au nevoe.

Orice cerere înaintată după această dată nu va mai fi soluționată.

Raționalizarea morăritului

BUCUREȘTI 4. — Comisia Ministerială pentru Redresarea Economică și Stabilizarea Monetară, a dat o decizie, prin care Ministerul de Industrie și Comerț a fost împuternicit de a lua orice măsuri pentru raționalizarea morăritului și panificației.

ORA 12

Prima listă a evazioniștilor fiscali
Evaziuni de miliarde lei

BUCUREȘTI 4. — Ministerul Finanțelor a dat publicității lista primilor evazioniști fiscali.

In fruntea listei stau două mari firme din Capitală: „Mihail Corne" cu o evaziune fiscală de 1 miliard lei stabilizați și S. A. R. „Bran" cu jumătate de miliard

* * *

BUCUREȘTI 4. — Organele Controlului Economic din Galați au descoperit un grup de comercianți care făceau intens trafic de făină de grâu albă pe care o aduceau dela Arad.

Totodată s'au confiscat 1400 kg. făină.

Grave tulburări în Spania

PARIS 4.— Postul de radio „Spania Liberă" comunică următoarele:

In urma unei lupte ce a avut loc la Toledo forțele de partizani au izgonit unitățile franchiste.

La Ciudat Reale partizanii au incendiat palatul guvernatorului.

Minerii din Asturia părăsesc în massă lucrul și se refugiază în munți.

Textiliștii din Catalonia au făcut 16 greve în ultimile 3 luni.

NOUL GUVERN AL IRAKULUI
a anulat tratatul cu Anglia

BAGDAT 4—Noul guvern irakian a hotărât să nu ratifice tratatul de pace, de prietenie și alianță militară cu Anglia.

Un nou complot fascist în Ungaria

BUDAPESTA 4. — **Autoritățile maghiare au descoperit un nou complot fascist care urmărea răsturnarea actualului regim. S'au operat mai multe arestări.**

BIBLIOTECA UNIVERSITATII IAȘI

ANUL 40 Nr. 420

4 Pagini 5 Lei

Vineri 6 Februarie 1948

ABONAMENTE

Lei 450 . . . . . 3 luni

„ 5.000 Intreprinderi, autorități pe un an

Atelierele tipografice IAȘI, Str. ȘTEFAN CEL MARE 50-52

OPINIA

ZIAR POPULAR COTIDIAN

Redacția și Administrația IAȘI, STR. LAPUȘNEANU Nr. 37

TELEFOANE:

Redacția. . . Nr. 1209

Administrația . . . 2042

Serv. de noapte. . . 2088

Director C. Ș. GHIULEA

Redresarea economică

Stabilizarea se înfăptuește.

Cum se înfăptuește? vor întreba mirați unii. Dar nu s'a înfăptuit la 15 August 1947?

Nu. Stabilizarea nu s'a înfăptuit la 15 August. Atunci s'a făcut numai *reforma monetară*.

Dela acea reformă înainte, și pe temeiul acelei reforme, a decurs un complex de măsuri economice cu scopul de a se realiza stabilizarea.

Când s'a procedat la schimbarea semnelor monetare, s'au fixat prețuri maximale foarte reduse, ca un îndemn spre ieftenire și spre stabilirea unui echilibru între prețul de cost, prețul de vânzare și putința de cumpărare a consumatorilor.

Firește, piața a cunoscut ezitări, variații, ceia ce a dat prilej adversarilor regimului sau oamenilor superficiali să cobească cum că „stabilizarea n'a reușit".

In realitate, stabilizarea abia era în drumul înfăptuirei. Măsurile de bază abia se puneau în aplicare.

Era necesar în primul rând să fie sporită producția. S'au creat Oficiile industriale, s'a planificat munca și s'au procurat materiile prime.

Apoi s'a organizat utilizarea mânii de lucru și disciplina în ateliere, cu concursul patriotic al sindicatelor, sub directivele C.G.M.

In fine, s'au micșorat treptat cheltuelile de regie. Și din toate aceste măsuri s'a obținut o sporire a producției industriale și o ieftenire treptată a produselor.

Totuși, prețurile pe piață aveau tendința de urcare. Specula negustorească 'revenise la ofensivă.

S'au creat magazinele de Stat, și specula negustorească a cedat aproape cu totul.

Au crescut stocurile de produse industriale care sunt puse la dispoziția țărănimii, cu prețuri din ce în ce mai convenabile.

Producătorii rurali, la rândul lor, oferă marfă cu preț scăzut. Ne aflăm astfel într'o perioadă de sensibilă și progresivă ieftenire a articolelor alimentare.

Bani sunt puțini în circulație, dar au putere eliberatorie din ce în ce mai mare. Omul cu venituri limitate poate trăi satisfăcător. Nimeni nu tezaurizează; banul circulă normal, înlesnind procesul economic.

In scurt timp, se va stabili echilibrul între prețurile de cost și puterea de cumpărare a consumatorilor, producându-se variații ocazionale, foarte mici. Atunci stabilizarea va fi desăvârșită.

Incă de pe acum, realitățile economice dovedesc că stabilizarea se înfăptuește.

E una din cele mai mari izbânzi ale regimului democrației populare, în contrast cu haosul și criza economico-financiară din țările capitaliste. Cr.

Conferința inspectorilor P. T. T. din țară

Spre simplificarea biurocratismului

— Descentralizarea administrativă. — Organizarea unei bune gospodării interioare —

Cine urmărește cu atenție modul cum se reorganizează serviciile noastre publice, poate constata că multe lucruri s'au schimbat în ultima vreme.

Pătrunzând astăzi într'o instituție publică nu mai ai deloc impresia că în dosul ghișee or stau oameni puși parcă în mod special să-l încurce pe cetățean și să-l poarte pe drumuri.

Pretutindeni, la toate instituțiile noastre publice apare evident faptul că slujbașii Statului încep să-și cunoască tot mai bine menirea pe care o au, aceea de a sta în slujba marelui public.

Și mai poate constata că funcționarii încep încetul cu încetul să-și organizeze o bună gospodărie în interiorul întreprinderii în care lucrează.

De data aceasta ordinele nu mai vin dela forurile centrale, după sistemul cazon. Tot mai mult se pune preț pe inițiativa personală a fiecărui slujbaș în parte; se dă libertate ca fiecare comitet de întreprindere, fiecare funcționar să vină cu propuneri concrete și practice care ar putea duce la îmbunătățirea mijloacelor de lucru și de trai a tuturor acelora care muncesc în sinul aceiași instituții.

La acest fapt, contribue în mare măsură și desele consfatuiri și luări de contact care au loc între reprezentanții instituțiilor. Se trag învățături și se schimbă mereu experiențele căpătate între cei prezenți, lucruri de o importanță excepțională pentru ridicarea nivelului de trai a celor ce muncesc.

Simplificarea biurocratismului

O astfel de conferință a avut loc, mai zilele trecute în Capitală. Au luat parte diferiți delegați ai inspectoratelor P. T. T. din țară. Dela Iași a participat vrednicul gospodar ce stă în fruntea Inspectoratului P.T.T. d. Frolov.

In urma discuțiilor ce au avut loc s'a ajuns la concluzia că, cu toate îmbunătățirile aduse în ultima vreme în ceeace privește operațiile contabilicești, mai dăinue încă biurocratismul. Regimurile trecute a închistat întreaga viață a instituțiilor noastre îmbâcsindu-le cu multe forme și formalități. Un șef de oficiu postal dintr'un orășel oarecare, fără să aibă de destășurat o activitate administrativă sau tehnică prea mare în slujba publicului, are totuși de purtat o întreagă contabilitate biurocratică care îi ia tot timpul.

Prea multe forme peste tot. Și acestea vor fi simplificate după propunerile pe care le va face fiecare, alegându-se bineînțeles propunerea cea mai bună și mai justă. Se va merge până la modificarea legii contabilității publice.

Descentralizare

S'a mai constatat cu ocazia consfătuirii că inițiativa

Z. SANDU

Continuare în pagina 3-a

Un liceu seral muncitoresc la Iași

Peste câteva zile se va deschide în localul Liceului Comercial din localitate, un liceu seral muncitoresc.

Elevii vor fi recrutați de Consiliul Județean C. G. M. Până acum s'au înscris 100 de sindicaliști.

Programa analitică este aceiași ca și a celorlalte licee.

Liceul va fi condus de un director recomandat de Sindicatul Corpului Didactic, un delegat al Consiliului Județean, un profesor ales de corpul didactic al liceului și 4 elevi.

Frecvența elevilor este obligatorie.

Vederi din U. R. S. S.

Pe o stradă din Soci în apropierea țărmului Mării Negre —

Munca de refacere a gospodăriilor țărănești din Moldova continuă

— Inspecțiile făcute pe șantiere. Solemnitatea predării caselor terminate în com. Boroaia

In cadrul activității desfășurate de Oficiul de Reconstrucție a locuințelor țărănești din Moldova care au fost distruse în urma războiului, s'a elaborat programul de lucru pentru campania de primăvară, luându-se totodată măsuri urgente pentru aprovizionarea șantierelor cu toate materialele necesare.

Dealtfel, au și sosit până în prezent 7 vagoane cu sticlă, tablă, garnituri metalice pentru sobe, etc.

La Podul Iloaie s'a creiat în acelaș scop un mare depozit de materiale care va deservi întreaga regiune în cursul operei de refacere a gospodăriilor din campania 1948-49.

Inspectarea șantierelor

Zilele acestea, d-nii consilier Fink, Al. Movilă, secretarul g-ral al O.R.M-ului și ing. Anghelescu, au întreprins o călătorie de inspecție a lucrărilor de refacere din județele Roman, Bacău, Neamț și Baia.

Au fost vizitate îndeaproape șantierele, fabricile de cherestea, tâmplărie și exploatarile.

Conducătorii Oficiului de Reconstrucție au dat cu acest prilej o seamă de îndrumări pentru noua campanie de lucru care va începe într'o măsură sporită.

In satul Boroaia

Cu prilejul inspecțiilor făcute, a avut loc o frumoasă solemnitate în cursul căreia d-nii Fink, Movilă și ing. Anghelescu au predat spre folosință plugarilor, un număr de locuințe refăcute.

Continuare în pagina 3-a

Parada sporturilor la Moscova

Inființarea unui teatru studențesc la Iași

In urma hotărârilor luate de resortul cultural al U. N. S. R. din Iași, va lua ființă în orașul nostru un teatru studențesc.

Acest teatru va fi condus și interpretat de elemente recrutate din mijlocul studenților ieșeni.

Repertoriul acestui teatru îl vor constitui piese din repertoriul clasic și modern și el va avea ca scop inițial culturalizarea populară.

Curățirea pe care o va face

Comisia Interimară a Colegiului avocaților

Lămuririle date de d. Av. D. Viciu membru în Comisia Interimară, referitoare la organizarea Colegiului local

Ziarul nostru s'a ocupat la timp de reforma care a intervenit în Corpul Avocaților, prin noua lege care a creiat colegiile în locul Barourilor.

Deasemeni am publicat comunicarea Comisiei Interimare a Colegiului local cu privire la înscrierea avocaților definitivi și stagiari în Colegiul ieș n.

In legătură cu importanța colegiilor de avocați, și cu organizarea acestei instituții ne-am adresat d-lui avocat Dim. Viciu, membru în comisia Interimară, care ne-a furnizat următoarele lămuriri:

Odată cu desființarea Barourilor cum se organizează avocații? — am întrebat pe dl. av. Viciu. Prin legea Nr. 3 din 19 Ianuarie 1948 care desființează Barourile se prevede și noua organizare a avocaților, care se va face prin Colegiile de avocați, care își au sediul în capitala județului.

In aceste Colegii vor fi încadrați toți avocații existenți în prezent?

Evident nu, întrucât legea fixează anumite condiții în baza cărora un avocat definitiv, stagiar sau apărător va putea fi înscris în Colegiu.

După ce criterii se vor face aceste înscrieri?

Criteriile sunt enumerate în lege. Din sânul Comisiunei Interimare a Colegiului se alcătuește o Comisiune de judecată, compusă din trei membri, care va examina cererea în senzul dacă cel ce solicită înscrierea îndeplinește condițiunile legale și anume: a) să fi executat în mod efectiv a-

M. A.

Continuare în pagina 2-a

Reforma procedurii civile

Inlăturarea unor formalisme injuste

Țăranul nostru are foarte desvoltat sentimentul dreptății. Dovadă că îi place să se judece, și urmărește cu stăruință procesele, în întreaga filieră procedurală.

Insă, după vechea procedură, fondul era înghițit de formă. Dacă întrebuințai un cuvânt greșit în cerere, sau lipsea un leu de timbrare, pierdeai cauza. Magistratul nu se mai ostenea să-ți afle intenția, ci respingea acțiunea; anula apelul sau recursul.

Acest nedrept formalism juridic e înlăturat prin reforma procedurii civile înfăptuită de d. ministru Pătrășcanu.

Reforma cuprinde excelenta dispoziție că la judecătoriile rurale cererile în judecată pot fi făcute și verbal. Judecătorul și grefierul întocmesc un proces - verbal care ține loc de cerere scrisă.

Reforma mai prevede că cererea în justiție sau calea de atac e valabil făcută, chiar dacă poartă o denumire greșită.

Astfel, se înlătură cât mai mult situația de subordonare a fondului la formă.

Foileton extern

Cronica evenimentelor săptămânii

In discursul-program din 22 Ianuarie ținut în Camera Comunelor, Bevin ministrul afacerilor străine al Marii Britanii, exprimându-și îndoiala asupra posibilității de colaborare a celor patru mari puteri și-a expus planul său de „întărire a Europei de Vest" prin crearea așa numitului „bloc occidental".

Nu încape nicio îndoială că discursul lui Bevin a fost dictat din Washington. La 28 Ianuarie Secretarul de Stat al U.S.A., Marshall a declarat la o conferință de presă că U.S.A. au fost înștiințate din timp despre fondul discursului lui Bevin. Este interesant să amintim că, încă la 10 Iulie anul trecut, adică numai la 6 zile după cunoscutul său discurs dela Harvard, în care și-a expus faimosul plan, Marshal a desvăluit esența ascunsă a acestui „plan" într'o scrisoare către senatorul Vandenberg. In scrisoarea sa, Marshall a declarat atunci că el are o adâncă simpatie pentru ideea „Statelor Unite ale Europei", De atunci a trecut mult timp. Pentru apărarea planului Marshall s'au scris multe articole în care acest plan este prezentat în mod mincinos ca un mijloc de eliberare a Europei de greutățile ei economice postbelice și „de salvare a civilizației europene.

Avertizată fiind de Uniunea Sovietică opinia publică democratică a pătruns fondul real al acestui plan care este un instrument al expansiunii imperialiste americane. Elaborarea „planului Marshall" în comisiunile Congresului american, când autorii și adepții săi au fost nevoiți să expună condițiile în care U.S.A. oferă țărilor europene ajutorul lor a arătat că imperialiștii americani tind să creeze „Uniunea politică" a țărilor din Europa apuseană, sub egida U.S.A.

Cuvântările membrilor Congresului au arătat ce se înțelege printr'o astfel de „uniune" a țărilor din Europa apuseană. Astfel Forrestal, ministrul apărării naționale al U. S. A., a declarat cu o sinceritate de „soldat" că el speră că ministerul apărării naționale va fi însărcinat cu unificarea forțelor armate ale celor 16 țări europene asupra cărora se extinde „planul Marshall". Ei a adăugat că în schimbul „ajutorului" american, aceste

Continuare în pagina 2-a

Probleme artistice

Lumea filmului american

Vizionarea filmelor americane poate produce astăzi multe concluzii şi nedumeriri. Subiectele senzaţionale, crimele, adulterele sau excrocheriile pe care aceste bande le redau cu o precizie de ceasornic reproduc o tristă înfăţişare al unui aspect al aşa zisei lumi civilizate. Şi aceste filme sunt răspândite de Holiwood pe toată suprafaţa globului.

Arabi melanejienii, negri şi indieni, malaezi şi chinezi văd cu toţii aceleaşi filme. Drama potiţistă se joacă la Madras şi Hong-Kong.

In aceeaş seară se contemplă în Coreea şi Sudan aceeaş bandă de dragoste siropoasă şi adulter. Pe tot globul producătorii din Holliwood sunt misionarii şi agenţii de propagandă ai „civilizaţiei albe".

Membrul unei rase subjugate care n'a fost educat şi n'a călătorit din cauza interdicţiilor face cunoştinţă cu civilizaţia cuceritorilor chiar prin filme.

Şi ce învaţă ei? Lumea în care popoarele subjugate sunt introduse prin cinema e o lume a criminalităţii.

Când locuitorii ei nu fură, nu asasinează, excrochează sau încearcă să violeze, mioriăe din cauza odraslelor sau a dragelor lor case vechi, sunt respectabili în mod neverosimil şi idiot, se plimbă în halluri de marmoră şi câştigă bani prin speculaţii. Politica lor e o chestiune exclusivă de intrigi personale, de obicei amoroase. Ştiinţa lor constă în reţele misterioase pentru a face avere. Religia lor e compusă din devize găunoase, din pastori cu păr alb, mame indulgente, taţi care citesc Biblia, puritani aspri şi tinere părăsite care se pisternă în faţa crucifixurilor cu copilul în braţe. Iar arta lor este creată de tineri în şalopetă şi cu lavaliere care pictează în mansarde portrete de femei demne de a figura pe coperta unui magazin.

Aceasta este lumea omului alb pe care o prezintă filmele americane, lume de şarlatani, săraci cu duhul, anormali şi excroci.

O lume în care abundă motoarele, revolverele automate, şi celofanele, dar unde nu există nici urmă de idee modernă.

Raselor subjugate, Holliwoodul ne prezintă drept un popor de criminali şi săraci cu duhul.

Şi totuşi, plutocraţii se mai plâng că popoarele din colonii nu mai „respectă" pe albi.

Oamenii de culoare nu pot avea decât gânduri dispreţuitoare faţă de noi. Desigur de asta e răspunzător numai cinematograful.

Dar rolul Holliwoodului în distrugerea prestigiului omului alb e foarte însemnat. Un popor al cărui tare mentale şi morale sunt astfel etalate nu se poate aştepta la altă evoluţie.

Dacă ar fi ca în filmele americane, Europa şi America ar merita să fie conduse de pigmei sau papuaşi.

Din fericire realitatea nu este acea pe care o răsfrânge falsa oglindă a cinematografiei americane.

Adevăratele senzuri ale vieţii şi mersul ei viaş este prins în imaginele reale şi adânca umanitate a filmului sovietic!

CRONIC

D. I. Mendeleev

(1834-1907)

La 1 Februarie s'au împlinit 41 de ani dela moartea marelui savant şi cercetător rus Dimitrii Ivanovici Mendeleev. Descoperitor al vestitei legi a periodicităţii elementelor chimice, concretizată în „Tabelul" ce-i poartă numele. Mendeleev este fondatorul chimiei moderne. Lui i se datoreşte faptul de imensă importanţă că, dintr'o disciplină contemplativă chimia a devenit o ştiinţă activă în stare să transforme natura.

In afara de această mare descoperire care a revoluţionat în întregime ştiinţa, Mendeleev a mai făcut o serie de cercetări, minuţioase în domeniul fizicei şi chimiei, care şi-a găsit aplicarea practică în industria metalurgică, petroliferă şi carboniferă, în aviaţie, artilerie, meteorologie etc.

Astfel are lucrări referitoare la rezistenţa lichidelor, densitatea gazelor la diferite înălţimi, greutatea specifică a soluţiilor chimice, teoria vaselor capilare, diferite probleme de barometrie, fabricarea explozibelelor, combustibelele gazoase, etc. Cartea sa „Bazele chimiei" rămâne o lucrare clasică. De asemeni Mendeleev a fost acela care a pregătit introducerea sistemului metric în Rusia.

Descoperirile sale în domeniul chimiei propriu zise sunt nemuritoare. Este de necrezut cât de mult a reuşit să facă acest om în timpul unei vieţi. A fost întotdeauna grăbit de forţa împrejurărilor ca să facă cât mai mult posibil.

Condamnat din adolescenţă de către medici din cauza unei boli de inimă rău diagnosticate, tânărul Mendeleev s'a dedat cu toată pasiunea cercetărilor. Chimia îl atrăgea cel mai mult. Spunea că medicii pot să-l condamne la moarte, dar nu şi la inactivitate. A trăi însemna pentru el a căuta, a cerceta, a visa şi a crea. Viaţa lui de muncă învinge până şi boala. Visul său din copilărie de a cuceri şi de a pune la dispoziţia omului forţele naturii, îşi găseşte realizarea în cercetările sale în domeniul chimiei. Ani de muncă asiduă îl pregăteşte pentru marea lui experienţă, încununată în cele din urmă de succes. Cunoscutul „Tabel" al lui Mendeleev a pus bazele teoriei ulterioare asupra alcătuirii materiei. Acest principiu nou a fost un stimulent puternic pentru desvoltarea gândirii universale. In „Dialectica naturii", Engels spune: „Mendeleev, aplicând în mod inconştient legea hegeliană asupra transformării cantităţii în calitate, a realizat o cucerire ştiinţifică eroică".

In toate cercetările sale, Mendeleev se dovedea un duşman al rutinei, al academismului rigid, închistat în prejudecăţi. S'a dovedit întotdeauna a fi original în constatările sale îndrăzneţ chiar în raport cu concepţiile timpului în care trăia.

El socotea experienţa drept mijlocul cel mai eficace spre a convinge lumea de justeţea descoperirilor sale, singura modalitate de a verifica teoriile noui. In această ordine de idei, Mendeleev a scris: „Confirmarea unei legi noui este posibilă numai pe baza consecinţelor ce rezultă din ea, a consecinţelor care nu se pot produce fără ea şi prin verificarea acestora prin experienţă. Deaceea elaborând legea periodicităţi elementelor, eu, la rândul meu am tras din ea concluziuni logice care ar putea să demonstreze dacă legea însăşi este valabilă sau nu".

Teoria modernă a structurii atomului, care a fost elaborată după moartea lui Mendeleev, a luminat şi mai mult adevărul legii lui.

Mendeleev a fost un teoretician strălucit şi un mare entuziast în aplicarea practică a descoperirilor sale ştiinţifice.

A lucrat mult pentru crearea de metode raţionale de exploatare a bogăţiilor naturale ale patriei sale. Se interesa de aproape de progresele metalurgice din Ural, de îmbunătăţirea extracţiei de cărbuni din bazinul Donului, luptând din răsputeri ca materiale prime să fie folosite numai în industria ţării. In lucrarea sa, „Puterea viitoare de pe malurile Donetului", a prevăzut folosirea combustibililor gazoşi.

Prevederea lui s'a realizat peste o jumătate de veac. In cartea sa „Pentru cunoaşterea Rusiei", Mendeleev demonstra necesitatea industrializării Rusiei. A fost un adevărat revoluţionar în domeniul cugetării şi activităţii tehnice.

Aspiraţiile sale, viaţa sa de muncă şi abnegaţie, îl apropie mult de cei mai de seamă oameni ai epocii socialiste.

Mendeleev iubea mult tineretul şi vedea în el continuatorul demn al muncii sale. Şi iubea poporul şi avea încredere că străduinia vieţii sale îi va folosi acestuia în opera viitoare de luminare şi progres.

A. TASCOV

Curăţirea pe care o va face
Comisia Interimară
a colegiului avocaţilor

(Urmare din pag. I-a)

ceastă profesiune; b) această profesiune să-i fi asigurat sursa principală de existenţă; c) s'o fi exercitat în mod demn; să nu fi manifestat atitudini antidemocratice în viaţa lui publică sau profesională.

Era necesară o asemenea revizuire?

Nu numai că era necesară, dar era o condiţiune imperioasă pentru prestigiul noţiunii de avocat, pentru securitatea şi încrederea societăţii şi pentru însăşi bunul progres al democraţiei noastre populare.

In vechile Barouri se strecuraseră avocaţi care nu aveau nimic comun cu profesiunea de auxiliari ai justiţiei Având surse de existenţă asigurate din altă parte, foloseau titlul de avocat numai pentru intervenţii şi diferite afaceri veroase. In aceste situaţii compăreau ca avocaţi şi de aici calitatea de avocat nu era pusă în adevărata lumină. Rostul avocatului este la bară şi nu ca interveniţionist pe uşa din dos. Colegiile trebuie să numere în rândurile lor profesionişti şi nu diletanţi. Avocatul din Colegiu va trebui să fie demn. Nu avem nevoie de elemente compromise.

Deasemeni în vechile Barouri erau avocaţi care în trecut au arătat că nu aveau nimic de face cu democraţia şi nici măcar cu noţiunea de umanitate. Multe elemente asvârlite din diferite instituţii ca ostile democraţiei îşi găseau azil în fostele Barouri şi din această cauză fostele Barouri se transformaseră în centre ale reacţiunii.

Cum vedeţi rolul comisiunei care are menirea să facă această operaţie?

Cuvântul operaţie este foarte bine spus. Comisia de judecată *în cadrul fixat de lege* va face cu adevărat o operaţie, căutând să amputeze tot ce este cangrenă şi să redea vieţii publice un organism sănătos.

Alături de reforma justiţiei, această verificare în sânul corpului de avocaţi, iniţiată de Partidul Comunist prin dl. Lucreţiu Pătrăşcanu, titularul Depertamentului Justiţiei va clădi o instituţie cu adevărat demnă de marile reforme care să sprijine regimul nostru democratic şi propăşirea tinerii noastre Republici Populare.

Când va păşi Comisia Interimară la realizarea acestor deziderate?

Legal, termenul de înscriere expiră la 10 Februarie 1948, dată în jurul căreia comisia de judecată va începe să procedeze la soluţionarea cazurilor,—a încheiat d-l avocat Viciu lămuririle d-sale.

„Cimitirul cu etaje"
„Călătorul cu bagaje"
„Bun găsit bătrâne Iaşi"
„Te iubesc"
Iată câteva numere din revista
„Dacă-i bal, bal să fie"!
Sâmbătă 7 Febr.
în cadrul balului Artiştilor de la
Teatrul Naţional

Concurs pentru calificarea artiştilor şi instrumentiştilor

Se pune în vedere tuturor membrilor din Sindicatul Mixt de orice categorie artistică, că în ziua de 1 Martie 1948 se va ţine examen de admitere cu membrii profesionişti.

In acest scop se face cunoscut că până la data de 25 Februarie se primesc înscrierile.

Taxa de înscriere costă 100 lei, suma se varsă la Secretariatul Sindicatului Mixt.

După acest examen nu se va admite în Sindicat membri provizorii. Tot odată la acest examen se va face şi clasarea celor reuşiţi pe categorii.

Examenul se va ţine în sala de repetiţie a Filarmonicei Moldova din str. Armeană.

Comisia de examinare este compus din:

Dl. C. R. Ghiulea, Preşedinte.

Dl. C. Protopopescu, Secretar General.

Dl. P. Andrei, Inspector.

Dl. Gh. Sârbu, profesor Violină.

Dl. Const. Horceag, Clarinet şi Saxophon.

Dl. Rudolf Podlovschi, Piano şi Acordeon.

Dl. Grigoriu Petru, Jazz.

Dl. Popovici Dumitru, secretar Instrumentişti.

Abonaţi-vă la OPINIA

SPORT

C. F. R.-iştii au făcut
2 antrenamente noui
Nicoleanu la C.F.R.I Vechiu nu pleacă la Ploeşti

Marţi după amiază, C. F. R.-iştii au făcut un nou antrenament la Parcul Sportiv, sub conducerea lui Csillag.

S'au jucat la două porţi după care s'a trecut la un mic cross.

*

Eri la orele 9, feroviarii au făcut un nou antrenament.

Csillag s'a declarat satisfăcut de forma băieţilor şi speră că la Ploeşti, să înregistreze un rezultat surpriză.

*

Nicoleanu, fost la ACFR şi împrumutat Marathonului pentru sezonul de toamnă al anului trecut, a participat Marţi la antrenamentele C. F.R.-ului. Se pare că Csillag intenţionează a cere deslegarea sa şi introducerea lui imediată în postul de fundaş.

*

Caravana CFR-ului părăseşte oraşul mâine seara cu un tren special.

*

Lică Vechiu extrema stângă a ceferiştilor nu va pleca la Ploeşti, deoarece este accidentat dela matchul cu Electrica.

Inaintea returului
Aşa arată clasamentul
Diviziei A

CFR Tim.	15-11-3-1-44	13—25.
ITA	15 10-3 2-66	16—23.
CFR. Buc.	15-11-1-3-53	17—23.
Univ.	15 11-0-4-38	25—22.
Libert.	15- 6-4-5-33	26—16.
Juventus	15- 5-5-5-36	28—15.
Jul	15- 5-5-5-25	25—15.
Dermata	15- 4-6-5-21	23—14.
C.S.M.M.	15- 6-2-7-25	35—14.
RATA	15- 3-5-7-25	31—13.
Ciocanul	15- 6-1-8-26	34—13.
ASA	15- 4-3-8-25	36—11.
FC Ploeşti	15-5-1-9-26	56—11.
Ferar	15-3-4-8-21	33—10.
Oţelul	15-4-0-11-23	55— 8.
Unirea MAI	15-2-3-10-17	49—7.

Ce timpuri au înregistrat românii la coborâre la St. Moritz

SAINT MORITZ (Rador) 5. In eliminatoriile probei de ski coborire pe distanţa de 3500 metri cu o diferenţă de nivel de 900 metri, disputate Luni la Saint Moritz, în cadrul Jocurilor Olimpice de Iarnă, membrii echipei reprezentative a Republicei Populare Române au realizat următoarele timpuri;

Dumitru Fratilă — 3 minute 39 secunde 6 | 10;

Vasile Ionescu — 3 minute 49 secunde 4—10;

Mihail Bără — 3 minute 53 secunde 6 | 10;

Radu Scărniciu — 3 minute 53 secunde.

Intre timpul înregistrat de românul Dumitru Frătilă şi câştigătorul probei francezul Osler există o diferenţă de 45 secunde, ceeace înseamnă că primul român a reuşit o performanţă destul de bună având o clasificare meritorie în mijlocul clasamentului acestei probe.

Varietăţi sportive

— Asirienii au înnotat craro'.

— Eugenia Secenova (U. R.S.S.) este campioana Europei la 100 m. şi 200 m. plat.

Sunt sporturi... şi sporturi. Categorisirea sporturilor se face după fel de fel de criterii individuale, de ansamblu, după specialitate, minore, majore, etc. O categorisire este şi cea pe naţionalităţi. Astfel la noi românii, e oina, la englezi foot-ballul, iar în Statele Unite... Să nu credeţi că sportul naţional al Statelor Unite este basket-ballul dr-ului Naismith. sau foot-ballul. Nu! Acolo sportul naţional sunt popicele !!!

— J. Owens, campionul mondial la 100 m. plat, parcurge această distanţă în 10,2 secunde.

— In Moscova există 1582 cluburi sportive, cu 250.000 sportivi

A.S. Arte Grafice
se afiliază azi

Noua grupare poli sportivă A. S. Arte Grafice, se va afilia în cursul zilei de azi.

In momentul de faţă, se trece la selecţionarea elementelor.

Cronica evenimentelor săptămânii

— Urmare din pag. I-a —

ţări trebuie să pună bazele lor militare la dispoziţia Statelor Unite.

Acesta este adevăratul aspect al „blocului occidental", pentru a cărui onoare a pledat Ernest Bevin, la ordinul Washingtonului.

Ziarul cehoslovac „Rude Pravo" scrie pe drept cuvânt că „proectul lui Bevin este în fond o nouă variantă a vechiului plan Churchill, care rezidă în înfiinţarea blocului occidental în care rolul principal este atribuit englezilor sub conducerea supremă şi supravegherea U. S. A.". Nu degeaba ziarul „Sunday Times" a lansat expresia „plan Bevin-Churchil". Identitatea dintre vederile laburiştilor şi ale conservatorilor este atât de mare încât după cum declară corespondentul ziarului „Daily Worker", s'a creat posibilitatea formării unui guvern de coaliţie. O condiţie a acestui lucru este, după cum spune corespondentul, „profunda afinitate a leaderilor conservatori" pentru guvernul laburist.

Totuşi, politica proclamată de Bevin întâmpină opoziţia hotărîtă a maselor largi populare din toate ţările Europei, şi chiar din America deoarece planurile expansioniste ale monopoliştilor americani şi ale slugilor lor engleze ameninţă libertatea şi independenţa, pacea şi securitatea ţărilor europene.

***

In ziua de 28 Ianuarie, Consiliul General al trade-uniunilor britanice a hotărît să ia parte la pregătirea unei conferinţe a sindicatelor din ţările asupra cărora se extinde „planul Marshall". Mai mult, Consiliul General este gata să-şi asume iniţiativa convocării unei astfel de conferinţe, dacă Comitetul Executiv al Federaţiei Sindicale Mondiale. (F. S. M.) nu-şi va ţine, sesiunea ordinară până la mijlocul lunii Februarie. Hotărirea Consiliului General formulată ca ultimatum constituie o continuare a unui lanţ întreg de intrigi ce urmăresc scindarea F. S. M.

Această organizaţie care cuprinde aproximativ 70 milioane membri ai sindicatelor din 65 ţări, este un realzim puternic al democraţiei. Ea veghează asupra intereselor oamenilor muncii şi a cuceririlor democratice. Imperialiştii americani care tind să înrobească din punct de vedere economic şi politic ţările Europei de Vest, văd în unitatea muncitorească internaţională un obstacol serios în calea realizării tentativelor lor expansioniste.

Deaceea ei duc de mult timp o activitate de subminare, îndreptată înspre desfiinţarea Federaţiei Sindicale Mondiale sau, cel puţin, spre fărămiţarea ei. Rolul de agenţi ai imperialiştilor americani îl au: leaderii Federaţiei Americane a Muncii (F. A. M.) — care, după cum se ştie nu face parte din F.S.N., — elementele de dreapta din conducerea Congresului Sindicatelor de Producţie (C. S. P.) precum şi ai Sindicatelor din diverse ţări erropene,

O activitate deosebit de intensă desfăşoară emisarii F. A. M., Irvina Braron şi Roots, care uneltesc în Europa, precum şi Carey, reprezentantul C. S. P. în Federaţia Sindicala Mondială, care este unul dintre fruntaşii aripei drepte din C. S. P. Ziarul reacţionar american „New-York World Telegrame" a scris recent că reprezentanţii C. S. P. din Federaţia Sindicală Mondială sunt foarte utili guvernului american, întrucât îi permite să influenţeze asupra Federaţiei. După cum mărturiseşte agenţia Labour Pres, însăşi Carey nu tăgăduieşte că îndeplineşte în F. S. M. rolul de agent al Departamentului de Stat al U. S. A. In ceeace priveşte pe Irving Brown, el acţionează la ordinul direct al lui Cieeo şi al altor leaderi ai F. A. M. care şi-au cucerit mult faima unor mercenari făţişi ai monopolurilor americane.

In prima etapă, activitatea ui Brown, Carey şi a altor agenţi ai Wallstreet-ului urmarea să scindeze cele mai mari organizaţii sindicale ce fac parte din F. S. M. In această activitate ei se sprijineau de socialiştii de dreapta Rezultatul direct al acestei activităţi de subminare a fost eşirea din Confederaţia Generală a Muncii Franceze a grupului „Force Ouvriere", în frunte cu Lèon Jouhaux.

Totuşi, şefii acestui complot şi-au propus ţeluri mai largi: ele tind să prăbuşească Federaţia Siodicală Mondială, folosind ca armă „planul Marshell". Incă în sesiunea din Noembrie a biroului executiv al F. S. M., Carey a cerut ca birpul să desbată chestiunea atitudinii Feeeraţiei faţă de „planul Marshali". Calculeie lui Care7 erau simple. Desbaterea „planului Marshall" în organul de conducere al F, S. M. ar fi provocat divergenţe şi ar fi sdruncinat unitatea mişcării sindicale mondiale.

Propunerea lui Carey a fost respinsă, însă forţele ce surpă la unitatea Federaţiei nu au renunţat la planurile lor. La scurt timp după sesiunea biroului executiv, leaderii de dreapta ai sindicatelor belgiene şi olandeze, acţionând din ordin I F.A.M., şi-au exprimat intenţia să convoace o conferinţă a sindicatelor din acele ţări care au acceptat „planul Marshall".

Acest act al agenţilor imperialiştilor americani a provocat idignare în rândurile tuturor partizanilor unităţii sindicale mondiale. Astfel, Consiliul Sindicatelor Ungare a protestat împotriva maşinaţiunilor de subminare ale leaderilor de dreapta ai sindicatelor din Belgia şi Olanda, într'o scrisoare adresată secretarului general al Federaţiei, Consiliul Sindicatelor Cehoslovace subliniază că „pla-

Programul de lucru al organelor fiscale pe luna Februarie 1948

Urgentarea tuturor lucrărilor privind impunerile, verificările şi încasarea impozitelor

Ţinând seama de ultimile dispoziţiuni privind prelungirea termenului pentru declararea şi achitarea evaziunilor fiscale, organele Administraţiei Financiare Iaşi îşi vor canaliza activitatea în cursul lunei Februarie 1948 după următorul program de lucru:

Verificarea vărsării în termen a impozitului pe veniturile din salarii şi mobiliar.

Reducerea impozitului agricol

Vor fi rezolvate toate delegaţiile, inclusiv cererile de reducerea impozitului agricol la vii, pentru pagube datorate îngheţului.

Impunerile pe 1948 1949

Se va proceda la culegerea de elemente necesare documentării impunerilor pe ex. viitor şi se vor primi declaraţii de impunere pe ex. 1948 | 49.

Totodată se vor termina lucrările eventual rămase neexecutate (impuneri la clădiri global etc.).

Judecarea apelurilor

Judecata apelurilor va fi terminată în cursul acestei luni. Comisiunile de apel înteţindu-şi activitatea cel mai târziu, fără altă comunicare.

Cifra de afaceri

Se vor observa îndeaproape fabricile de ţesături din lână, bumbac şi mătase dacă se conformează dispoziţiunilor în vigoare, adică dacă la ţesăturile respective achită şi taxa proporţională pentru confecţiuni. In acest scop, se vor face verificări, observând şi registrul de evidenţă ţinut de administraţia financiară pentru întreprinderile care plătesc acest impozit.

Impozitul excepţional 12 la sută

Se va verifica dacă întreprinderile care au obţinut în trecut din partea ministerului aprobarea de a plăti impozitul proporţional de timbru şi impozitul excepţional pe baza de borderouri, au plătit impozitele în cauză în termenele prevăzute în ordinele de aprobare.

La impozitul de spectacole şi automobile

Se va face control tuturor cinematografelor spre a se constata dacă respectă preţurile din tariful oficial eliberat de minister. Acolo unde se va constata că se încasează preţuri la care nu se achită impozitul aferent, se vor dresa acte de contravenţie.

Se vor verifica pe teren autovechiculele spre a se constata dacă au achitat impozitul pe trimestrul Ianuarie 1948.

La timbru şi succesiuni

Se vor verifica toate actele taxate până la 1 Ianuarie 1948 şi alegerea de diferenţe.

Se vor constata toate succesiunile a caror termen de declarare a expirat şi se va verifica la oficiile de stare civilă dacă acestea au comunicat încunoştiinţările de deces.

Se vor lua măsuri de urgentare a cercetărilor sau altor lucrări în legătură cu procesele verbale de contravenţie spre a se da posibilitatea ca fiscul să recupereze cât mai repede drepturile ce i se cuvin.

Conferinţa inspectorilor P. T. T. din ţară

— Urmare din pag. I-a —

locală este în mare parte paralizată de numeroasele formalităţi care trebuiesc făcute pentru lucrul cel mai neînsemnat şi că toate trebuiesc să poarte aprobarea centrului.

Ori, în instituţia actuală când se tinde prin fapte şi muncă să se schimbe înfăţişarea lucrurilor, nu este drept ca pentru orşice să aştepţi avizul Bucureştiului.

Principiile generale şi normele de conduită vin dela centru însă pentru aplicarea lor justă nu mai trebuieşte să se aştepte săptămâni întregi, prin înaintări de rapoarte şi contra rapoarte.

Deacea la conferinţa PTT s'a hotărît în principiu descentralizarea regională care va merge până la alcătuirea de bugete interioare.

Brigăzi voluntare de muncă

Imprejurările prin care trece astăzi ţara sunt destul de grele încă. Mai sunt încă multe de făcut. Munca de reconstrucţie se află în plină desfăşurare. Sforţărilor depuse de întregul popor trebuieşte să li se adauge şi acelea ale funcţionarilor publici.

Astfel, PTT-iştii au hotărît formarea de brigăzi voluntare de muncă care vor activa în timpul concediului recreativ. Aceste brigăzi vor purcede mai întâi la repararea localurilor existente ale PTT, la construcţii de clădiri noi iar în al doilea rînd vor efectua munca voluntară oriunde va fi nevoie.

Şi mai multă gospodărie interioară

Şi în sfârşit un alt fapt important peste care nu se poate trece cu vederea este hotarîrea luată cu ocazia aceleaşi conferinţe de a se organiza o bună gospodărie interioară pentru instituţiile PTT. Pentru ca salariaţii să nu piardă vreme şi în acelaş timp pentruca ei să aibă la îndemâna, chiar în interiorul clădirii instituţiei lor serviciile de care au nevoie la un preţ nu prea mare, s'a hotărît înfiinţarea de ateliere de cizmărie, croitorie şi frizerie.

Este un bun exemplu care ar trebui urmat şi de celelalte instituţii ieşene. La oficiul PTT Iaşi asemenea ateliere au şi luat fiinţă.

*

Toate hotărîrile şi problemele citate mai sus, nu ating numai instituţia Poştei.

Sunt chestiuni de care se lovesc toţi slujbaşii instituţiilor ieşene. Şi în alte părţi există încă un birocratism prea încărcat, o scriptologie care nu mai are capăt şi un centralism administrativ strâmt. Şi ceilalţi salariaţi ieşeni doresc să-şi organizeze o mai bună gospodărie interioară şi ei vor să muncească efectiv la ridicarea ţarii lor.

Rapiditatea bunei rezolvari a tuturor problemelor acestora depinde în orice măsură şi de iniţiativa salariaţilor

---

nul Marshall" ameninţă unitatea mişcării sindicale. Consiliul declara că participarea la „planul Marshall" trebuie să fie considerată ca un act fracţionist, incompatibil cu unitatea Federaţiei Sindicale Mondiale.

Ultimele evenimente arată cât de întemeiate sunt asemenea avertismente. Ca factor activ îndreptat spre subminarea F. S. M. se manifestă acum conducerea sindicatelor britanice, care încă acum o lună şi jumătate a aprobat „planul Marshall". Hotarîrea luată la 28 Ianuarie de către Consiliul General al trade-uniunilor urmăreşte provocarea înlăuntrul F. S. M. a unui conflict acut şi spargerea rândurilor ei.

Acestea sunt planurile fruntaşilor reacţionari sindicali care la ordinul imperialiştilor americani incearcă să sdrucine unitatea sindicală cucerită în luptă înverşunată.

Acest complot mârşav împotriva cauzei păcii şi democraţiei provoacă indignarea oamenilor muncii, uniţi în sindicate. Numărul lor este atât de mare iar gradul lor de disciplină este atât de înalt, încât vor putea dejuca planurile agenţilor expansionişţilor americani şi vor putea apăra unitatea internaţională a clasei muncitoare.

I. MAZOR
(Graiul Nou)

DOCTOR
S. A. DAVID
Boli interne
şi de copii, boli de femei
Venerice, Sifilis
Blenoragia, vindecă radical în 9 ore (Penicilina)
Iaşi, str. Costache Negri 3 (colţ Elena Doamna)
Cons. 8—12 dim. şi 2—9 seara

Groaznic accident de tramvai în localitate

Un groaznic accident mortal s'a înregistrat în cursul zilei de eri în oraşul nostru, în următoarele împrejurări:

In timp ce tramvaiul de Păcurari-Socola cu Nr. 2 condus de vatmanul Dudău cobora cu viteză pe strada M-şal Malinovski în dreptul str. Sf. Andrei, a surprins sub roţi prefăcând într'o massă informă de carne, pe femeia Radovănic Pelea din str. Ornescu 12. Fiind anunţate autorităţile, a sosit la faţa locului, d. procuror M. Serion şi şeful circ. II poliţie Ciobotaru L.

Din primele cercetări rezultă că manipulantul nu este vinovat deoarece, după declaraţiile martorilor oculari, reese că victima a apărut brusc înaintea vagonului, venind dinspre str. Sf. Andrei.

Cercetările continuă.

PRIMĂRIA MUNICIPIULUI IAŞI
INŞTIINŢARE

Se aduce la cunoştinţa tuturor cetăţenilor care au avut locuri de morminte în Cimitirul Eternitatea, la clasa II-a pe 30 ani şi la clasa III-a pe 7 ani şi a căror termen de cumpărare a expirat, să ceară de îndată prelungirea, căci în caz contrar, osemintele vor fi deshumate şi înhumate în groapa comună.

Prelungirea se poate cere până la data de 20 Febr. a. c.

p. Primar,
G. G. SAVESCU
Secretar g-ral
CH. DRAGAN

PIERDUT pe str. Anastasie Panu un bocanc marou Nr. 35 Rog găsitorul să-l aducă la ad-ţia ziarului.

Munca de refacere a gospodăriilor ţărăneşti din Moldova continuă

(Urmare din pag. I-a)

In cuvântările rostite s'au arătat strădaniile Guvernului de a veni efectiv în sprijinul ţăranilor moldoveni săraciţi de furia războiului şi eforturilor O.R.M-ului şi a muncitorilor din şantiere, pentru grabirea refacerii acestui colţ de ţară.

Ţăranii şi-au manifestat apoi bucuria pentru marea grijă ce li se poartă.

Predarea caselor refăcute va continua în cursul acestei luni şi în alte sate din Moldova.

Muncitorii la datorie

Demn de remarcat este înţelegerea de care dau dovadă muncitorii de pe şantierele Oficiului de Reconstrucţie care nu şi-au primit încă achitarea drepturilor băneşti.

In prezent, deşi aceştia sunt neplătiţi de mult timp, totuşi ei îşi continuă munca cu aceaşi conştiinciozitate.

Muncitorii din fabricile şi de pe şantierele O. R. M.-ului au primit asigurări că în scurtă vreme îşi vor încasa drepturile lor.

LA
BALUL
Artiştilor
organizat de
Sindicatul Mixt de Artişti, Scriitori, Ziarişti
Dacă-i bal bal să fie
Revistă muzicală în 16 tablouri, de
Radu Mircea Răţescu
Sâmbătă 7 Februarie
în sala
Teatrului Naţional

Primăria Municipiului Iaşi

Comunicat

In vederea lucrărilor de refacere a acestui oraş şi pentru ca serviciile Primăriei să poată fi puse la dispoziţia cetăţenilor şi să corespundă necesităţilor colectivităţei Primăria Municipiului Iaşi, invită toţi contribuabilii din cuprinsul acestui oraş, ca până la data de 15 Februarie 1948, să se prezinte la casieria Percepţiei Comunale pentru a-şi achita toate dările cu care figurează ia roluri, din restanţă şi pe exerciţiul 1947 | 48, evitând prin aceasta majorările şi vizita agenţilor de urmărire la domiciliu.

Fiecare locuitor al Iaşului trebuie să fie pătruns de conştiinţa cetăţenească, cunoscînd că pe lângă drepturi are şi datorii şi că prin achitarea datoriilor către comună, contribuie la efortul general de reconstrucţie în interesul colectivităţei.

Administraţia Comunală este hotarîtă să nu mai acorde nici o păsuire sau amânare de plata dărilor şi să nu pună nici un serviciu la dispoziţia cetăţenilor răi platnici, care neînţelegând să-şi achite datoriile către comună, sabotează interesele acestei instituţii, oprind prin aceasta mersul înainte spre refacere şi progres a acestui oraş.

Totodată, contra acestor cetăţeni se vor lua măsuri şi se vor aplica cele mai severe sancţiuni prevăzute de legile şi regulamentele în vigoare.

Primarul Municip. Iaşi
Anton Paluga
Secretar Genera
Gh. Săvescu
Şef. Serv. Financiar

Sâmbătă 7 Februarie 1948
în sala TEATRULUI NAŢIONAL
Balul artiştilor
Organizat de Sind. Mixt de Artişti, Scriitori şi Ziarişti
la 22,30 se va prezenta:
Dacă-i bal, bal să fie
REVISTA MUZICALA 16 TABLOURI DE R. M. RĂŢESCU
Două Jazzuri La bufet Taraful «Barbu Lăutaru»
Ultimile bilete le mai puteţi găsi la Agenţia Teatrală „SATURN"
BALUL VA FI FOTO-FILMAT

Achitarea impozitelor de către Cooperative

Faţă de mişcarea specială a mişcării cooperatiste din ţară, Ministerul Finanţelor a venit cu un regim special de impunere a unităţilor cooperatiste, regim care reduce impozitul la 50 la sută faţă de cele percepute sub ministeriatele anterioare.

In această situaţie şi pentru a păstra orânduiala nouă în încasările statului, Ministerul de Finanţe a intervenit la INCOOP rugându-i să invite unităţile cooperative din întreaga ţară, să pună toata grija în aplicarea la timp a darilor datorate Statului.

EPITROPIA GENERALA A SPITALELOR SF. SPIRIDON IAŞI
Serviciul Tehnic
PUBLICAŢIE

Se aduce la cunoştinţa celor interesaţi, că Epitropia Generală a Spitalelor „Sft. Spiridon din Iaşi, ţine în ziua de 9 Februarie a. c. orele 11 a. m. licitaţie restrânsă pentru confecţionarea din nou a 30 bucăţi sobe din plăci de teracotă ce vor fi montate în diferite încaperi a Clinicei Dermatologice, aripa stângă.

Licitaţia se va ţine în conformitate cu art. 89 din Legea Contabilităţii Publice.

Odată cu oferta se va prezenta şi o garanţie provizorie de 5 la sută din valoarea devizului care este în sumă de lei 832 660.

Devizul împreună cu caetul de sarcini se poate vedea în fiecare zi de lucru la Serv. Technic al Epitropiei între orele 11 a. m. şi 14 p. m.

EPITROPI GENERALI,
Indescifrabil
ŞEFUL SERV. TEHNIC
Indescifrabil

TEATRUL NAŢIONAL
Vineri 6 Februarie 1948, ora 8 precis
Marele turneu cu puternica melodramă
Cerşetorii în haine negre
acte 7 tablouri de T. Muşatescu după D'Ennе
cu
OVID BRĂDESCU—COSTIN DODU—ION NEGREA
G. SOARE—M. CASSVAN—D'AYOL
cu întreg ansamblu şi montarea din Capitală
Decoruri şi costume proprii — Montare — F. si
Biletele la Agen. Teatr. SATURN Piaţa Cuza Voda 3

Şedinţa de breaslă a salariaţilor dela întreprinderile Comunale Electricitate-Tramwae

Sâmbătă după masă la orele 5 a avut loc în sala festivă a Uzinelor de tramvaie ce însufleţită adunare muncitorească la care au participat toţi salariaţii Intreprinderilor Comunale Electricitate-Tramvai.

Şedinţa a fost prezidată de d-l Vasiliu, preşedintele comitetului de întreprindere.

Dl. Dr. C. Bulău a rostit o cuvântare cu subiectul; „Insemnătatea sănătăţii muncitorului în producţie". Dl Th. Răchiţeanu arată apoi celor de faţă sarcina cea mare care stă în faţa tuturor muncitorilor de a lucra din tot sufletul pentru consolidarea Republicii Populare Române.

Prin mărirea producţiei, muncitorii dela Uzină vor dovedi că se află în fruntea celor ce luptă pentru ridicarea poporului.

7000 ore de muncă voluntară

Muncitorii în unanimitate îşi iau angajamentul ca întreprinderile Iaşi Uzinele de electricitate şi cea de tramvaie să fie printre primele în ceeace priveşte mărirea producţiei.

In acest senz, ei îşi iau angajamentul de a presta 7000 ore de muncă voluntară.

Ajutorarea poporului grec

Trecându-se apoi la analiza situaţiei din Grecia, unde eroicul popor grec, luptă în condiţiuni extrem de grele împotriva mercenarilor monarho-fascişti pentru a-şi apăra libertatea, salariaţii întreprinderilor comunale îşi manifestă dorinţa de a contribui cu salariul pe o zi pentru a veni efectiv în sprijinul luptatorilor pentru libertate.

Şi la Sindicatul funcţionarilor particulari

Miercuri 28 Ianuarie a. c. a avut loc şedinţa de breaslă a Sindicatului Funcţionarilor Particulari. In cadrul acestei şedinţe d-nul P. Zeilig a vorbit despre „Lupta poporului grec", făcând un apel pentru susţinerea morală şi materială a poporului grec.

Funcţionarii particulari au donat 1040 lei, urmând ca comitetul sindical să dea un festival la 21 Februarie, în sala cinematografului Scala al cărui beneficiu va fi al ocate aceluiaş scop.

Funcţionarii din magazine, birouri, bănci şi federale şi-au luat angajamentul de a lupta împotriva biurocraţiei şi de a face ca produsele să ajungă în mâna consumatorilor.

Funcţionarii din celelalte întreprinderi vor lucra voluntar când cooperativele vor fi aglomerate şi se vor vinde produse raţionalizate.

*

Printre realizările Sindicatului Funcţionarilor Particular, citâm:

Biblioteca numără circa 200 volume. Sala de lectură şi sport e amenajată şi stă la dispoziţia fiecărui salariat.

In proiect este şi închirierea unei cabane într'o regiune climaterică.

REP.

Programele examenelor la Facultatea de Drept

ANUL I: *Drept civil* (19,20 şi 21 Febr.) prof. Ionescu.
Drept Civil (prof. Ţurcanu şi Negru) 17,18, 19 Februarie.
Enciclopedia: 21,22 şi 23 Februarie.
Drept Roman: (profesor Georgescu) 15 Febr.

ANUL II:
Drept Roman: aceleaş date ca şi anul I.
Drept Roman: (prof. Popescu-Spineni) 21,22 şi 23 Febr.
Finanţe: (prof. S. Nonu) 21,22 şi 23 Febr.

ANUL III
Drept Civil: aceleaş date.
Procedura civilă: (prof. N. Constantinescu) la 23, 24 şi 25 Febr.
Drept Penal: (N. Buzea) la 26 şi 27 Febr.
Istoria Dreptului: (prof. Popescu-Spineni) la 23, 24, şi 25 Febr.

ANUL IV
Drept civil: aceleaşi date.
Drept internaţional: (prof. Ţurcanu) la 17, 18 şi 19 Febr.
Legislaţie agrară: la 12 Febr.

Vânzători de ziare
Se angajează în condiţiuni avantajoase
Doritorii se vor adresa la Oficiul de Difuzare

Citiţi OPINIA

ULTIMA ORA

Noua jurisdicție a muncii

Cum se vor judeca conflictele de muncă

Ministerul muncii, de acord cu ministerul justiției au înaintat un important proect de lege privind noua jurisdicție a muncii.

In viitor litigiile de muncă se vor judeca de către Comisiuni sindicale de cercetare și arbitraj precum și de judecătorii și de tribunale.

„Comisiunile sindicale" exercită atribuțiuni de cercetare și arbitraj asupra litigiilor de muncă până la o valoare de cel mult 4 salarii lunare ale salariaților și asupra conflictelor până la o valoare de cel mult 50.000 lei.

Litigiile de muncă cu o valoare mai mare de 50.000 lei trec în rezolvarea judecătoriilor.

Comisiunile sindicale judecă după echitate iar hotărîrea dată este o hotărîre de arbitraj. Lipsa delegatului patronului nu împiedică formarea complectului de judecată.

Hotărârea Comisiei Sindicale este executorie și cu recurs în termen de 5 zile dela comunicare.

Hotărârea judecătoriei este și ea supusă recursului la tribunal.

Executarea hotărârei nu poate fi suspendată decât dacă s'a făcut recurs în termen legal și dacă a fost consemnată în întregime sumă la care părâtul a fost condamnat.

Executarea hotărârilor pronunțate se face fără somațiune iar șeful judecătoriei respective va putea la cererea salariului, printr'o ordonanță prezidențială fără citarea părților să fixeze o despăgubire de întârziere ce ar urma să fie plătită de patron în cazul neexecutărei hotărârei, în termen de 10 zile dela comunicarea ordonanței.

Judecarea litigiilor în care figurează salariații dintr'o întreprindere ce întrebuințează cel puțin 100 de salariați se va putea face și la sediu întreprinderii.

Ori de câte ori va exista un conflict colectiv de muncă, Sindicatul profesional, Uniunile de sindicate sau CGM-ul va sesiza șeful de judecatorie în circumscripția în care se află situată întreprinderea Șeful judecătoriei înaintează cererea inspectoratului care împreună cu reprezentanții sindicatelor profesionale vor ancheta de urgență conflictul de muncă dacă nu a putut fi aplanat prin tratative directe.

Judecarea conflictelor colective de muncă se face cu o „COMISIUNE DE ARBITRAJ" a conflictelor colective de muncă compusă dintr'un președinte magistrat un delegat al sindicatelor muncitorești și un delegat al patronului care nu poate fi asociat sau administrator al societății în conflict.

Lipsa delegatului patronului nu împiedică formarea complectului de judecată.

Delictele, contravențiunile cum și abaterile de orice fel cu privire la reglementarea, organizarea și ocrotirea muncii, a meseriilor și a sănătății muncitorilor prevăzute de legile speciale, precum și infracțiunile prevăzute de art. 467 și 478 din codul penal, cauzate din accidente de muncă, se judecă de judecătoria competentă potrivit regulelor prevăzute de codul de procedură penală.

Noua lege a jurisdicției muncei va intra în vigoare la 1 Martie 1948, după votarea de către Parlament.

S'a anulat concediile medicilor și personalului sanitar

BUCUREȘTI 5. — In cadrul companiei sanitare pornită în țară, INCOP-ul a trimis personalului sanitar dela sate 600.000 kg. sodă caustică, 1000 de perechi de bocanci și mari cantități de pânzeturi.

* * *

BUCUREȘTI 5. — In vederea campaniei sanitare, Ministerul Sănătății a dat o dispoziție prin care anulează toate concediile medicilor și personalului sanitar sau administrativ ce depind de M. S. Dispoziția prevede că tot personalul în concediu trebuie să se prezinte de urgență la posturile lor.

Noi magazine de Stat în toată țara

BUCUREȘTI 5. — La București va lua ființă zilele acestea un magazin de stat care va vinde produse de fierărie.

La Petroșani un magazin general, iar la Brașov tot unul de fierărie.

Planul Ministerului de Industrie și Comerț prevede că în viitoarele două luni se vor deschide 37 noi magazine de stat la Ploești, Iași, Arad, Cluj și alte centre importante.

Tabelul candidaților reușiți la concursul de externat în medicină

Olănescu Maria 19,33, Petrovanu Ion 19,33, Floares Gh. 19,16; Strat Victor 19,16; Schvartz M. 19,09; Dermer A. 18,95; Zonenreich Beliș Olga 18,95; Wexler Leonard 18,87; Dimitriu Georgeta 18,80; Levițchi M. 18,75; Steierman Jackues 18,62; Landau Luis 18,45; Rusu M. 18,46 Schip R. 18,45; Mühlstock M. 18,42; Schvartz G. 18,42; Câmpeanu G. 18,42; Bordeianu A. 18,37; Hornștein Max 18,37; Chirica Gh. 18,36; Stuleanu Adolf 18,30; Măgărdicean Ananit 18,27.

Marcu Eugenia 18,25, Ghenciu Ovidiu 18,25, Diaca Simona 18,25, Berghof Cleo 18,25, Popescu Claudia 18,25, Creisler Solomon 18,25, Ungureanu D. 18,25, Rotaru Gioconda 18,25, Marta-L. 18,21, Schönfeld E. 18,20, Sosner I. 18,15, Bârsan M. 18,15, Pondichi M. 18,15, Săndulescu Gh. 18, Popescu C. 17,90, Popovici Valentina 17,87.

Aizicovici Sofronie 17,87; Grünberg Clarice 17,87; Finkelștein Iosif 17,87; Popovici D. Gh. 17,77; Berinsohn Herman 17,70; Șmilovici M. 17,67; Șapira Fermanda 17,65; Petrescu Ovidiu 17,62; Zilberman Jeny 17,62; Țibichi Margareta 17,62; Todirașcu El. 17,42; Lungeanu Virgil 17,40; Elian N. 17,37; Segal Iancu 17,37;

Nubert Gr. 17,37; Haimovici Miron 17,25; Bocăreală Octav 17,25; Mardare D. Gheorghe 17,25; Ignat Silvia 17,25; Știrbu Eugen 17,20; Simiganovschi Em. 17,15.

Cei reușiți, fără locuri

Maxim Georgeta 17,12; Avram Leon 17.00, Enescu Elena 16,91 Turcu Paraschiva 16,75; Zugher Elias 16,75; Chiriac Gh. Gheorghe 16,75; Antonovici Elise 16,66; Segal Ilie 16,50,

Zilberman Aurel 16,50; Elian Rodica 16,45; Leibovici Mauriciu 16,30; Popovici Anghel 16,30; Vasiliu Elena 15,75; Brighiu Corneliu 15,50.

Interzicerea rulării unor filme americane în Ungaria

BUDAPESTA 5. — In urma boicotului populației, Asociația cinematografiștilor maghiari a decis interzicerea rulării filmelor americane în care apar actorii Clark Gable, Ginger Rogers și Barbara Stanwich cunoscuți prin reacționarismul lor și purtarea lor nedemnă în fața Tribunalului american pentru judecarea activității „anti-americane", când au calomniat pe actorii democrați și comuniști.

ERI,

Politechnica-Electrica: 5-1 (2-0)

Eri după amiază, s'a disputat la Parcul Sportiv matchul amical de foot-ball dintre Politechica și Electica. Studenții au dispus de tramvaiști cu 5-1 (2 0) prin punctele marcate de Deak, Vâlvoiu, Gologan, Talpă, Gologan și respectiv Grigoriu.

A arbitrat, d. Ștefan Traian.

Convocare

Domnii membrii ai Cercului Vânătorilor din Iași sunt convocați în Adunarea Generală Extraordinară în ziua de 13 Februarie 1948 orele 16

COMITETUL

Citiți OPINIA

Indrăzneț fraude descoperite la Direcția generală a drumurilor

Numeroși ingineri arestați

După minuțioase investigații, Direcția Generală a Poliției a descoperit nereguli și fraude la Direcția Generală a drumurilor, în sumă de mai multe miliarde lei.

Ingineru Valeriu Florea, domiciliat în București a rulat zeci de miliarde lei a Direcției Generale a Drumurilor. El a împărțit copios sperțuri în dreapta și în stânga, obținând rezoluții speciale, dar ilegale, pentru refacerea unor drumuri naționale reparații și construcții de poduri, lucrări pe care nu le-a executat în conformitate cu devizul sau de loc, în schimb a încasat totala lor contravaloare.

Pe lângă ing. Valeriu Florea au mai fost arestați următorii:

Ing. Cambureanu D-tru fost director general al drumurilor; ing. Grigoriu Constantin fost inspector general; ing. Roman Emil, Baciu Petre; ing. Mărculescu Ion; ing. Zaharia Danieluc ing. Tunaru Traian; ing. Neștianu Gh.; sub ing. Nica D. Nic., și sub ing. Fezi D-tru.

S'a stabilit că lucrările nu se adjudecau înainte de fixarea comisionului (5-10 la sută pe care îl încasau și împărțeau frățește cei arestați.

Deasemeni, organele anchetatoare au stabilit că ing. Valeriu Florea a frustat Statul cu sume importante, folosindu-se liste de plată falșificate și că a fost unul dintre principalii speculanți cu medalii și devize.

Primul lot de arestați au fost înaintat Parchetului.

Cercetările sunt în curs.

Bugetul pe Februar

BUCUREȘTI 5. — Prezidiumul provizor al R. P. R. a semnat decretul lege pentru bugetul țării pe luna Februarie 1948. Cheltuielile bugetare prevăd 2.475.847.320 lei, iar regularizările 507.000.563 lei.

Se angajează femei în poliția Iași

La Chestura Poliției Iași Detașamentul de gardieni Publici, se angajează femei în funcțiunea de gardian public (agent de circulație).

Candidatele se vor prezenta și lua cunoștință de actele ce trebuie să prezinte pentru ocuparea acestei funcțiuni.

Prim Chestor.
C. Berlescu

Un măcelar ieșan condamnat la trei luni închisoare pentru depășire de preț

Instanța de sabotaj de pe lângă Tribunalul local a condamnat pe măcelarul ieșan Const. Verdeș din strada Răndunica 16, la trei luni închisoare pentrucă a depășit prețul la carne.

Infracțiunea a fost constatată de organele Oficiului Economic Municipal.

Partidul comunist cehoslovac

PRAGA 5. — In luna Februarie s'au primit 44.000 noi aderiuni la Partidul Comunist.

Partidul Comunist cehoslovac numără 1.354.600 membri.

CAMPIONATUL DE PING-PONG

LONDRA 5—In cursul zilei de eri, la campionatele mondiale de ping-pong eare se țin la Londra, Angelica Rozeanu (România) a învins la simplu deoarece pe reprezentantele țării Golilor și a insulei Jersey.

In cursul serii, Angelica Rozeanu a învins detașat pe d-na Frenks (Anglia), însă a fost învinsă la limită (27-25; 21-19) de către d-na Thomas (tot Anglia).

SE CAUTA

zilnic funcționari și funcționare. Deci atât Dvs. cât și copii Dvs., pot învăța în foarte scurt timp și convenabil fie DACTILOGRAFIA (mașina de scris), fie STENOGRAFIA, CONTABILITATEA CORESPONDENȚA, LUCRARI DE BIROU sau LIMBI STRAINE, ca Engleza. Rusa, Franceza, Germana.

Se eliberează DIPLOMĂ.

Se scrie, se copiază și se TRADUCE orice acte, coresdondență, literatură, etc. în și din toate limbile.

Se multiplică CURSURI pentru d-nii STUDENȚI în ori câte exemplare la o mașină specială de multiplicat.

Inscrierea la orice oră din zi la: ȘCOALA DE STENODACTILOGRAFIE din strada MUZELOR Nr. 9 (vis-a-vis de Liceul Oltea Doamna).

ORA 12

Semnarea unui tratat de prietenie și ajutor reciproc între România și Uniunea Sovietică

MOSCOVA 5. — Eri s'a semnat la Moscova un tratat de amiciție cooperare și asistență mutuală între Uniunea Sovietică și Republica Populară Română.

Tratatul încheiat pe o perioadă de 20 ani, este în conformitate cu principiile Chartei Națiunilor Unite.

Tratatul prevede ajutor în cazul unei agresiuni germane sau a altor țări care vor sprijini o agresiune germană.

Lupta va fi aprigă pentru președenția Statelor-Unite

NEW-YORK 5— Intr'o cuvântare ținută în statul Ohiv (U.S.A.) d. H. Wallace a declarat că lupta pentru președenția Statelor Unite va fi foarte aprigă și că dacă se iau în considerare metodele adoptate de pe acum de către autorități față de cetățenii progresiști, se prevede că teroarea exercitată de autorități în cursul campaniei electorale va atinge pe cea care a întrebuințat-o Hitler în Germania.

Anglo-americanii folosesc armate germane

MOSCOVA 5—Din discuțiile purtate între Anglia și Statele Unite, cu privire la Bazinul Mediteranian, reiese clar intenția acestora de a întrebuința trupele germane ale fostului mareșal Romell, — în Grecia, Palestina, Irak, Tripolitania etc.

Agitația sindicatelor britanice

LONDRA 5. — In urma discursului d-lui Attlee, care a anunțat că guvernul nu va mai admite noui sporuri de salarii, consiliul general al Sindicatelor a convocat de urgență, pentru astăzi comitetul economic sindical, pentru a discuta situația.

Studenții sunt obligați să-și lichideze examenele restante

BUCUREȘTI 5. — Ministerul Educației Naționale a dat o dispoziție prin care toți studenții, indeferet de facultăți, care nu-și vor lichida examenele restante până la 1 Mai 1948, vor fi exmatriculați din Universitate.

Ședința de ieri a Comandamentului de asanare a Iașului

Ieri după amiază la ora 5, a avut loc la Primărie ședința Comandamentului de asanare a Iașului. Ședința s'a ținut sub președenția d-lui general M. Vasiliu.

S'au desbătut diverse probleme în legătură cu asanarea orașului, iar dl. ing. S. Chiriacescu a expus un raport privitor la activitatea Comandamentului în anul 1947 și a prezentat un proect pentru anul 1948.

In numărul viitor vom reveni cu un reportaj detaliat.

Ministerul Informațiilor, Districtul Regional Iași str. Păcurari 2

pune în vedere tuturor celor care dețin spre comercializare cărți postale ilustrate de orice fel, foi volante ilustrate de orice fel, (tablouri de perete etc.) precum și orice material artistic destinat multiplicării, că sunt obligați a aduce întregul stoc spre revizuire la acest serviciu până la data de 5 Februarie.

Cei ce nu vor fi adus materialul spre revizuire vor suferi consecințele, adică li se va confisca tot materialul nerevizuit.

Consilier regional,
TRAIAN CONSTANTINESCU

✝

Maria, Sofie, Maria, Săndița, Steluța, Gigolu, fiice și fiu; Gh. Simionescu R. Sărat, Ionescu, Cojocea, gineri, Aneta nora, precum și familiile înrudite anunță încetarea din viață a scumpului lor tată, bunic și socru

Vasile Bucur

pensionar militar
fost primar Com. Miroslava
în etate de 57 ani
decedat în ziua de 4 Febr. a.c.

Inmormântarea va avea loc Sâmbătă 7 Febr. 1948 ora 14 la Cimitirul Valea Adâncă Iași

BIBLIOTECA UNIVERSITĂȚII IAȘI

ANUL 40 Nr. 421

4 Pagini 5 Lei

Sâmbătă 7 Februarie 1948

ABONAMENTE

Lei 450 . . . . 3 luni

„ 5.000 Intreprinderi, autorități pe un an

Atelierele tipografice IAȘI, Str. ȘTEFAN CEL MARE 50-52

OPINIA

ZIAR POPULAR COTIDIAN

Redacția și Administrația IAȘI, STR. LAPUȘNEANU Nr. 37

TELEFOANE

Redacția . . . Nr. 1209
Administrația . . . „ 2042
Serv. de noapte . . . „ 2088

Director C. R. GHIULEA

Noi muncim pentru pace

Munca omenească este aceia care a dat și dă valoare tuturor lucrurilor ce asigură existența și confortul nostru de toate zilele. De la materia brută smulsă din măruntaiele pământului și până la podoaba cea mai de preț, toate sunt făcute de mâinile omenești ajutate de rațiunea oamenilor.

Dacă prin absurd toate aceste forțe creatoare s'ar opri câteve zile în mod simultan pe tot globul, civilizația noastră s'ar prăbuși. Insă dacă tot ce este energie morală și intelectuală ajutată de mașini ar fi îndreptată spre scopul construirii bunei stări generale, întreaga omenire s'ar scălda în belșug fără sfârșit. Și nu era prea mult efort. S'a calculat, că ar fi necesar cu technica modernă, câte nouă minute de muncă pe zi din partea fiecărui locuitor de pe pământ, pentru a asigura acest belșug.

Cu toate acestea majoritatea locuitorilor de pe glob trăesc într'o crâncenă mizerie din cauză că nu toată munca omenească este întrebuințată rațional și nu toată munca omenească este îndreptată spre efectuarea de bunuri necesare colectivității. O mare parte din energia umană este îndreptată în scopul distrugerii acestor bunuri și aceasta este ocuzația de căpetenie pe care toți progresiști din lume o aduc imperialiștilor clocitori de războaie.

Oamenii din URSS și din republicile populare și democrate care s'au întâlnit pe terenul comun al luptei contra agresivității imperialiste, au înțeles acest lucru și de aceia au hotărât ca toate eforturile lor să fie îndreptate spre realizarea bogățiilor ce trebue să aparție tuturor. Ei au constatat că pot realiza aceasta întrucât au la dispoziție, ceia ce dă valoare tuturor lucrurilor de pe pământ, munca.

Ei și-au dat seama că pot realiza aceasta, întrucât au constatat că de pe un sector imens din centrul și răsăritul Europei s'a reușit să se înlăture toate antagonismele create în mod artificial între diferitele state și națiuni care până acum i-au distras de la preocuparea de căpetenie: progresul social. Ei au constatat că pot realiza aceasta, pentru că au îndepărtat de la conducerea treburilor lor economice și politice, pe toți aceia care scoteau marile profituri de pe urma stărei de mizerie și de înapoiere în care erau ținute massele producătoare.

Altă dată tot ce se construia, tot ce se inventa, tot ce se economisea, era îndreptat în cea mai mare parte spre pregătirea războiului. Altă dată mașinile brațele și mințile omenești munceau pentru război, pentru că războiul era condiția de existență a tuturor exploatatorilor noștri. Astăzi muncim pentru pace. Șosele, linii ferate, peduri uzine și grădini, toate sunt pentru pace.

Chiar lucrurile ce le producem pentru uzul nostru de toate zilele, poartă pe ele amprenta muncii pentru pace. Intrucât tot ceia ce realizăm aici cu un an, o lună, o săptămână sau un ceas mai de vreme este menit să arate, să aducă aminte tuturor muncitorilor, țăranilor, intelectualilor și robilor coloniali din toate unghiurile lumii că numai munca pentru pace poate asigura viitorul lui pașnic și îndestulat al tuturor oamenilor de pe glob.

Muncind pentru pace noi vom dovedi că popoarele pot trăi, munci, prospera fără exploatatori și fără război.

LUCA MATEI

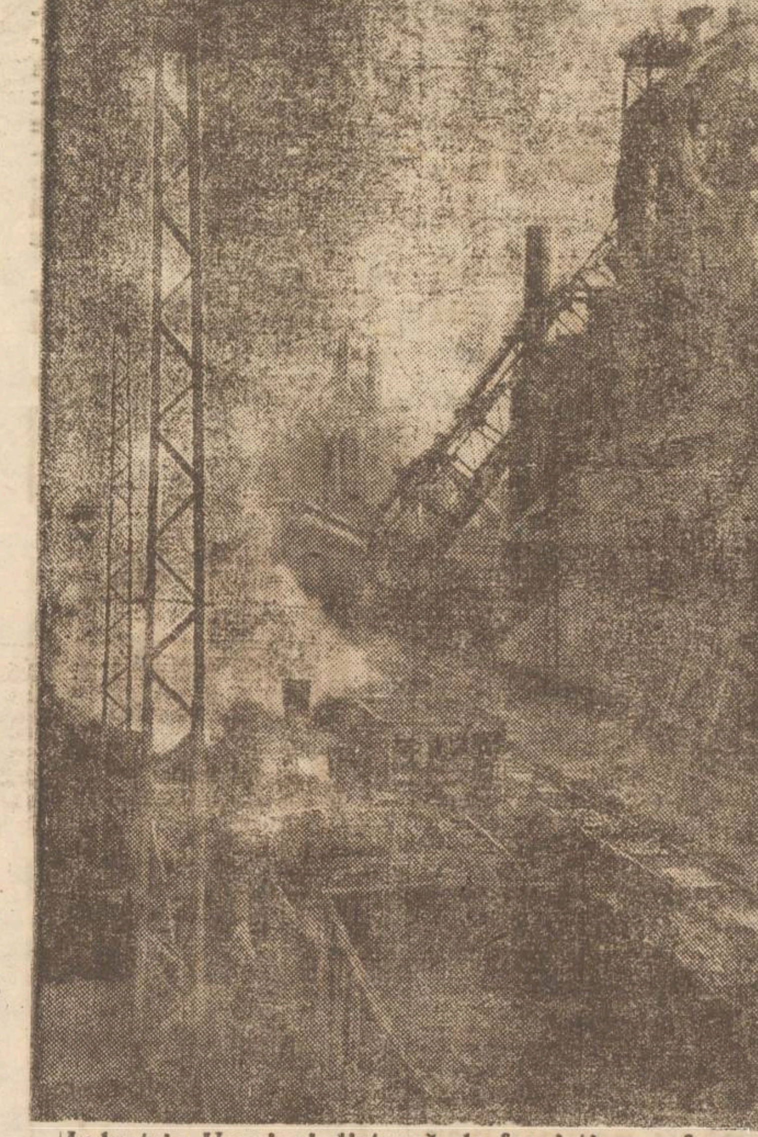

Industria Ucrainei distrusă de fasciști se reface.

Recalcularea pensiilor

Ministerul de Finanțe a avut grijă să se recalculeze, în termen scurt, toate pensiile, pentruca pensionarii să-și aibă situația precizată și să-și încaseze la timp drepturile cuvenite.

Ministerul a și fixat data de 15 Decembrie trecut, când recalculările trebuiau să fie complect terminate, urmând ca în chiar acea lună să se achite suma nouă, plus diferențele din urmă.

Dar termenul a fost depășit cu aproape două luni și Casa Pensiilor încă n'a isprăvit recalculările.

Cel puțin aici la Iași, mai bine de 1000 pensionari încă nu cunosc suma lunară ce li se cuvine și sunt plătiți numai prin aconturi.

Ar fi nimerit ca Administrația Financiară locală să intervie oficial la Casa Pensiilor și să-i reamintească datoria față de pensionarii ieșeni.

Oamenii nu pot fi lăsați atâta timp în necazuri și incertitudine.

Vedere dintr'un port finlandez

Noi orientări în învățământul românesc

Reforma învățământului. Problema analfabetismului. Educația extrașcolară

Intre cele două războaie învățământul românesc nu și a putut găsi o cale a sa proprie. Fiecare schimbare de guvern aducea în fruntea ministerului al cărui rost era să se ocupe de problemele școlare un alt ministru ce se simțea obligat, pentru a lăsa o urmă, să facă modificări, „reforme".

Problemele de bază ce se puneau învățământului românesc; alfabetizarea masselor largi, o instrucție serioasă care să formeze cadrele necesare desvoltării noastre industriale și agricole, specialiști care să conducă școlile, bibliotecile și muzeele nu erau studiate.

Schimbările se refereau în genere la programa analitică a liceelor. După capricii personale, miniștrii ordonau ca liceul să aibă 7 sau 8 clase, ca să dea o importanță mai mare sau mică învățământului matematic sau humanist.

Problema educației cetățenești și morale a tineretului nici nu-i preocupa pe conducătorii departamentului decât pentru a fasona spirite în așa fel încât să fie uneltele oarbe ale claselor stăpânitoare.

Problema analfabetismului

Problema învățământului era una dintre cele mai grele pe care regimul democrației populare avea să le rezolve.

Se pune mai întâi chestiunea alfabetizării masselor largi.

Acum dela venirea d-lui Gh. Vasilichi în fruntea ministerului s'a alcătuit un plan de bataie care va duce la alfabetizarea ultimului cetățean din cel mai îndepărtat sat, toți învățătorii fiind obligați ca, pe baza statisticelor să înființeze școli de alfabetizare în sate, în fabrici și cartiere.

Reforma învățământului

Invățământul secundar va fi reformat radical după nevoile pe care urmează să le îndeplinească în republică.

O atenție specială se acordă creerii de școli mijlocii care să ne dea cadrele de tehnicieni industriali și agricoli, care ne sunt necesare.

Nouă ordine în Universitate

O ordine nouă se va stabili.

I. L.

—(Continuare în pag. 2-a)—

Opera de reconstrucție a Iașului

Toate formațiunile de massă vor organiza întreceri în muncă

Prin contribuția voluntară a sindicaliștilor, s'a realizat până în prezent o economie de peste patru milioane lei

Importanta ședință a Comandamentului de asanare a orașului

Instructivă a fost ședința de Miercuri după amiază a Comandamentului de asanare a Iașului ținută la Primărie sub președenția d-lui general Mihai Vasiliu. Din raportul prezentat de d-l. ing. S. Chiriacescu șeful serviciului cadastrului de pe lângă Municipiu s'au desprins o serie de învățăminte pentru viitor de care —neapărat—trebuie să se țină seama în campania de lucru care începe.

Salubritate, asanare, transport

Dela înființare chiar — arată dl. ing. Chiriacescu— Comandamentul s'a străduit să lucreze în trei direcții distincte și anume: 1) Salubritatea orașului (curățirea străzilor, a locurilor virane, a curților). Această operațiune s'a desăvârșit prin împărțirea orașului în sectoare. Munca a început cu mult entuziasm în ziua de 8 Septembrie 1947 fiind inițiată de organizația locală a Partidului Comunist și sprijinită de armată și de organizațiile de massă. După două săptămâni fața târgului e a cu totul schimbată.

S'a resimțit însă în mod permanent lipsa mijloacelor de transport, mulți dintre proprietarii de vehicole eschivându-se să contribuie la opera de salubritate. 2) Asanarea orașului prin dărâmarea clădirilor ruinate ce ajunseseră adevărate vespasiane publice și îngrădirea acestor clădiri cu sârmă ghimpată ori astuparea lor cu cărămizi. Lucrul a început deasemeni la 8 Sept. 1947 prin dărâmarea și curățirea ruinelor din centru (Piața Unirii). 3) Transportul materialului și a moluzului la extremitățile orașului.

In munca de asanare contribuția Comisiei Județene a Sindicatelor s'a dovedit foarte remarcabilă. Au muncit benevol dela 8 Sept. 1947 și până la 31 Decembrie 1948 peste 6000 sindicaliști.

Date și cifre semnificative

Publicăm câteva date și cifre din interesanta expunere a d-lui ing. Chiriacescu: In Piața Unirii s'au dărâmat imobilele Chiuca, Luther, Motăș, Jurist și proprietatea Primăriei. In strada Cuza Vodă s'a dărâmat în parte imobilul Braunștein (colț cu strada Săulescu), imobilul din fața Poștei și cel din fața Maternității. In strada V. Alexandri s'a dărâmat și curățit imobilul de lângă

M. AD.

—(Continuare în pag. 3-a)—

Conferința medicilor șefi din Moldova

Dl. Inspector general sanitar dr. V. I. Bușilă și d. medic șef al județului Dr. I. Spânu au plecat la București unde participă la o importantă conferință la Ministerul Sănătății, la care iau parte toți medicii șefi din Moldova.

Dolarul a fost apucat de scutur

Un senator american a propus în camera reprezentanților o lege pentru preschimbarea monetei în Statele Unite. O timidă informație, însă ea a avut darul să zgâlțâie puțin încrederea nelimitată pe care toți speculanții din lume o demonstrau și propagau pentru patria dolarului și a celor mai puternice dinastii de speculanți.

Au cam intrat în panică acest soi de cetățeni. Ei au început să deschidă câte un ochi și să vadă realitatea. Că ceia ce li se părea lor teren sigur de trăit pentru orice fel de liber trafic, nu este altceva decât un val de nisip foarte ușor spulberabil la cea mai îndepărtată influență a ciclonului cum se anunță.

Regimul capitalist american a trăit în ultimii ani după război o stare de eufonie, care i-a dat iluzia unei false prosperități. Cererile mari de mărfuri din interior și exterior i-au zăpăcit pe giganții stăpânitori de uzine și trusturi până într'atâta, încât la un moment dat au crezut că ei stăpânesc evenimentele, Golind magazinele lor de mărfuri nevandabile și mucegăite au realizat beneficii deschizătoare de pofte care până mai eri erau înlănțuite de precauta doctrină roosveltiană. Considerându-se stăpâni ai pământului au crezut că pot cumpăra popoarele cu haine vechi, ciocolată stătută promisiuni și amenințări, toate învăluite în sclipitoarea hârtie celofan.

După anii de sbenguială într'o lume minată și înfometată de războaie, țara dolarului se simte sufocată de proprii ei dolari. Reacțiunea a început cu un timid scutur.

Noi vom fi doar martori la ceia ce va urma. Căci scuturul dolarului va atinge numai acele state și pe acei oameni, care au crezut că pot trăi numai din caniota elefanților jucători la marele tripou de pe Broadway.

Industria alimentară a U. R. S. S. în 1947

Planul cincinal postbelic prevede între altele și fabricarea pe scară din ce în ce mai largă a mărfurilor de mare consum, precum și ridicarea nivelului de trai al populației. Locul cel mai important în înfăptuirea ultimelor două sarcini îl deține fără îndoială industria alimentară. De activitatea ei depinde aprovizionarea neîntreruptă a populației cu pâine, carne, grăsimi, zahăr, conserve, etc. depinde deci ridicarea bunei stări materiale a poporului.

Cel de al doilea an al planului cincinal de după război a însemnat pentru oamenii muncii din industria alimentară sovietică un an de eforturi și muncă deosebit de intense; lor li s'a cerut nu numai să refacă întreprinderile avariate, să lărgească pe cele existente și să construiască altele noui; lor li s'a cerut ca înainte de toate să sporească producția, fapt care a dus la crearea unei abundențe de produse alimentare și a contribui în mare măsură la lichidarea sistemului cartelar.

Războiul a lăsat și în această ramură de producție urme adânci; baza industriei alimentare a suferit daune serioase; în special în regiunile foste sub ocupație germană, unde au fost distruse aproape jumătate din numărul total al întreprinderilor alimentare existente acolo. Datorită însă nemărginitei griji a guvernului sovietic, industria alimentară a învins cu succes greutățile de după război. Anul trecut au fost refăcute aproape toate întreprinderile care au fost distruse, creîndu-se o bază de materii prime mai puternică decât aceea din anul 1946.

Cea mai strălucită dovadă a succeselor obținute de industria alimentară în 1947 sunt datele publicate în Comunicatul Comitetului de Planificare de pe lângă Consiliul de Miniștri al URSS cu privire la rezultatele îndeplinirii prevederilor planului cincinal pe anul 1947. Comunicatul arată că producția globală a industriei alimentare, precum și a celorlalte ramuri industriale nu numai că a atins în 1947 prevederile planului, dar le-a și depășit. Industria alimentară, de pildă, a îndeplinit planul pe 1947 cu 100 la sută, industria de carne și produse lactate cu 107 la sută, iar industria de delicatese—cu 113 la sută. Comparativ cu anul 1946, industria alimentară a URSS a crescut în cursul anului trecut în mod considerabil. Astfel în 1947 fabricarea zahărului s'a dublat față de 1946, producția grăsimilor animale s'a mărit cu 12 la sută, a grăsimilor vegetale cu 24 la sută, iar a produselor de pește cu 28 la sută.

Nu e nevoie să mai dovedim că depășirea prevederilor planului și crearea în țară a rezervelor necesare de produse alimentare au permis guvernului sovietic să des-

—(Continuare în pag. 2-a)—

Incrustări

Zodie nouă

Anotimpul curios și capricios a răsturnat starea firească a lucrurilor preconizate de calendarul instinian și rguroasă de obicei în aplicarea atributelor sale din fiecare sezon.

În loc să înotăm în oceane de nămeți cu gerul care încrustează modele subțiri pe ferestre băgat sub paltoane, ne plimbăm pașii pe trotuare căldușe printre zidurile albe care reflectă soarele tânăr și neted.

Ghioceii și viorelele privite la început cu surprindere au fost apoi trecuți în domeniul cotidianului. Și nimeni nu s'ar mira dacă mâine, poimâne crengile ar flutura în vânt grele de floare albă, iar cine știe, cireșile ar începe să-și ofere carnea lor roșie.

Căciulile au dispărut complect înlocuite cu pălării purtate galant în vântul călduț de primăvară. Ici colo pardesiile exală câte un miros străveziu de naftalină amestecată cu izul dulceag al coloniei. Câte un tânăr sportsman înfruntă soarele în surduc tăiat modern sau pullower tineresc.

L-am întâlnit ieri pe amicul meu X, bucurându-se de soarele care tăia cu dalta siluetele subțiri ale fetelor, — „Ce zici de vremea asta?"

— „Ce să zic? Frumoasă!" — „Dar dacă vine iarna?" — „Care iarnă?" „Păi suntem abia la începutul lui Februar!"

Amicul meu și-a lăsat o cută între sprincene.

— „Iarna! Uitasem de ea. Uitasem că mai există și iarna. Dar nu se poate să mai vie. Ai citit doar ce scrie Topor. Iarna s'a dus, nu mai vine pe la noi!".

Într'adevăr am uitat complect de iarnă. Săniile și patinele s'au ruginit anul acesta în pod, skiurile au zăcut crăcănate după ușă și nămeții nu au mai făcut pârtie pentru săniuș.

Parcă și vremea luminoasă, puternică, nouă, reflectă primăvara timpurie a statului nostru.

Sub semnele R. P. R. multe lucruri noi se ivesc zi de zi. Prețuri care scad, ruine care se nărue înlocuite cu ziduri albe și înalte. Și chiar răbufnirile izolate și aspre ale iernii sunt primite cu nepăsare și cu forțe noi alimentate de zodia bună sub care se îndreaptă pașii noștri.

MIRCEA BANU

CARNET

D-l Traian Șelmaru a publicat recent o serie de articole în ziarul „Scânteia" intitulate Pe marginea unei cronici asupra volumului de versuri al poetesei Nina Cassian".

D-sa analizând rostul criticei care este hotărâtor la desvoltarea artistului, trebuind să lupte împotriva „scepticismului ceftin", să distrugă „pozițiile de apărare ale capitalismului în lupta sa contra socialismului", care critică trebue să fie axată pe principiile marxiste-leniniste confruntate cu realitatea.

Referindu-se la volumul „La scara 1|1" al poetei Nina Cassian, d-l Traian Șelmaru analizează concludent poziția anti-realistă și decadentă a poetei în contradicție cu afirmațiile greșite ale criticului Ovidiu S. Crohmălniceanu care a găsit în aceste versuri amprente progresiste sau revoluționare.

Criticând atât maniera obscură de exprimare a criticului cât și falsa lui interpretare dl. Traian Șelmaru scrie o nouă pagină pe drumul stabilirii adevăratei meniri a unei critici pozitive și realiste.

Noul drum al Academiei Române

Cu ocazia sărbătorirei Excelențelor Sale, prof. Dr. C. I. Parhon și Mihail Sadoveanu la Academia Română, discursul d-lui prof. Dr. Parhon a subliniat menirea nouă a membrilor celei mai înalte instituții de cultură din țara noastră: *„Desigur că tradiția este bună, a spus Excelența Sa, dar tradiția nu trebue să fie ech valentă nici cu rutina și mai puțin cu rugina. Suntem, firește într'o situație superioară dar nu trebue să ne pierdem capul din pricina acestei situații. Ne considerăm ca primii slujitori ai poporului și nu ne vom „umfla" niciodată de situația noastră. Din contra ne vom păstra locul modest pe care îl deținem și vom fi fericiți să lucrăm pentru poporul muncitor, din sânul căruia ne-am ridicat și din care facem parte".*

Poziția artistului

La București au loc săptămânal, spectacole de teatru concerte pentru actori și instrumentiști urmate de discuții la care i-au parte toți cei de față. Astfel prejudecata că actorul nu trebuie să gândească ci numai să execute tinde să fie spulberată.

De vreme ce actorul este scos de pe poziție ilogică a unui simplu manechin permanent la dispoziția celui care „gândește" indiferent cum, participarea sa la realizarea spectacolului nu mai apare ca un fapt izolat fără semnificație ci ca un gest conștimțit de integrare într'un efort comun, conștient, demn de poziția pe care artistul o ocupă în societate.

Asemenea încercări, mai restrânse, dar organizate de competință nu ar strica de loc și la Iași unde nivelul artiștilor și instrumentiștilor este așa după cum se știe.

Teatrul studențesc

Peste câteva zile își deschide porțile la București „Teatrul studențesc" cu un spectacol caupe alcătuit din „Ursul" de Cehov, „Adevăratul Blamo Poznet" de G. B. Schaw și „Medicul bolnav" de Molière. Se știe că un teatru asemănător va lua ființă în curând și la Iași.

— SPORT —

Politehnica a învins pe tramwaiști cu 5-1 (2-0)

Mercuri după amează, o combinată a districtului a primit asaltul Politechnicei, într'un math amical care s'a terminat, după cum era și normal, cu victoria studenților. Echipa Politechnicei n'a strălucit însă. A urmărit doar victoria și nimic altceva. De altfel, a jucat cu 3 titulari lipsă și anume: Popovici, Schreiner și Petrescu.

La aceasta se mai adaugă și capitolul cel mai important: antrenorul. In adevăr, absența d-rului Grădinaru a handicapat destul de serios echipa și astfel am văzut pe teren un atac ineficace care în prima repriză n'a reușit a fructifica decât 2 baze de goal.

Compartimentele studenților în calificative

Apărarea Politechnicei, în notă.

Linia de halfi, penetrabilă. Atacul, anchilozat și ineficace. Fac excepție, în oarecare măsură, Vâlvoiu și Gologan.

...Și cele ale districtualilor

Apărarea, masivă, dar nu și imposibila de străpuns.

Linia mediană, bună.

Atacul, nul.

Dintre noile achiziții ale Universității, care au evoluat în cadrul acestui match, citâm: Puiu Vlad și Taflan. In echipa districtului au mai apărut Saghin, Matei, Zaharia. Toți cei de mai sus au arătat oarecare bunăvoință.

Golurile

au fost înscrise în ordine, de următorii: Deak, Vlădescu, Gologan, Talpă, Gologan pentru Politechnica și Grigoriu, cu ajutorul... portarului și al vântului, pentru „Electrica". A arbitrat d-l Tr. Ștefan Al

Ujpest și MTK adversarii Ciocanului

în turneul din Ungaria

Cu ocazia turneului echipei MTK în Capitală, conducătorii grupării Ciocanul, au tratat revanșa jocului la Budapesta,

Alb-albaștrii vor evolua în luna Iulie în capitala Ungariei unde vor întâlni pe Ujpest și M. T. K.

Situația jucătorilor de foot-ball fugiți în Ungaria

— Importante hotăriri luate cu ocazia întrevederii dintre d. Angheliu, președintele FRFA. și conducătorii clubului M. T. K.

Luni seara, la sediul clubului Ciocanul a avut loc un important schimb de vederi între reprezentanții forurilor noastre sportive și conducătorii echipei M. T. K.

Au luat parte d-nii deputat Em. Angheliu, președinte FR FA, I. Șiclovan secretar federal Salgo președintele clubului M. T. K., Bus Fekete Pal, prim redactor la „Nep Sport" și antrenorul lui M. T. K. Bukoi Szekeli.

D. Angheliu a expus punctul de vedere al Federației noastre asupra situației jucătorilor fugiți din țară și a arătat că măsurile severe luate împotriva lor nu au alt scop decât apărarea moralei în sport și transformarea footbaliștului într'un element util societății.

S'a luat apoi în discuție fiecare „caz" în parte. Astfel, în ceiace privește jucătorii Hortvath și Șamu dela Sparta s'a ajuns la un acord în sensul că FRFA le va acorda extrădarea pentru faptul că datorită lor au fost descoperite falșurile și traficurile practicate de conducerea grupării Sparta din Arad ei fiind victimile acestor racoleuri.

Situația jucătorului Horvath dela Ciocanul rămâne însă neschimbată adică suspendat de FRFA pentru faptul că a părăsit țara fără a anunța măcar acest lucru forului de specialitate la care era legitimat.

A venit apoi la rând cazul Demeter pentru care jucător după cum se știe vechea conducere a „Ferar"-ului din Cluj a primit un „aconto" (!) dela MTK.

FRFA a promis că va lua măsuri csa gruparea maghiară să fie de pagubită, jucătorul urmând să activeze mai departe la actuala lui grupare.

C.F.R. BUC. a propus lui M. T.K. disputarea unei revanșe Joi 12 Februarie

După înfrângerea suferită din partea lui MTK, conducătorii echipei CFR B au propus pentanilor: disputarea unui match revanș", care ar fi trebuit să aibe loc azi. Conducerea clubului MTK, a declinat oferta, deoarece MTK, are de susținut Duminică primul match de campionat cu Ujpest, o partidă grea.

In această situație conducătorii feroviarilor au propus un nou match pentru ziua de Joi 12 Februarie în Capitală. Conducătorii pestanilor au declarat că vor da răspunsul telefonic dela Budapesta.

S'a alcătuit echipa de box a Capitalei pentru reuniunea cu Sofia

Se știe că la 15 Februarie urmează să se desfășoare în Capitală interesanta reuniune internațională de box între reprezentativele Sofiei și Bucureștiului.

Pentru această importantă manifestație pugilistică, care a fost confirmată și de forul de specialitate din țara vecină s'a alcătuit următoarea echipă.

Masă: Sandu Ion, Cocoș. Eustațiu Margarit, pana: N. Duică (Mantoma), ușoară: V. Tiță, Semi mijlocie: N. Șulț: Mijlocie: Florea Costin, Semi grea: Gh. Georgescu, Grea: P. Menzel.

Aceasta va fi antrenată special cu o săptămână înainte de data reuniunii.

Duminică

Politehnica-Franco-Română

Duminică 8 Februarie a. c., calendarul oficial foot-balistic se inaugurează în localitate prin matchul Politechnica-Franco-Română Brăila.

In cursul zilei de azi, urmează să sosească Popovici, și Petrescu, astfel că Duminică, studenții se vor prezenta cu echipa completă.

Opera „Moldova"

După cum am anunțat pentru Opera Moldova a fost aprobat un buget de 40.000.000 lei care va intra în vigoare de la 1 April 1948. Totuși pentruca Opera să poată funcționa s'a mai aprobat un fond de 200.000 lei pentruca deschiderea stagiunei să se poată face cât de curând cu opera „Lakmé" de Les Delises.

Repetițiile sunt în curs iar premiera va fi în cursul lunei Martie.

LA
BALUL
Artiștilor
organizat de
Sindicatul Mixt de Artiști, Scriitori, Ziariști
Dacă-i bal bal să fie
Revistă muzicală în 16 tablouri, de
Radu Mircea Rățescu
Sâmbătă 7 Februarie
în sala
Teatrului National

Noi orientări în învățământul românesc

(Continuare din pagina I-a)

și în învățământul superior. Ministerul este hotărît să pue capăt ambunlatismului universitar, hotărît deasemeni să-i determine pe studenți să se pregătească serios frecventând regulat cursuriile, seminariile etc.. Nu vom mai avea „ewige studenten" care să aibă carte de student în buzunar și să-și consume tinerețea în localuri de petrecere.

Educația extra școlară

O atenție deosebită se dă acum — și ne referim îndeosebi la învățământul secundar, problemei educației extra-școlare intelectuale, morale și cetățenești.

Ministerul a tipărit un îndreptar după care să se orienteze profesorii în acest sens.

Până acum aici un titular al acestui departament nu s'a ocupat deasemenea probleme.

E drept, în unele iicee se ducea o activitate extrașcolară. Activitatea aceasta nu era însă generalizată, nici uniformizată. Ea nu era făcută după un plan amănunțit ci era în funcție de felul unor profesori cari de cele mai multe ori se recrutau dintre acei de literatură.

Acum însă totul este în funcție de felul cum profesorii vor înțelege să pue în practică aceste îndrumări.

Educație intelectuală, morală și socială

Care este scopul acestei educații? Mai întâi Ministerul și-a dat seama că programa de învățământ nu este suficientă pentru formarea unui individ complect.

In orele de diriginție, în sedințele săptămânale ce se țin pe clase și în cele bilunare care se țin pe grupe de clasă, tinerii țin lucrări științifice cu subiecte mai largi (Fixism și evoluționism în biologie, contradicțiile între teoriile filosofice și descoperirile științifice ale lui Pitagora). Elevii sunt în felul acesta deprinși să judece critic și să lucreze științific, îndemnați să consulte cărți de specialitate.

O atenție deosebită se acordă marilor scriitori progresiști din străinătate. In felul acesta cercul cunoștințelor elevilor se lărgește mult, spiritul șovin este distrus în germene, optimismul, încrederea în forțele proprii desvoltate, cultivate.

Elevii sunt educați în aceste ore în spiritul respectului pentru exemplarele excepționale ale umanității indiferent în ce ramură și cărei națiuni aparțin.

Se insistă în mod deosebit asupra figurilor progresiste din istoria României și asupra problemelor sociale.

Școala nu mai izolează azi pe elev de viață, ci îi oferă posibilitatea s'o cunoască și s'o aprecieze. Este studiată în problema rolului pe care intelectualul este menit să-l joacă în societate, a raportului cu clasele sociale productive. Elevele sunt cultivate în spiritul emancipării de prejudecățile după care femeia este inferioară bărbatului. Pentru descoperirea talentelor se organizează expoziții de desemn, de lucru manual.

Iar pentru întărirea spiritului de solidaritate, elevii sunt puși să lucreze în comun la organizarea farmaciilor de clasă, la redactarea ziarelor de perete, la organizarea acțiunilor sociale în cartier etc.

Elevii trebuie deasemeni să fie educați de asemeni în spiritul cultivării amiciției cu popoarele vecine și în special cu cele sovietice, în toate clasele se amenajează un colț ARLUS.

Rezultate locale

Rerultatele acestei munci s'au văzut și în orașul nostru, acolo unde s'a muncit intens și cu tragere de inimă Clasa VI a liceului comercial de băieți a fost evidențiată la radio, iar clasele VII-a și VIII-a dela acelaș liceu s'au constituit într'o brigadă de muncă care-și va da aportul la asanarea orașului.

Revista Revistelor

A apărut în vitrinele librăriior noastre No. 1 al caetului publicat de Institutul de studii româno-sovietice „Probleme de literatură și artă".

In cuvântul introductiv

se arată că această publicație își pune ca sarcină să pue la dispoziția publicului cititor românesc cele mai bune și cele mai interesante studii și articole de critică literară ce apar în Uniunea Sovietică.

Aceasta deoarece „creatorii de frumos din România, care și-au pus și ei în față sarcina de a sluji cauza poporului își îndreaptă în mod firesc privirile spre modelele oferite de arta sovietică".

Pentru aceasta este necesară o temeinică acțiune de clarificare. Ori „Problemele de artă și literatură" își propun tocmai să faciliteze acest proces de clarificare.

In acest prim număr

semnează romancierul *A. Fadeev* (Sarcinele noastre imediate), *C. Simonov* (Dramaturgia, teatrul și viața), *A. Bialik* — (Gorki și libertatea creației) *I. Fred* (Estetica decadentismului contemporan, *L. Aragon* (Arta „zonă liberă?"), *M. Mendelsohn* (Literatura americană în căutarea „omului adevărat") *A. Danin* („Oameni cu conștiință curată), Vorneciuc și Niculiu.

Vom discuta

în numerele viitoare problemele puse de literații sovietici.

Azi ne mulțumim doar să salutăm inițiativa „Cărții Ruse".

Industria alimentară a U. R. S. S. în 1947

(Urmare din pag. I-a)

ființeze la sfârșitul anului 1947 sistemul de aprovizionare pe cartele și să micșoreze prețurile. Datorită scăderii prețurilor de stat, oamenii muncii din Uniunea Sovietică vor economisi anual 57 miliarde ruble. Această constituie o dovadă în plus a grijei părintești pentru oameni, pentru îmbunătățirea nivelului lor de viață. Cum se prezintă însă în această privință unele țări capitaliste? In America și Anglia, de exemplu, statul alocă sume importante de bani pentru a mări bugetul pentru nevoile militare și pentru fabricarea armamentului și nicidecum pentru înpunătățirea nivelului de viață a poporului. In Anglia situația alimentară s'a înrăutățit într'atât încât pâinea și cartofii care n'au fost raționalizate nici chiar în timpul războiului se distribuie acum pe bază de cartelă. Insuși Truman a fost nevoit să recunoască că în America inflația „a și început să zdruncine nivelul de viață a milioane de oameni. Produsele alimentare devin prea scumpe", „Mâncați prea mult, domnilor — spune într'una americanilor Talit, autorul faimoasei legi antimuncitorești — trebue să mâncați mai puțin!". Și în general se întâmplă foarte rar că în menu-ul unui muncitor american să se găsească și carne. Din ce în ce mai mult se micșorează rațiile alimentare ale oamenilor muncii din Franța și Italia.

In Uniunea Sovietică desvoltarea producției industriale și îubunătățirea nivelulni de viață al oamenilor muncii sunt strâns legate între ele. Deaceia muncitorii lucrează iară preget la mărirea randamentului muncii, la folosirea cât mai deplină a tuturor rezervelor.

O deosebită influență a avut asupra creșterii producției industriei alimentare sporirea numărului întreprinderilor ei, întrecerea socialistă desfășurată în cinstea celei de a 30-a aniversări a Marii Revoluții Socialiste din Octombrie, precum și întrecerea inițiată de oamenii muncii din Leningrad pentru îndeplinirea planului cincinal în patru ani. Datorită întrecerii socialiste programele prevăzute pentru cel de al doilea an al planului cincinal au fost îndeplinite de cele mai multe ramuri industriale exact la termenul stabilit' iar de unele chiar mult mai înainte. Astfel, programul anual de fabricare a produselor de cofetărie și a vitaminelor a fost îndeplinit la 1 Decembrie 1947, a zahărului tos — la 15 Decembrie și a conservelor — la 1 Decembrie. A fost deasemenea îndeplinit înainte de termen planul de prelucrare a grăsimilor animale. Republicile Azerbaidjacă. Kirghiză Kazahă, Letonă și Karelo-Finlandeză au terminat planurile lor încă în Noembrie. Deși a avut de suferit foarte mult în urma invaziei fasciste germane, regiunea Orel a reușit ca anul trecut să prelucreze mai mult grăsimi decât în 1940.

Deosebit de important este faptul că anul trecut întreprinderile industriei alimentare a U. R. S. S. au atins nivelul antebelic de producție o parte izbutind chiar să-i depășească, cum este cazul industriei de panificație. După desființarea sistemului de cartele s'a văzut că în orașe mari pâinea se fabrică în cantități egale cu acelea din 1940. Afară de aceasta trebue să menționăm succesele industriei de zahăr, ale cărei întreprinderi și-au mărit capacitatea în perioada de după război cu 40 la sută. Nivelul antebelic a fost atins și în industria de sare.

Agricultura socialistă, care în 1947 a dat o recoltă de cereale cu 58 la sută mai mare decât în 1946 a contribuit în mare parte, prin crearea unor importante stocuri de materii prime, la lărgirea și propășirea industriei alimentare. Realizările din 1947 sunt chezășie că în noul an în care abia am intrat, întreprinderile industriei alimentare, utilate după ultimul cuvânt al tehnicei și dispunând de rezerve bogate, vor livra tot mai multă producție și vor ridica și mai mult bunăstarea materială a oamenilor muncii din URSS.

Unificarea I. M. I.-ului cu Uzina de electricitate și tramvai aprobată la București

Situația înființării magazinelor de Stat la Iași

Demersurile d-lui primar Paluga la București pentru nevoile Iașului

Dl. Anton Paluga, primarul Municipiului Iași s'a înapoiat ieri din București unde a stăruit pentru înfăptuirea diferitelor deziderate ale Comunii.

Unificarea I. M. I. cu Uzinele de electricitate și tramvaie,

s'a aprobat de forurile competințe.

Directorul general al noii instituții a fost numit dl. ing. P. Nazarenco, subdirector tehnic a fost numit dl. ing. V. Latchin. Cât privește subdirectorul financiar, fel va fi numit de Consiliul de Administrație.

Fabrica Ghiața

dela Abator va fi repusă curând în funcțiune. Pentru exploatarea acestei fabrici Primarul a obținut la București un împrumut de 5 milioane lei, — fond care va fi învestit în procurarea materialului și mașinelor necesare fabricii Ghiața.

Se speră că până în 2-3 luni fabrica „Ghiața" va fi repusă în funcție.

Magazinele de Stat

la Iași vor fi fapt îndeplinit în scurtă vreme.

Precum se știe, Ministerul Industriei și Comerțului a stabilit un plan pe țară pentru organizarea acestor întreprinderi.

Peste câteva zile va sosi în Iași un reprezentant al Departamentului Industriel și Comerțului care va studia situația la fața locului, va constata posibilitățile orașului pentru extinderea acestor magazine și apoi va depune un raport la Minister.

Pe baza acestui raport se va prevede și pentru Iași planul organizarii magazinelor de Stat.

Alte chestiuni

Primarul a mai obținut la București două mașini-camioane „Zisș" pentru nevoile Municipiului. Vehicolele costă 1.200.000 lei sumă ce va fi trimisă imediat casei furnizoare.

*

Peste câteva zile va fi convocat Consiliul Municipal care va lua cunoștință de toate demersurile întreprinse de d. primar A. Paluga la București pentru nevoile Iașului.

REP.

Toate formațiunile de massă vor organiza întreceri în muncă

(Urmare din pag. I-a)

Chestură.

Pentru străpungerea străzii Ștefan cel Mare s'a dărâmat în parte o clădire expropiată de Primărie în acest scop. In strada Păcurari s'au dărâmat ruinele imobilului Bonciu. In Piața Unirii clădirile dărâmate au fost pe o suprafață de 5440 metri pătrați scoțându-se 10619 metri cubi zidărie de piatra și cărămidă, 1724 metri cubi planșe de lemn și bolți de cărămidă, 780 metri cubi acoperișuri. Clădirea Braunștein (colț Săulescu) a fost pe o suprafață de 270 metri patrați cuprinzând 376 metri cubi zidărie de cărămidă, 540 metri patrați planșeuri de lemn și 270 mefri patrați acoperiș. La străpungerea străzii Ștefan cel Mare s'au dărâmat 250 metri cubi zidărie de cărămidă, 324 planșeuri de lemn și 270 metri patrați acoperiș.

La dărâmări, alegerea și transportul materialului și curățirea terenului s'a folosit 5564 zile — mână de lucru voluntară și 9115 zile—mână de lucru cu plată. Până la 31.XII.1947 s'a transportat moluzul rezultat din dărâmări și moluzul din Piața Unirii cantitatea de 13116 metri cubi cu camioane oferite benevol, 9725 metri cubi cu camioane plătite și 6458 cu tramvaie și remorci, S'a cheltuit în total pentru asanare 1699888 lei și s'a calculat la suma de 6451980 valoarea lucrărilor dacă ar fi fost numai cu plată.

S'a realizat deci o economie de 4756092 lei, — economie rezultată de pe urma contribuții benevole a sindicaliștilor,

S'au realizat sute de transporturi de moluz

In străzile General Cernat, Canta, Regiei, Gârlei, Ciric iar în vagoane de tramvai la extremitățile Copou, Păcurari, Șos. Socola, Nicolina, Podul Roș, Veneția.

Din materialele rezultate din dărâmări s'au construit compartimente zidite în Piața Halei și s'au făcut reparații la școala normală de conducătoare, Biserica Trei Erarhi Mitropolie. Deasemeni s'au dat în total 25500 cărămizi pentru diferite instituții (școală primărie) din comunele Letcani, Aroneanu, Valea Adâncă, Goruni,

Raportul inginerului Chiriacescu, a fost totuși incomplect fiindcă nu includea decât activitatea din Centrul orașului și abia din 10 sectoare.

O concluzie justă

La ce concluzie se poate ajunge din expunerea d-sale ?

Concluzia a fost formulată foarte judicios de dl. V. Condrea directorul Oficiului Economic Județean. Pentru viitor să fie antrenată în munca de reconstrucție a orașului toate organizațiile de massă care să muncească după un plan bine chibzuit. S'a constatat că prin contribuția sindicaliștilor s'a realizat o economie de peste patru milioane lei. Faptul acesta denotă că, dacă în acest mod se face cât mai puține cheltuieli, procedeul trebuie continuat. Fără îndoială că UTM-ul, studențimea, Federația Democrată a Femeilor, — în sfârșit toate organizațiile vor face întreceri în muncă.

Brigăzile voluntare de lucru de pe tot cuprinsul țării au luat pildă de la faimoasa brigadă care a muncit pe șantierul Agnița Botorca.

Sugestia d-lui Condrea a fost viu aplaudată, iar d-na col. Petrescu reprezentanta FDFR și reprezentantul UTM-ului și-au luat pe loc sarcini concrete.

Situația financiară

Dl. V. Avram președintele Camerei de Comerț a făcut o dare de seamă asupra gestiunii băneșți a Comandamentului arătând că veniturile se colectează din cotizații, donații, contribuția salariaților publici - cefereul a dat jumătate din totalul contribuției salariaților - liste de subscripții și tichete.

Se constată că cetățenii primesc cu bunăvoință aceste tichete la cinematografe, cofetării, restaurante, magazine cu punete etc.

*

După ce s'au mai discutat unele chestiuni de amănunt, ședința a luat sfârșit, hotărându-se ca cea viitoare să aibe loc Miercuri 18 Februarie ora 5 d. a.

Situația epidemiei de tifos în raza Inspectoratului Iași

Măsurile de combatere

In perioada dintre 24-31 Ianuarie, situația epidemiei de tifos exantematic în județele din raza Inspectoratului Sanitar-Iași este urmatoarea :

Cazuri noi declarate în această perioadă de timp:

Bacău : oraș : 3 cazuri județ, 75 cazuri,

Falciu : oraș : 8 cazuri județ, 87 cazuri.

Iași : oraș : 11 cazuri județ, 50 cazuri.

Neamț : oraș : 4 cazuri județ 51 cazuri.

Vaslui : oraș : 3 cazuri județ, 50 cazuri.

Cazuri noi de scarlatină

Județul Neamț 4 cazuri, Iași 1 caz.

Activitatea trenurilor anti-epidemice

In cadru acțiunii de combatere a tifosului exantimatic din Moldova, trenul anti-epidemic Nr. 1, acttveză în momentul de față în jud. Falciu iar trenul anti-epidemic Nr. 2 în raza județului Galați,

Au fost trimise și importante cantități de medicamente în aceste două județe.

„Lupta pentru pace"

Conferința ținută la sediul Partidului Național Popular

In ziua de 3 Februarie 1948 la sediul PNP din strada Lăpușneanu 21, a avut loc conferința d-lui Aurel V. Loghin despre „Lupta pentru pace",

D-sa a început prin a arăta situația de după cel de al II-lea razboi mondial, care a dus la schimbări esențiale pe plan internațional.

Zdrobirea statelor fasciste și rolul hotărâtor pe care l-a avut URSS în victoria asupra fascismului, au schimbat radical raportul de forțe, între cele două sisteme, capitalist și socialist, în favoarea celui din urmă.

URSS este în schimb singura țară, care *luptă pentru pace*, și independența popoarelor mici. URSS va depune toate sforțările ca planul imperialiștilor să nu poată fi realizat.

Au luat parte la discuții dl. prof. C. Mureșanu și insp. g-ral Al. Triandaf.

Carnet polițienesc

Prins în fragrant delict de furt

In cursul zilei de eri, a fost arestat individul Cercel N. din strada H. Șendrea 36.

Acesta a fost surprins de către un polițist, în timp ce încerca să sustragă printr'o fereastră din locuința d-lui Moise Zilberman din str. Rufeni 3. niște lengerie. Circa III poliție cercetează cazul.

Uciși de explozia unei mine

O groaznică nenorocire a fost înregistrată în cursul zilei de eri în com. Belcești, având rezultat doi morți.

Iată împrejurările care au dus la acest tragic desnodământ.

Având unele treburi în Tg. Frumos, tinerii Axinte Grigore și Popovici V-le au încercat să taie drumul luând-o peste câmp. La câteva sute de metri de Belcești, tinerii au călcat pe o mină, a carei explozie i-a prefăcut în bucăți omorându-i.

Postul de jandarmi respectiv a întreprins cercetări.

Hoți de buzunar

In cursul zilei de eri, mai mulți cetățeni au înaintat la circ. IV poliție pe indivizii Grigoriu Victor din str. Brandușa 49 și Ostic Gh. din str. Tacu 39. Aceștia au fost văzuți și prinși în timp ce încercau să sustragă din buzunarul săteanului Pricop V-le din com. Rediu-Tatar, un portmoneu cu acte. Cercetați de către comisarul Bogdan șeful circ. IV, pungașii și-au recunoscut intențiile. Cercetările continuă.

Atac banditesc

D. Haralamb Octav din str. Șapte Oameni 18, a reclamat chesturei de poliție din localitate, ca în cursul nopții de Luni 2 Februarie a fost atacat și jefuit de către doi indivizi necunoscuți.

Reclamantul relatează că îndreptându-se spre casă în preajma orelor 23, la intretaerea străzi V. Lupu și I. Creangă, a fost acostat de către un individ care l-a întrebat cât îi ora. Inainte de a se putea uita la ceas, s'a pomenit izbit în creștet cu o bâtă și trântit la pământ.

Cu toate țipetele sale a fost imobilizat și jefuit de 4300 lei ceas și palton. Hoții au dispărut protejați de întuneric, la apariția unui gardian public atras de țipete. Au fost întreprinse cercetari.

Capturarea unei periculoase bande de spărgători

In urma uuor îndelungate și minuțloase cercetări, organele jandarmerești din localitate au reușit să captureze o periculoasă bandă de spărgători, care activa în raza comunei Popești jud. Iași.

Această bandă care opera de câteva luni, n'a putut fi prinsă până nu s'a deplasat la fața locului d. căpitan M. Mihailescu comandantul Legiunii Iași și șeful biroului poliției plut. maj. Costea Ș. Componenții bandei sunt: Const. Ispir, Toma Zaharia și Eugen Matei, toți din com. Popești.

Arestați, aceștia au relatat un lung șirag de spargeri comise. Una dintre cele mai importante lovituri, este aceea săvârșită la cooperativa „Ajutorul", din Popești. de unde răufăcătorii au sustras mărfuri în valoare de sute de mii lei. Au mai devalizat în două rânduri, debitul CAM și locuința d-nei Catinca Pohonțu, de unde au furat lucruri și produse CAM, a căror valoare depășește 100.000 lei.

Amanuntele care au dus la capturarea hoților, au fost furnizate de locuitorul Gh. Zaharia, care i-a surprins acum câteva zile în timp ce încercau să-l jefuiască. Răufăcatori au fost aduși la Legiunea de Jandarmi Iași unde continuă să fie cercetați.

Spargerea în str. Ornescu

O spargere care ese din comun a fost înregistrată în centrul orașului.

Este vorba despre un furt de îmbracaminte și lenjerie reclamat circ. IV poliție, de către d. Grosenberg Lupu din str. Ornescu 1. Acesta relatează că eri seara în preajma orelor 2, venind din oraș, în apropiere de casă, a fost oprit de către doi indivizi bine îmbrăcați, care l-au ținut de vorbă circa o jumătate de oră.

Intrând apoi în locuință a constatat cu surprindere că toate lucrurile erau răvășite, lipsindu-i o parte din îmbrăcaminte și lengerie.

Au fost intreprinse investigații de către comisarul D. Părau, pentru identificarea periculoșilor răufăcători.

Călăto fără bagaj ?
Nu! Călător cu bagaj!
în
„Dacă-i bal, bal să fie" !
Sâmbătă seara la
Teatrul Național

Deschiderea
cursurilor populare
la Conservator

Eri a avut loc în prezența corpului profesoral și a unei bogate asistențe, deschiderea cursurilor populare inițiate de direcția Conservatorului „Gh. Enescu".

Au luat cuvântul d-nii N. Broșteanu directorul Conservatorului care a subliniat importanța cursurilor populare care vor pregati elementele talentate indiferent de vârstă sau studii pentru a putea duce la veritabile realizări artistice. D-sa a arătat că inițiativa Conservatorului iesan este prima de acest gen în țară.

A vorbit apoi d. profesor George Pascu. Cursurile populare au început cu un mare număr de participanți.

Citiți OPINIA

La Magazinul de Incălțăminte
Ion Moraru
din str. Lăpușneanu Nr. 28
au sosit și s'au pus în vânzare următoarele cantități de încălțăminte
200 p. pant. bărb. la prețul de lei 1855 p.
120 „ „ dame box negru „ 1560 „
box maro „ 1570 „
Deasemenea se distribue :
BOCANCI la prețul de lei 1970 p.
cu cartele de munci grele
Talpă furda calitatea II lei 233 kg.
„ „ „ III „ 128 „
fără cartelă

TEATRUL NAȚIONAL
Vineri 6 Februarie 1948, ora 8 precis
Marele turneu cu puternica melodramă
Cerșetorii în haine negre
acte 7 tablouri de T. Mușatescu după D'Enne
cu
OVID BRÂDESCU—COSTIN DODU—ION NEGREA
G. SOARE—M. CASSVAN—D'AYOL
cu întreg ansamblu și montarea din Capitală
Decoruri și costume proprii — Montare — Fast
Biletele la Agen. Teatr. SATURN Piața Cuza Voda 3

Sancțiuni severe pentru autorii furturilor în dauna căilor ferate

Cu toată stăruința organelor superioare CFR de a îmbunătăți condițiunile de călătorie la trenurile de persoane și la cele de marfă, situațiunea din prezent lasă de dorit, și aceasta din cauza numeroaselor furturi și deteriorări a vagoanelor, canapelelor, ruperea plombelor, etc. Câteva vagoane clasă sosite în gara Iași cu ocazia inaugurării liniei Ilva Mică-Vatra Dornei și care erau prevăzute cu canapele, plușuri, covoare, becuri etc., au fost devalizate în prima noapte de locațiune în stația Iași, plușurile și becurile furate etc.

Iată de ce s'a elaborat o lege specială care prevede aspre pedespe împotriva acelora care s'ar face vinovați de asemenea fapte.

Legea este publicată în Monitorul Oficial Nr. 219 bis din 29.12.1947. Potrivit acestei legi, furturile săvârșite în dauna patrimoniului CFR și asupra bunurilor încredințate Ad-ției spre transport ori păstrare **sunt considerate crime** și se pedepsesc cu temniță grea de la 3-7 ani și degradare civilă dela 3-6 ani.

In cazul când infractorii sunt salariații CFR sau fac parte din personalul de pază pedeapsa va fi dela 7-20 ani temniță grea. Tentativa se va pedepsi ca și crima săvârșită, iar complicii tăinuitori și agenții provocatori se vor pedepsi ca și autorii principali. Cercetarea și judecarea acestor infractori se face în stare de arest de *Tribunalele de județ în prima și ultimă instanță*, potrivit procedurei prevăzute în Codul penal pentru delicte flagrante.

Instanțele civile sunt competente să judece și pe delicventii militari.

Sperăm că în urma acestor drastice măsuri furturile se vor împuțina iar condițiile de călătorie și de transportare a marfurilor se vor ameliora.

DOCTOR
M. Rothenberg
Medic primar
BOLI INTERNE
întors în localitate a reluat consultațiile în strada
M-șal Malinovsky nr. 14
(fost Palat)
Cons. 8—10 și 3—7 d. a.

SE CAUTA

zilnic funcționari și funcționare. Deci atât Dvs. cât și copii Dvs., pot învăța în foarte scurt timp și convenabil tie DACTILOGRAFIA (mașina de scris), tie STENOGRAFIA, CONTABILITATEA CORESPONDENȚA, LUCRARI DE BIROU sau LIMBI STRAINE, ca Engleza, Rusa, Franceza, Germana.

Se eliberează DIPLOMA.

Se scrie, se copiază și se TRADUCE orice acte, corespondență, literatură, etc. în și din toate limbile.

Se multiplică CURSURI pentru d-nii STUDENȚI în ori câte exemplare la o mașină speciala de multiplicat.

Inscrierea la orice oră din zi la: ȘCOALA DE STENODACTILOGRAFIE din strada MUZELOR Nr. 9 (vis-a-vis de Liceul Oltea Doamna).

DOCTOR
S. A. DAVID
Boli interne
și de copii, boli de femei
Venerice, Sifilis
Blenoragia, vindecă radical în 9 ore (Penicilina)
Iași, str. Costache Negri 3
(colț Elena Doamna)
Cons. 8—12 dim. și 2—9 seara

„Cimitirul cu etaje"
„Călătorul cu bagaje"
„Bun găsit bătrâne Iaș"
„Te iubesc"
Iată câteva numere din revista
„Dacă-i bal, bal să fie" !
Sâmbătă 7 Febr.
în cadrul balului Artiștilor de la
Teatrul Național

Abonați-vă la OPINIA

Sâmbătă 7 Februarie 1948
în sala TEATRULUI NAȚIONAL
Balul artiștilor
Organizat de Sind. Mixt de Artiști, Scriitori și Ziariști
la 22,30 se va prezenta :
Dacă-i bal, bal să fie
REVISTA MUZICALA 16 TABLOURI DE R. M. RĂȚESCU
Două Jazzuri La bufet Taraful «Barbu Lăutaru»
Ultimele bilete le mai puteți găsi la Agenția Teatrală „SATURN"
BALUL VA FI FOTO-FILMAT

ULTIMA ORA

Textul tratatului de prietenie colaborare şi asistenţă mutuală între România şi Uniunea Sovietică

Prezidiumul provizoriu al Republicii Populare Române şi Prezidiumul Sovietului Suprem al URSS dorind consolidarea raporturilor de prietenie strânsă şi colaborare în slujba păcii între cele două ţări în spiritul scopurilor şi principiilor Organizaţiei Naţiunilor Unite constatând că întreţinerea relaţiilor de prietenie şi bună vecinătate corespunde intereselor vitale ale ambelor state au hotărît încheierea prezentului tratat.

In acest scop, din împuternicirea Prezidiumului Republicii Populare Române, Dr. Petru Groza, Preşedintele Consiliului de Miniştri al RPR şi din împuternicirea Prezidiumului Sovietului Suprem al URSS, Viaceslav Molotov locţiitor al Preşedintelui Consiliului de Miniştri şi Ministru al Afacerilor Străine, după ce au schimbat deplinele lor puteri constatând că sunt în bună regulă, au convenit asupra următoarelor:

Articolul 1 — Inaltele părţi contractate se angajează să ia toate măsurile pentru înlăturarea oricărei ameninţări de agresiune din partea Germaniei sau a oricărui alt stat aliat Germaniei.

Cele două părţi se angajează să participe la toate acţiunile internaţionale, care tind la menţinerea păcii şi securităţii în lume.

Articolul 2.— In cazul când una din înaltele părţi contractante este victima unei agresiuni sau este antrenată în conflict cu Germania sau cu oricare alt stat, cealaltă parte va lua toate măsurile pentru a-i da tot ajutorul militar sau de orice altă natură de care ar avea nevoe.

Acest ajutor mutual se face în conformitate cu principiile Chartei Organizaţiei Naţiunilor Unite.

Articolul 3.— Fiecare dintre cele două părţi se obligă să nu încheie nici o alianţă şi să nu ia parte la nici o coaliţie împotriva celeilalte părţi.

Articolul 4 — Inaltele părţi contractante vor ţine un permanent contact şi se vor consulta la fiecare ocazie asupra tuturor chestiunilor internaţionale, care privesc vreuna din cele două ţări.

Articolul 5 — Cele două părţi vor acţiona în spiritul prieteniei şi colaborării dintre cele două state, tinzând la strângerea legăturilor economice şi culturale dintre ele, cu respectarea independenţii şi suveranităţii fiecărui stat şi fără a se admite amestecul vreuneia din părţi în treburile interne ale eeleilalte.

Articolul 6—Prezentul tratat se încheie pe timp de 20 ani la sfârşitul acestei perioade urmând a fi prelungit —în cazul când niciuna dintre ele nu va exprima în scris, cu un an înainte, dorinţa de a-l denunţa—pe încă 5 ani de zile şi tot aşa mai departe pe timp de câte 5 ani dacă nu este denunţat cu cel puţin 1 an de zile înainte de expirarea fiecărui termen.

Tratatul intră în vigoare imediat după semnare, ratificarea urmând a se face în cel mai scurt timp posibil.

Schimbul documentelor de ratificare se va face la Bucureşti.

Semnat la Moscova în 4 Februarie 1948 de către Dr. P. Groza, Preşedintele Consiliului de miniştri al Republicii Populare Române şi Viaceslav Molotov locţiitorul Preşedintelui Consiliului de Miniştri al U.R.S.S.

Tratatul a fost redactat în două exemplare în limbile română şi rusă, ambele exemplare având putere egală.

Baze militare americane în Spania

NEW-YORK 6.— „Sass" transmite:

Corespondentul ziarului „New York Times" relatează din Madrid că noul comandant al flotei americane din Mediterana, vice-amiralul Sherman, a sosit la Madrid pentru o vizită de 5 zile. El a fost întâmpinat la aeroport de reprezentanţii ministerului de externe al Spaniei franchiste şi ai armatei şi marinei spaniole.

Cercurile ziaristice afirmă că Sherman va negocia cu Franco în vederea obţinerii unor baze de războiu în Spania.

Trupe americane debarcă în Africa italiană

ROMA 6. — Agentia italiană de informaţii anunţă că trupe americane de geniu au debarcat în punctele strategice din Cirenaica şi au fost cantonate pe coastă, lângă Bengasi şi El Agheila.

Micşorarea impozitului pentru proprietari urbani

BUC. 6.— Ministerul de Finanţe a redus impozitul ce trebuie să-l plătească proprietarii pentru apartamentul ce-l ocupă personal.

Astfel proprietarii vor plăti un impozit echivalent cu acel al chiriaşilor.

Fiscul întocmeşte dosare pentru fiecare contribuabil

Potrivit noilor dispoziţiuni, care prevăd prelungirea termenului de declarări a evaziunilor, Ad-ţia Financiară a luat măsuri ca toţi beneficiarii de venituri să fie controlaţi.

Astfel până la 1 Martie 1948 toţi locuitorii cari sunt subceptibili a plăti vreun impozit mai pot face declaraţii.

Circumscripţiile de constatare întocmesc în prezent dosare pentru fiecare contribuabil, cuprinzând actele privind contribuţiunile directe şi indirecte la care trebuie impuşi.

Importante dispoziţii şcolare

Programul bacalaureatului rămâne neschimbat

BUCURESTI 6—Ministerul Educaţiei Naţionale a dat o decizie prin care se anunţă că studenţii nu se pot transfera dela o facultate la alta, decât în cazuri excepţionale şi cu aprobarea Ministerului Educaţiei Naţionale.

BUCUREŞTI 6. — Ministerul Educaţiei Naţionale a decis că programul bacaloreatului rămâne acelaş.

O altă decizie prevede că elevii liceilor şi ai gimnaziilor unice nu pot da examene cu suplinitorii catedrelor decât dacă aceştia sunt licenţiaţi şi absolvenţi ai seminarilor pedagogice.

Organizarea campaniei anti-tifice

BUCUREŞTI 6. — Comisiunile judeţene instituite în vederea campaniei anti-tifice vor avea următoarea componenţă:

Prefectul judeţului, preşedinte; medicul şef al judeţului, medicul Inspectoratului Şcolar, protopopul judeţului, comandantul Cercului Teritorial, comandantul Legiunii de Jandarmi, preşedintele Consiliului Sindical Judeţean, preşedintele Federalei, medicul şef al Casei Asigurărilor Sociale, medicul şef al Serviciului Medical C. F. R. şi directorul Oficiului Economic membri.

Un medic desemnat de medicul şef al judeţului va îndeplini funcţiunea de secretar al comisiunei.

Cmitetele de sănătate care vor funcţiona la sate vor fi formate din: primarul comunei, medicul de circumscripţie, agentul sanitar sau alt funcţionar sanitar auxiliar, directorul şcoalei primare sau al gimnaziului unic notarul comunei şi membrii Comisiei interimare comunale.

Aceştia au în sarcină executarea planului de ridicarea stării sanitare în cadrul directivelor primite dela Comisia judeţeană.

Nu se acordă reduceri la plata impozitelor sustrase

Conform deciziei Comisiei de redresare economică şi stabilizare monetară, termenul până când se pot plăti impozitele provenite din evaziunile fiscale, s'a prelungit până la 1 Martie.

Intrucât această prelungire cu o lună ue zile peste termenul fixat de lege, constitue un act de clemenţă Ministerul de Finanţe a decis ca plata debitele sustrase pe ultimii 10 ani, sau a celor întârziaţi, să nu se mai bucure de alte uşurări.

Aceasta înseamnă că plata acestor impozite se va face fără niciun fel de reducere a majorărilor percepute în trecut pentru depăşirea termenului de plată, indiferent de motivele pentru care s'ar solicita o astfel de reducere;

Funcţionari din inspectoratul sanitar Iaşi socotiţi în continuare de serviciu

Prin adresa Ministerului Sănătăţii, trimisă Inspectoratului Sanitar-Iaşi, următorii funcţionari, care activează în raza acestui inspectorat, sunt socotiţi ca fiind în continuare de serviciu:

Dr. Mareş Gh. medic primar la spitalul de boli interne Tg. Ocna-Bacău.

Palamaru Vera, soră caritate, Serv. Sanit. jud. Fălciu.

Câşlaru Gh., oficiant sanitar Circ. Grumezoaia-Fălciu.

Butnicu Ilarion oficiant sanitar, Serv. Sanitar Municip. Iaşi.

Chirica Aurel oficiant sanitar, Serv. Sanitar Municip. Iaşi.

Wexler Ana împiegată Insp. Iaşi.

Teodorescu N. şef atelier, Spit. Socola Iaşi.

Mihalcea Ion şef atelier Spit. Socola Iaşi

Acostoaie Eufrosina oficiant sanitar circ. Bădeni Iaşi.

Minodora Damian dactilografă Spit. Draghici-Vaslui.

Boiţă Vasile oficiant sanitar Circ. Gropniţa Iaşi.

Mihaieauu Eugenia moaşă, Circ. Şipote-Iaşi.

Furtună Grigore oficiant sanitar Circ. Poeni-Iaşi.

Sidorov Vlad şef atelier Insp. Iaşi.

Enache Aneta moaşă, Circ. Dumeşti-Iaşi.

Stanciu Ion oficiant sanitar Circ. Belceşti-Iaşi.

Moşanu Profire oficiant sanitar Circ Tomeşti-Iaşi.

Grăciuhin Petre magazioner, Spit, Socola.

Toma Nicolaie lucrător calificat, Spitalul Caritatea-Iaşi.

Aurica Adam moaşe, Circ. Răcătău-Bacău.

Melania Ion Botez maestră învăţământ la Institutul Surorilor Ocrotire-Iaşi.

Ajutoare pentru invalizii de război din Iaşi

Casa I.O.V.R. Bucureşti a trimis o adresă la Prefectura de Judeţ prin care face cunoscut că, s'a hotărît ajutorarea invalizilor, de războiu din oraşul şi judeţul Iaşi.

Se va trimite îmbrăcăminte care va fi distribuită prin Prefectura de judeţ invalizilor, după starea materială şi procentajul de invaliditate.

Cartelele cu puncte din provincie nu pot fi folosite la Bucureşti

BUCUREŞTI 6. — Ministerul Industriei şi Comerţului a dat o decizie prin care cetăţenii din provincie care au cartelele pentru îmbrăcăminte, nu pot utiliza punctele în Capitală.

Secţia Universitară A.R.L.U.S

Cercul Facultăţii de Lit. şi Filosof.

anunţă pentru Sâmbătă ora 5 d. a. în amfiteatrul „Philippide" conferinţa d-lui prof. Gh. Agavrifoaei „Tendinţele actuale ale literaturii Sovietice".

Intrarea liberă.

Ministerul Informaţiilor, Districtul Regional Iaşi str. Păcurari 2

pune în vedere tuturor celor care deţin spre comercializare cărţi postale ilustrate de orice fel, foi volante ilustrate de orice fel, (tablouri de perete etc.) precum şi orice material artistic destinat multiplicării, că sunt obligaţi a aduce întregul stoc spre revizuire la acest serviciu până la data de 5 Februarie.

Cei ce nu vor fi adus materialul spre revizuire vor suferi consecinţele, adică li se va confisca tot materialul nerevizuit.

Consilier regional,
TRAIAN CONSTANTINESCU

Urmăriţi zilnic în ziarul România Liberă reportagii din Iaşi

Filarmonica de Stat „Moldova"
Sala Bisericii Armene strada Armeană
Sâmbătă 7 Februarie 1948 ora 17 precis
Recital extraordinar de violină
Ion Voicu
acompaniat la pian de d-na Jenny Iţicovici
PROGRAM
Haëndel, Lalo, Bach, Paganini, Sarasate
Preţul 100 lei
Biletele la Casa Sălei — Toate gratuităţile sunt suspendate

Vânzători de ziare
Se angajează în condiţiuni avantajoase
Doritorii se vor adresa la Oficiul de Difuzare

Citiţi OPINIA

La 8 Februarie
toată lumea cumpără
România Liberă
Magazin
Un ziar şi o revistă la un loc

ORA 12

CONCURS pentru imnul şi stema R. P. R.

BUCUREŞTI 8. — Printr'un jurnal al Consiliului de Miniştri se instituie un concurs pentru un imn şi o stemă a Republicei Populare. Premiile sunt în valoare de 100.000, 50.000 şi 25.000 lei.

Incadrarea sindicatelor în campania sanitară

BUC. 6.— Confederaţia Generală a Muncii a trimis o circulară Consililor Judeţene prin care le pune în vedere să acorde tot sprijinul campaniei sanitare.

Munca voluntară a ofiţerilor superiori

BUCUREŞTI 6—In cadrul muncii voluntare de reconstrucţie, un grup de generali şi ofiţeri superiori lucrează pe şantierul care este peste drum de clădirea Ministerului Apărării Naţionale.

Uragan în Mediterana

ROMA 6—Un violent uragan a bântuit eri marea insulă Sardinia. Sunt zeci de victime omeneşti. Pagubele sunt foarte mari.

Farsa denazificării în Germania

NEW-YORK 6—Intr'un articol publicat în ziarul „New-York Herald Tribune", d. Wells fost subsecretar de stat, critică politica americană faţă de Germania, declarând că denazificarea făcută de americani e o farsă şi că Statele-Unite n'au adus nou în zona lor decât corupţia şi bursa neagră.

BIBLIOTECA UNIVERSITĂȚII -IAȘI

UL 40 Nr. 422

4 Pagini 5 Lei

Duminică 8 Februarie 1948

ABONAMENTE

Lei 450 . . . . . 3 luni
„ 5.000 întreprinderi, autorități pe un an

Atelierele tipografice IAȘI, Str. ȘTEFAN CEL MARE 50-52

OPINIA

ZIAR POPULAR COTIDIAN

Redacția și Administrația IAȘI, STR. LAPUȘNEANU Nr. 37

TELEFOANE:
Redacția . . . Nr. 1.09
Administrația . . „ 2042
Serv. de noapte . . „ 209

Director C. R. GHIULEA

Alianța sovieto-română

Prin actul semnat la Moscova în ziua de 4 Februarie, România capătă deplină siguranță internațională pentru refacerea ei internă și pentru desvoltarea instituțiilor sale populare democratice.

Conjunctura politică din anii trecuți și situația geografică au transformat țara noastră în teatru de război și i-au primejduit grav independența.

Impinsă într'un război absurd și pe care poporul nu l-a vroit, România a avut norocul să poată obține generozitatea epocală a unui adversar victorios care a înțeles îndată că o țară întreagă nu trebue să ispășească faptele nenorocite ale unei clici de conducători reacționari.

Adversarul ales de uzurpatorii fasciști a intrat repede în rolul firesc de prieten și ocrotitor al poporului. Cu o memorabilă bună-voință, Uniunea Sovietică ne-a eliberat de terorismul hitlerist, ne-a redat suveranitatea națională, ne-a sprijinit să reîntregim țara prin realipirea Ardealului de nord, ne-a scutit de numeroase livrări în comptul armistițiului și ne-a dat un concurs larg prin trimiteri masive de cereale în cumplita epocă a secetei.

In vremuri de grea cumpănă, s'a arătat adevăratul prieten și ocrotitor.

Și tot cu sprijinul Uniunii Sovietelor am putut redresa industria și am putut lucra pământul, ajungând la un punct însemnat al refacerii noastre economice.

Dar primejdiile nu sunt cu totul înlăturate. Lumea tulburată din apusul european a ajuns la discreția imperialismului anglo-american.

Nesățios și agresiv, imperialismul tinde să grupeze apusul pentru șantajarea Statelor democratice din răsărit și pentru cotropirea lor.

Spre a înlătura primejdia unei cotropiri economice și politice din partea capitalismului hrăpareț, Ro-

(Continuare în pag. 3-a)

Alte considerații și concluzii referitoare la munca de asanare a orașului Iași

Ședința Comandamentului de asanare a orașului care s'a ținut Miercuri seara la Primărie sub președinția d-lui general Mihai Vasiliu și despre ale căror desbateri am publicat ieri un reportaj detailat, oferă o serii de concluzii și sugestii semnificative.

In genere nu se poate spune decât cuvinte meritorii despre oamenii din fruntea Comandamentului. Un mănunchi restrâns de cetățeni ai Iașului — capi de autorități și șefi de servicii — au muncit cu râvnă și tragere de inimă la transformarea târgului nostru într'un oraș frumos curat, bine întreținut așa cum în adevăr trebuie să se prezinte capitala Moldovei.

Dar să nu uităm nici un moment — și faptul trebuie mereu subliniat — că inițiativa asanării Iașului revine organizației locale a Partidului Comunist Român, care cu sprijinul armatei și al Primăriei a purces la lucru în ziua de 8 Septembrie 1947.

In 8 Septembrie 1947, deputatul de atunci Ion Niculi, actualul membru în Prezidiul Republicii Populare Române a urcat sus în creștetul ruinelor din Piața Unirii a luat tărnăcopul și a isbit cu putere în zid. La fel a procedat prefectul județului, ofițerii superiori din garnizoană, profesorii. Entuziasmul a fost în adevăr remarcabil. Organizațiile de mase au fost antrenate în muncă.

Cei 32 șefi de sectoare au activat — în genere — cu destulă râvnă. Unii din ei însă, după un timp au arătat mai puțină bunăvoință ; au fost înlocuiți. Câțiva responzabili au demonstrat și până azi că entuziasmul dela început a fost mereu treaz. Din proprie inițiativă ei au construit lăzi de gunoaie în sectoarele lor, au animat cetățenii din cartier și au reușit ca numai cu acești cetățeni să efectueze operațiuni de dărămare și asanare.

Exemplul șefilor de sectoare din Păcurari-Canta și Gară este concludent în acest senz. In cartierul Păcurari și anume aproape de barieră, oamenii au fost îndrumați să ridice materialul ce era depozitat din dărămările clădirilor din centru și să-l folosească la reparațiunile caselor. Iar la dărămarea imobilului Bonciu din strada Păcurari au muncit voluntar ceferiștii din sectorul co dus de șeful de stație.

*

In planul general de lucru nu s'a dat suficientă importanță contribuției ce ar fi putut să fie adusă de organizațiile de masă. Se pare chiar că s'a subestimat uneori această colaborare. Am arătat în reportajul nostru de ieri că în perioada 8 Septembrie 1947 — 31 Decembrie 1947, s'a realizat o economie de peste patru milioane lei întrebuințându-se în parte munca voluntară. Dacă, — printr'un plan bine chibzuit — munca voluntară ar fi fost folosită cu mai mult spor, desigur că cheltuielile Comandamentului

M. ADMAR

(Continuare în pag. 3-a)

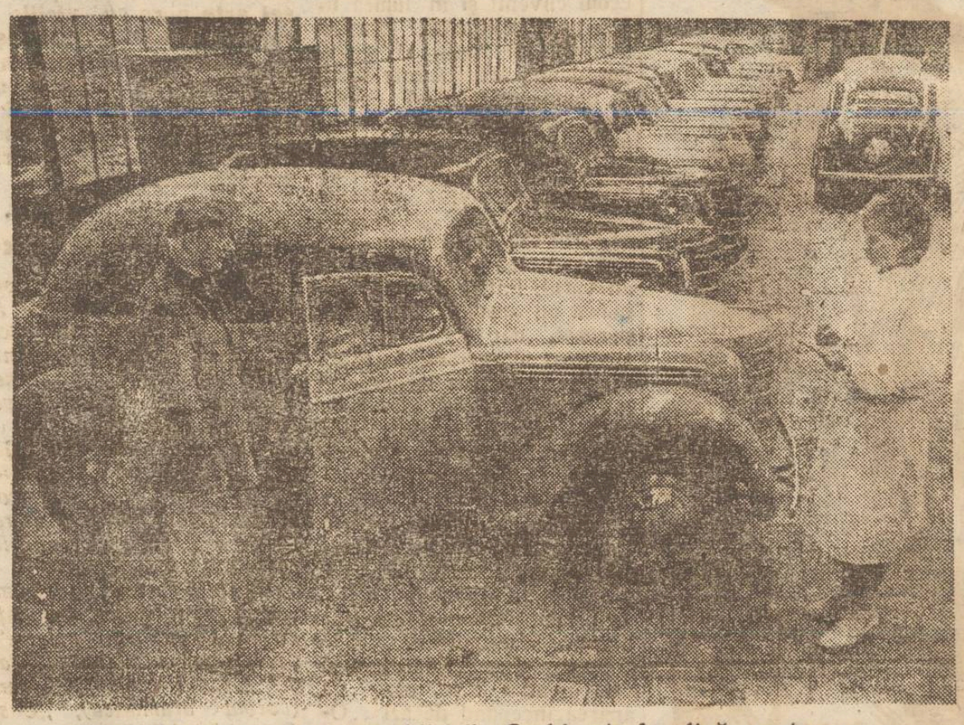

Producția uzinei de automobile din Gorki este în plină creștere

Acțiunea de restratificare a populației evreești

— De vorbă cu dl. dr. Goldenberg, președintele C. D. E. — Realizări și planuri de viitor —

Intre 1-8 Februarie se desfășoară în toate orașele țării, cu populație evreiască, săptămâna restratificării.

Pretutindeni au loc conferințe, ședințe, meetinguri în cursul cărora se scoate în evidență necesitatea productivizării populației evreești din țară, cum și modalitățile prin care un număr destul de important de cetățeni ai țării pot contribui cu mintea și cu brațele la marea bătălie pentru reconstrucție.

Această săptămână mai oferă un minunat prilej pentru verificarea celor realizate până în prezent în această direcție, trasându-se tot odată și jaloanele pentru continuarea și intensificarea acestei acțiuni în viitor.

In ceeace privește importanța restratificării pentru populația evreiască d. dr. I. Goldenberg, președintele Comitetului Democrat Evreesc a binevoit să ne dea o serie de date extrem de prețioase :

— „Restratificarea, ne spune Domnia-Sa, a încetat de mult de a mai fi o simplă idee pentru populația evreească. In orașul nostru, în special, fiecare știe că, cu cât vor fi creiate mai grabnic mijloace de productivizare, cu atât mai repede va fi soluționată problema unei masse importante de oameni care dorește să-și dea contribuția ei la opera de redresare și de reconstrucție. In vederea acestui fapt CDE a și realizat o serie de înfăptuiri importante. Acestora le vor urma însă și altele, de proporții mai mari și care cu timpul vor contribui la încadrarea în muncă a tuturor celor ce doresc să-și câștige în mod cinstit existența lor.

Ce s'a realizat

In cursul lunei trecute s'au pus bazele primei cooperative de producție în localitate. Este vorba despre cooperativa croitorilor. Zilele acestea sunt așteptate să semneze statutele ei de funcționare. Odată având la îndemână normele definitive de organizare ale acestor forme de cooperative de producție, nu va fi greu să fie rezolvată și problema tâmplarilor.

Această ultimă categorie de muncitori calificați, destul de numeroasă în orașul nostru va putea și ea. asigurându-i-se un număr de comenzi să intre în câmpul producției.

Prin reorganizarea cooperativei „Ajutorul", CDE a adus un real sprijin populației Fabrica de săpun a acestei cooperative a reușit într'un timp relativ scurt să asigure aprovizionarea cu săpun a cetățenilor Iașului, pe baza bonurilor din cartele, la un preț extrem de modest. Intr'un viitor apropiat, cooperativa „Ajutorul" va înființa

S. ZONENREICH

(Continuare în pag. 3-a)

„Hoții la pușcărie!"

La Direcția Generală a Drumurilor din Ministerul Lucrărilor Publice s'au descoperit fraude și nereguli de mai multe miliarde lei. Făptașii sunt un antrepenor particular, inginerul Valeriu Florea și aproape o duzină de funcționari și tehnicieni din însăși direcția generală. Această duzină de funcționari desigur că sunt de aceia care dețin fiecare în parte posturi ce hotărîsc adjudecarea unei lucrări, controlul ei în timpul execuției, contabilizarea, recepția și achitarea. Deci o întreagă bandă de complici legați între ei prin șpert cât se poate de strâns și care a putut funcționa zeci de ani de zile fără să fie stânjenită de cât de moartea respectivilor. Această bandă probabil că ar fi putut funcționa și mai departe, dacă în fruntea Ministerului despre care este vorba ar fi rămas mai departe liberalul tătărăscian sau orice altă excelență de școală „istorică".

Pentru cei inițiați în tainele licitațiilor publice a caietelor de sarcini, a devizelor trucate, a cartelelor din anticamera biuroului de licitație a baremului de șpert cuvenit fiecărui lefegiu de la instituția menită să asigure buna funcționare a lucrărilor publice, desigur că ceia ce s'a descoperit la Direcția Drumurilor constituie un sim lu mezetic. Sperăm că cercetă-

LUCA MATEI

(Continuare în pag. 3-a)

Personalitatea lui Gheorghi Dimitrov

— Conferința d-lui insp. școlar N. Iordăchescu la Cercul de studii al Frontului Plugarilor-Iași

Zilele trecute a avut loc la sediul Frontului Plugarilor din localitate conferința d-lui inspector școlar regional Nicolae Iordăchescu, despre „Un mare luptător pentru pace și democrație, Gheorghi Dimitrov".

Conferențiarul a scos în relief personalitatea lui Dimitrov arătând realizările din Bulgaria democrată a Frontului Patriei și insistând asupra importanței acordurilor româno-bulgare încheiate recent la București.

Pentru Sâmbătă 7 Februarie la orele 17 p. m. va conferența dl. prof. Petru Todicescu, Directorul școlii normale Vasile Lupu.

D-sa va vorbi, la cererea tuturor membrilor cercului de studii despre Lenin.

Săgeți

Fraudele descoperite la Direcția Drumurilor, au fost săvârșite sub ministeriatul tătărăscianului G. G. Vântu.

Proverbul lor noi l-am schimbat,
Căci poanta e mai bună :
Sub vântu cel ce a furat,
Culege azi furtună !

ACELAȘ

Un excedent

Războiul care a trecut a lăsat urme adânci pretutindeni în lume. Distrugerile, bombardamentele, ocupația a sfărâmat instalații, a distrus locuințe, a dezorganizat producția. Chiar și în locurile cele mai ferite, în țările neutre, ecourile sărăciei celorlalte state se resimt.

In Europa apuseană, în Franța unde s'au dat necruțătoare lupte între patrioții și ocupanții hitleriști, în Italia ale căror comori artistice au fost distruse de bombele anglo-americane, apoi în Jugoslavia, Polonia, Cehoslovacia, ocupate de naziști, în România și în Bulgaria, răni adânci au fost provocate.

Nicăeri distrugerile nu au fost mai mari ca în țara sovietică. Pustiirile săvârșite cu metodă de sălbătăcia nemțească au atins aici proporții fantastice.

Județe, neîncheiate. Orașe întregi au fost aruncate în aer și arse. Aici, pe pământul țării vecine nouă s'a dat luptele cele mai hotărâtoare, începând cu bătălia pentru Stalingrad, care a decis soarta războiului.

Nu mai vorbim de imensele sacrificii de vieți omenești ale Uniunii Sovietice. Și totuși nicăeri ritmul refacerii nu a fost mai rapid ca în patria Socialismului. Pe când în Anglia rațiile alimentare se află în continuă micșorare și viața economică nu-și mai găsește echilibrul, pe când în Franța haosul financiar a început să se manifeste în forme adânc îngrijorătoare, iar în Italia starea de mizerie a populației a atins limita de jos, pe când în Belgia chiar, unde situația părea mai fericită au început acum să crească prețurile articolelor alimentare de primă necesitate, ca și, de altfel, în America, unde o gravă criză economică e gata să izbucnească, și cel mai mare val de greve este prevăzut pentru vara lui 1948, în U. R. S. S.— țara cea mai greu atinsă de războiu—nu numai că s'au desființat cartelele de alimente și s'a rea-

RADU NAUMESCU

(Continuare în pag. 3-a)

Vedere din regiunea petroliferă Bacu

Pe marginea unui articol al lui Ilya Ehrenburg

Am citit zilele trecute un articol al cunoscutului scriitor Ilya Ehrenburg reprodus de ziarul „Adevărul".

Ehrenburg nu este un specialist în problemele economice și politice, El este însă un cetățean sovietic luminat și cu o pană puternică. De aceea, în câteva coloane numai ziaristul nostru a reușit să ne înfățișeze un tablou al umanității de azi.

Pe deoparte avem popoare care au suferit crunt de pe urma războiului, popoare cărora hoardele naziste le-au ars orașele, le-au aruncat în aer uzinele, le-au distrus muzeele și teatrele. Aceste popoare au reușit—prin muncă continuă și eroică—să-și reclădească orașele, să-și pue în funcție uzinele, să-și reorganizeze viața. Ele nu știu de foamete, nu se tem de șomaj și de criză. Pe masa fiecărui cetățean sovietic se găsește azi pâine albă și zahăr din abundență.

Pe de altă parte în apusul Europei rațiile alimentare sunt insuficiente, salariile nu satisfac necesitățile elementare ale muncitorilor, bântue șomajul și apasă greu teroarea exercitată prin guverne conduse de trustmenii americani.

Trustmenii americani realizează câștiguri imense. Dar nu sunt mulțumiți. Nu sunt mulțumiți fiindcă perspectiva unei crize economice se ridică amenințătoare, fiindcă puterea de cumpărare a maselor salariate scade pe zi ce trece și fiindcă popoarele europene nu se lasă așa de ușor convinse să le primească jugul înfipt în hârtia dolarilor.

Și atunci oamenii au început să vorbească despre război. Fac experiențe la Bikini, agitație la radio, prin presă, ca să slăbească nervii. Paralel au început exerciții în Grecia. Insă războiul acesta al nervilor nu-și poate atinge obiectivul. Nervii oamenilor care au ieșit biruitori dintr'un război ca cel prin care am trecut, a oamenilor care și-au refăcut viața și muncesc încrezători în viitorul lor, sunt tari.

Slabi sunt nervii acelora înspăimântați de cursa disproporționată dintre prețuri și salarii, de perspectiva șomajului și a crizei. Slabi sunt nervii acelora care insuficient pregătiți politicește, sunt gata să înghită orice gogoașă ce li se oferă.

Războiul nervilor a dat rezultate proaste. Și Ehrenburg care se îndoește de capacitățile intelectuale și de spiritul de discernământ al americanului mijlociu dă să înțeleagă—că în propriul lor interes—trustmenii ar trebui să pue capăt acestei agitații, fiind că „noi Rușii, nu suntem dispuși să dăm valeriană celor cu inima slabă".

Poporul român, dela eliberarea sa de sub jugul fascist —a făcut progrese uriașe pe tărâm politic economic și cultural. Poporul român privește cu justificată încredere viitorul pe care, prin eforturile sale și cu sprijinul vecinilor săi—și-l clădește luminos. De aceea asupra poporului din Republica Populară Română ofensiva agitatorică a cercurilor financiare americane, nu poate avea nici un succes. Liniștiți ne vedem de treburile noastre și lăsăm câinii latre.

L. L.

Literatură și Artă pentru toți

MAXIM GORKI

Scriitorii sovietici și problemele formei

Scriitorii progresiști, cei sovietici în deosebi, sunt acuzați că nu acordă nici o importanță problemei formale. Înainte de a studia temeinicia acuzației, suntem obligați să vedem din ce parte este pornit atacul. Reprosul vine din partea literaților decadenți din Apus. Ori unii dintre ei se fac, prin operile lor, mesagerii unor idei retrograde de ordin mistic sau politic, predică descurajarea și se străduesc să demonstreze micimea omului. Aceștia — cu alte cuvinte—fac într'un sens ce e drept contrar, ceeace fac și scriitorii sovietici adică, prin operile lor propagă un conținut de idei. Dacă faptul de a da opere cu conținut ideologic ar constitui un refuz de a te supune exigențelor formale, această categorie de scriitori n'ar fi autorizată să critice scriitorii progresiști pe acest teren. Critica lor ar putea fi numai de natură ideologică. In această privință însă, rezultatele criticei ar fi nule. Fiindcă nici logica și nici ex-perienta nu sunt de partea lor.

Cât privește celelalte categorii de decadenți, aceștia sunt și mai puțin îndreptățiți să se pronunțe în această chestiune. Pentrucă ei au renunțat voluntar, în ceeace-i privește cel puțin—să se ocupe de problemele formale—mai mult încă el și-au făcut o glorie din lipsa lor de preocupare pentru aceste probleme.

Pentru suprarealiști, de exemplu, opera de artă nu este decât transcrierea „dictatului automat", transcriere ce presupune lipsa oricăreț intervenții conștiente a autorului. Ori travaiul artistic este de natură conștientă. Dadaiștii vorbesc de un amestec cu totul arbitrar al cuvintelor. Unde se poate vedea preocuparea artistică?

Atacul formalist îndreptat împotriva scriitorilor sovietici are girul relei credințe și al calomniei.

In realitate însă, scriitorii sovietici, autorii unor opere de un înalt conținut ideologic, se preocupă intens și de problemele formale.

Această preocupare ni se pare nouă foarte firească, condiționată chiar de preocuparea ideologică a scriitorilor sovietici.

Să ne explicăm:

Scriitorul sovietic desbate în operile lui o serie de probleme de ordin filosofic, politic, social sau moral. Dacă dânsul n'ar acorda o importanță deosebită problemelor formale, opera sa s'ar reduce la o serie de prelegeri și predici. Ori prelegerea, predica, atunci când sunt scrise nu-l poate satisface pe cititor, mai mult chiar provoacă rezistența sa. Valéry zorbea undeva despre necesitatea artistului de a avea de învins dificultăți, Ori aceste dificultăți și le ridică scriitorul sovietic prin însăși problemele ideologice pe care și le pune. Un scriitor sovietic care n'ar acorda atenție specială formei, n'ar fi scriitor.

Deaceea pe bună dreptate romancierul A. Fadeev trăgând concluziile logice ale raportului de partid făcut de Jdanov în legătură cu revistele „Zvezda„ și „Leningrad" poate spune: „Noi credem că răspunderea calității proaste a creației lor o poartă artiștii cu autoritate din domeniul cinematografiei, literaturii, teatrului, care au alunecat fără să observe de pe pozițiile unei ideologii superioare" (Probleme de literatură și artă No. 1).

Că problema formei îi preocupă în mod deosebit pe artiștii sovietici se poate vedea și din ait citat din același articol al lui Fadeev: „zugrăvirea elementului nou în literatură este strâns legată și de problema formei.

Nu trebue să uităm că în domeniul formei, noi scriitorii sovietici, suntem adevărați inovatori, pe când concepțiile estetice ale formaliștilor sunt concepții înapoiate".

Aceleași idei sunt exprimate și de scriitorul Kornecinc care arată că lipsa unui conținut ideologic și al legăturii cu viața îl pune pe dramaturg în imposibilitate de a crea adevărate conflicte dramatice.

Scriitorii sovietici, artiștii sovietici n'au renunțat, nu puteau renunța la preocupări de ordin artistic.

Ei s'au străduit să ne dea opere de artă veritabilă, de mare artă cu un înalt conținut ideologic. Și au reușit.

ION LUCREȚIU

PUNCTE

Preambul

Prefacerile politice și sociale din țara noastră au ecoul cuvenit și în lumea literelor și a artelor. Din instrument de luptă al clasei posedante, artistul este sortit să devină cântărețul omului liber, al omului conștient de sensul major al vieții: munca pentru colectivitate. Muncitor el însuși în slujba comunității, poetul ca și actorul, pictorul sau muzicianul trebue să redea artei sensul ei adevărat. Purismul nu este numai un postulat iluzoriu și perimat, dar s'a dovedit și adversar al veritabilei arte: prin condamnarea ipogramatică a conținutului, a ideii de care în mod necesar este străbătută orice operă omenească, a deschis calea exhibițiilor dezarticulate, iraționale și mistice care au creat o mentalitate bolnavă, deprimantă, exaltând morbiditatea, putrefacția, extincția vieții. Este mentalitatea artistică a burgheziei decadente.

Prin pagina „Literatură și artă pentru toți" care va apărea începând de azi „Opinia" își propune să militeze pentru o artă pusă în slujba poporului, împotriva curentelor burgheze diversioniste și dizolvante.

Emoția artistică

este, dealtfel, numai un moment al contemplației, rezultat al unei impresii globale, sintetice despre opera pe care o avem în față, și acest moment nu poate fi separat de explicația ulterioară, care se face pe baza ideilor încorporate de autor în lucrarea sa. Căci frumosul nu este o abstracțiune, ci el se grefează pe un conținut ideologic al cărui sens este hotărâtor. Temele fundamentale ale poeziei: dragostea, pacea, munca, războiul, sunt totodată și tendințele cele mai pregnante ale vieții, coordonate ale desfășurării și perfecționării ei. Temele pretinsei arte pure cu viciile și rafinamentele ei nefirești nu reprezintă, în schimb, decât negație și descompunere, dând o imagine falsificată, pervertită a năzuințîi oamenilor către frumusețe, către progres.

r. n.

Garcia Lorca

Federico Garcia Lorca poetul asasinat de miliținii lui Franco la 32 ani este jucat astăzi pe toate scenele lumii.

Poetul Pablo Neruda spunea despre el „că-i iubit de popor ca o ghitară".

In opera lui dramatică (Garcia Lorca a fost actor, pictor scenograf, poet, regisor, compozitor și dirijor) se reflectă aspirațiile și tradițiile poporului spaniol.

Dintre piesele sale citâm: „Maria Magdalena" (romanță populară în trei stampe") „Nemaipomenita pantofăreasă" („farsă atroce") Kernea (poemă dramatică), „Casa Bernardei Alba" etc..

Două dintre piesele sale s'au jucat la București și încă nici una la Iași!

„Tatăl nostru" gazetăresc

Plata la vreme a chenzinei a constituit o problemă pentru gazetari în vremurile aspre ale literaturei și artei românești de odinioară.

Iată un „Tatăl nostru" gazetăresc al cărui autor este Al. Vlăhuță publicat în revesta „Viața":

„Directorul nostru care ești în redacție, ilustreze-se numele tău, răspândească-se ziarul tău precum în Capitală așa și în provincie. Leafa noastră cea de toate chenzinele dă-ne-o nouă regulat astăzi și ne iartă avansurile luate, precum și noi iertăm celor care umblă după noi după datorii și nu ne duce mult cu vorba și ne izbăvește de administrator, Amin!"

„Femeia indărătnică"

Celebra comedie a „barbarului Will" s'a pus în repetiție la Teatrul Național din Iași.

In urma reprezentării acestei presa la București, presa de specialitate a discutat viu tematica și posibilitățile de realizare scenografică a acestei piese.

Astfel s'a ajuns la concluzii în unanimitate că vulcanici noi ai piesei, Petrucehio și Caterina sunt doi eterni îndrăgostiți („Romeo și Julieta") pe un alt plan temperamental.

La Iași în dir. de scenă a d-lui Marin Iorda vor evolua d-nii: Anton Dumitrescu (Petrucehio), Șt. Dăncinescu, I. Lascăr, Paul Varduca și d-na Margareta Baciu (Caterina).

CINEMA

„Zile mari"

se intitulează o piesă care după ce a obținut un adevărat triumf la Teatrul de Cameră din Moscova, a fost transpusă pe ecran, în acest film apar: Generalissimul Stalin, V. Molotov și defunctul Roosvelt.

Marguerite Moreno

apreciata intrepretă a filmelor franceze care a împlinit recent 80 ani se va retrage din cinema urmând să apară doar pe scenă.

2500 cinematografe

vor fi puse la dispoziția poporului după înfăptuirea planului bienal cinematografic în Cehoslovacia.

Filme cu copii

Bazat pe un pretext polițist (gen „Emil și detectivii") regisorul australian Ralph Smart a realizat „Crăciunul în tufișuri".

Fiind vorba de Australia, Crăciunul prilejuește fotografii de peisagii toride.

Din lipsă de subiecte

studiourile americane au cumpărat scenariul lui „Escape me never" fostul mare succes al Elisabetei Bergner. In distribuția actuală Ida Lupino, Eleonor Parker și Errol Flynn nu compensează faptul că s'a dat filmului un final convențional fericit.

Din lirica nouă jugoslavă

Dușan Kostici

FLUX DE PRIMAVA

E primăvară — ca berbecii înjunghiați,
Plesnește sângele în inimi de șrapnele.
In suflete, — turbări. In ochi, — oțele.
Pe drumuri hărmălaie de soldați.

Tristețe pieură. și ochii spun triști.
Pădurea vinelor din trup, azi jar, o pasc cenușile
Incendiile urii ard inimi și ard vieți..
Cătușile, cum le-aș sfărâma, cătușele!

Se leagănă vast marea. Cad mătnile, se feresc.
Adulmecă adâncurile seceta. Dar soarele
In piepturi germinează iubiri, și'n întunerec...
Opreste-ți-râsetele, zbirule, birultoarele,

Opreste-le, nu râde! Că'n primăvară. hora
De focuri și pădurile la pândă, se'nțețesc.
Și ura pârjolește cumplită Târnagora
Și steagurile Maicei Rusia se ivesc.

Cresc horele pojarului, uriașe. Marea spumegă.
Sbor velele străine spre larg... talazul îèe-ie,
O, sparge-se-vor năvi dr stânca asta umedă
A urilor poporului!..

— Păzea. că vin mareele!...
trad. de ION FRUNZETTI

TEATRUL ȘI OAMENII LUI

MISIUNEA ACTORULUI

Nici un alt plăsmuitor de frumos nu are un contact mai direct și — poate mai adânc cu marele public decât actorul. Meșteșugul acestuia se desfășoară chiar sub ochii mulțimii, și opera sa nu se încheagă fără o largă participare, fără comuniunea simultană a spectatorilor. *Sociatul* este un caracter definitoriu al artei teatrale. Deaceea, arta actorului se împletește cu calitatea de agent social al acestuia. După cum nu există artă fără un conținut ideologic. tot așa nu poate exista actor îndepărtat de mulțime sau contrazicând aspirațiile mulțimii. Actorul este un exponent și un educator al maselor. Prin creațiile sale el transfigurează realitatea și o înalță la valoarea de simbol a celor mai profunde năzuințî ale omului. De aici și funcția sa de educator. El trebue să dea o potențare artistică acelor năzuințî care dinamizează tendința de libertate a colectivității omenești, și de luptă împotriva exploatării.

Diriguitorii din trecut au deslușit aici o amenințare. Misiunea actorului trebuia falșificată pentru a le menaja și a le servi interesele lor de clasă. Teatrul a devenit atunci „divertisment" ușor menit să narcotizeze suferințele și elanul luptei poporului pentru câștigarea libertății, pentru a asigura în schimb neturburatul huzur al bogătașilor, al bancherilor și aventurierilor unui regim de spoliatori.

Generalizarea „divertismentului" a întronat diversiunea. Teatrul a rămas atunci doar un pretext de reuniuni mondene la îndemâna intelectualilor snobi și a afaceriștilor burghezi. Piesele bulevardiere și revista decoltată zugrăvesc o mentalitate. Ele introu în obiceiurile siestei burgheze, întovărășind digestia, dar ocupau totuși un loc mai puțin important decât clubul sau cursele. Este explicabilă, deaceea, și desconsiderarea actorului, văzut numai ca instrument al unui divertisment efemer. Incurajarea acestei mentalități străine de artă, a adus pe scenă și o serie de pseudo-artiști care au aruncat o lumină străină asupra mediului actoricesc, sursă a nenumărate prejudecăți asupra teatrului și a actorilor. Și astăzi încă mai dăinuesc unele din aceste prejudecăți. Distribuțiile se fac după criterii inechitabile repertoriile lasă încă mult de dorit, actorii încă nu-și pot îndeplini dubla lor misiune de artiști și de educatori ai maselor, directori de scenă practică încă sisteme învechite, personalul artistic este folosit numai în măsura în care asigură o bună comercializare a spectacolelor. Acestei observații sunt tot așa de valabile la București ca și la Iași sau în altă parte.

Actorul este singurul dintre meșteșugarii frumosului care nu și poate zămisli creația decât în fața contemplatorilor, încadrat într'o echipă într'un colectiv. In absența scenei și în izolare talentul actorului rămâne doar o virtualitate. Se impune deaceea o întrebuințare rațională a actorilor se impune alcătuirea unor repertorii îngrijite și a unor colective de muncă scenică care să ocazioneze tuturor actorilor o desfășurare convenabilă a calităților lor artistice și împlinirea integrală a misiunii lor educative.

RADU NOVEANU

Ion Marin Sadoveanu

„Sfârșit de veac în București"

(Editura „Cultura Națională")

Romanul lui Ion Marin Sadoveanu însemnează desigur o pagină însemnată în istoria literaturei române. Sfârșitul micei boerimi, a boerimei bucureștene peste care se înalță scheletul șubred al unei burghezii putrede, iată tema suculentă a romanului masiv, scris cu realismul de istoriograf.

Corupția și superficialitatea, bazele adânc nejustificate ale unei clase învățate să trăiască din exploatoare și jaf, sunt redate cu vigoarea și stilul unui adevărat polemist.

Cartea d-lui I. Marin Sadoveanu are urme din primul roman al decadenței boerimi române: „Ciocoi vechi și noi" a lui Filimon. Clasa boerilor degenerată și desarmată în fața realităților vremurilor este exploatată și furată de vechilii și intendenții noui de tipul lui Urmatescu care dintr'un firesc bovarism va copia caricatural luxul și viața de desfrâu a înșelaților lor stăpâni.

Romanul este într'adevăr fresca primei burghezii românești din vremurile primului regat. Eroii d-lui Ion Marin Sadoveanu au puterea de viață și veridicitatea unui romancier de talia lui Balzac. Stilul este ardent cu o bogăție suculentă de imagini, de reliefuri și de contururi dense. Alături de peisagiile viguros realiste nu lipsesc subțirimele limpezi ale unei poetizări domoale și blânde. Romanul are puterea de poetizare a unei adevărate lucrări dramatice cu acțiune vie.

Prin natura lui socială, prin puterea și greutatea cu care este scris, romanul „Sfârșit de veac în București" rămâne o pagină vie din istoria literaro-socială a țării noastre.

Considerații actuale

Am afirmat de multe ori că privim desvoltarea stărilor de lucruri din țara noastră cu cel mai deplin optimism.

Aceasta nu dintr'o dispoziție de spirit subiectivă, ci pe baza datelor furnizate de realitate.

E drept că observatorului pornit să nege, să se modifice înțelesul faptelor realitatea nu-i poate fi de folos. Totdeauna s'au găsit oameni care s'au așezat împotriva curentului și a evidenței, hotărîți să se conducă după o optică proprie, cu satisfacții comandate de rutină,

Incapabili să privească lucrurile în față, sau predispuși să le denatureze, acești oameni devin niște fantome ale trecutului, care ignorează prezentul de dragul unor năluciri. Dintre aceștia se recrutează acei ce vorbesc la tot pasul de „crize" de „goluri sufletești" de „mizerie morală".

Inzestrați cu mentalitate de clasă sau sub influențe nefaste ei își permit cu o ușurință puțin legitimă să lie stăpâniți în prejudecățile lor de un spirit sceptic. Nu ne ocupăm de cei ce prin poziția lor socială sunt în mod firesc dușmanii oricăror transformări vorbind numai oamenii de bună credință victime a influențelor dăunătoare. Ținem să arătăm că „golurile sufletești" sau crizele semnalate de unii sunt dovada unei gândiri superficiale.

Pentrucă tot ce se întâmplă în jurul nostru absolut totul e o invitație la adâncă și serioasă meditație. Și atunci când avem de scos din bugetele noastre anume idei vechi ca și atunci când trebue ca în locul lor să introducem altele noui, trebuie să dovedim tărie de caracter și putere de pătrundere a lucrurilor. Vremurile de față se impun tuturora ca o școală a vieții: din care chiar cei îndărătnici; sunt nevoiți să tragă învățăminte, asupra atâtor realități, a căror existență poate că nici n'o bănuiam. Astăzi suntem lavizați, sau în orice caz nu-i pem să fim instruiți.

Evenimentele și împrejurările contemporane ne cer să le actualizăm, să le deslușim senzul lor viu, despre care până acum aveam doar imagini teoretice sau despre care nutream adesea indiferențe apriorice.

Dacă ar fi să discutăm cu exactitate situațiile și atitudinile existente am constata că numărul sufletelor în mișcare este mult, mult mai mare decât acela al sufletelor care stau și tânjesc după năluci, că voința comună de înțelepciune recoltează zilnic milioane de adeziuni că mulțimea prejudecăților care dispar este în creștere că mii și milioane de oameni, spirite active îmbină azi în chip fericit practicul cu teoreticul.

Iată la ce ar trebui să se gândească „suferinzii de criză", iată dece nu ar trebui să creadă că dacă lucrurile capătă în mod firesc în mersul lor alte înfățișări decât acelea cu care s'au obișnuit, lumea merge înapoi. Lumea de azi e o lume în plin mers. Pe locurile unde trebue să apună vechiul idealism metafizic, se așează cu încredere o nouă concepție socială de care se poate stui orice minte, aplecată spre meditație sau practică: se împletesc sub ochii noștri, principiile superioare cu experiențele directe ale noei epoci de schimbări fundamentale în toate domeniile majore ale existenței.

Mai mult ca în orice timpuri, oamenii bravi sunt într'un număr pe zi ce trece mai mare. Cu toții vor să muncească, să-și aibă locul de muncă bine stabilit, să găsească forme variate ca prin vrednicii elementare să ajute colectivitatea.

Dacă sărmanii rătăciți sau înșelați ar înțelege realul adică semnificația faptelor ce se desfășoară sub ochii noștri, fără îndoială că expresiile ce camuflează în fond, desnădejdea și arienrismul — s'ar împuțina.

I. CĂPĂȚINĂ

— SPORT —

Echipa de wolley-ball a Arte Graficilor

După sum am anunțat într'un număr trecut al ziarului nostru, Sindicatul Arte Grafice din Iași și-a alcătuit o asociație polisportivă cu următoarele secții: foot-ball, ping-pong, wolley-ball, atletism, etc.

In cursul zilei de eri, a avut loc în sala „Sport și Muzică" un ultim triaj, în urma căreia s'a alcătuit în mod definitiv echipa de wolley-ball urmând ca unsprezecele pentru foot-ball să fie definitivat peste 3 zile. Iată numele celor 6 wolley-ballişti:

Gherasim Gică, Buchir Ilie, Humulescu, Salta, Brișcaru, Garavelas Const. Rezervă: Săcăleanu. Acești jucători fac antrenamente zilnice în sala „Sport și Muzică" și pe terenul din spatele Palatului Administrativ.

Formule pentru Divizia Națională de box amator

Indiscutabil că pentru Federația română de box și pentru mișcarea pugilistică din țară s'au creat condițiuni de activitate cu totul ideoasebite în urma hotărîrilor luate în ultimul timp.

La forul de specialitate lucrările pregătitoare în vederea marilor realizări sunt în plină desfășurare.

In primul rând trebue subliniată marea campanie pentru difuzarea „artei nobile" prin reuniuni amatoare chiar de câte 2 și 3 ori pe săptămână. In acest scop s'a alcătuit un mare plan în care este inclusă și provincia.

F. R. F. va organiza cât mai multe întâlniri inter-echipe din diferite centre ale țării și va aduce echipele cele mai merituoase în Capitală.

Intr'un studiu avansat se găsește planul cu disputarea campionatelor naționale de box amator, prevăzute pentru finele lunei Februarie la București.

La fel se studiază proectul pentru înființarea unei Divizii naționale de box. In această privință lipsesc unele amănunte esențiale din provincie și FR Box le-a cerut tuturor districtelor din țară. Față de numărul foarte mare de echipe care ar lua parte se crede că se va ajunge la o formulă cu două serii regionale, capii de serii dispunând finala.

Principal se prevede posibilitatea ca într'o zonă să ia parte: București, Ploești, Craiova, Brașov, Sibiu, Constanța, Galați și Iași iar în altă zonă: Cluj, Oradea, Arad, Timișoara, Baia-Mare, Tg Mureș, Reșița. Bine înțeles că formula este succeptibilă de radicale modificări din toate punctele de vedere și ea va fi determinată de răspunsurile din provincie.

Oricum, se poate spune că boxul amator intră într'o nouă fază, într'o fază care va marca începutul unei epoci glorioase pentru mișcarea pugilistică autohtonă.

Sindicatul Mixt a trecut la fapte concrete

Sindicatul Mixt de Artiști, Scriitori și Ziariști din Iași va avea în curând o puternică asociație sportivă. S'au făcut demersuri pe lângă Teatrul Național, pentru a se pune la dispoziția sportivilor, o sală special amenajată pentru următoarele secții: Wolley-ball, ping-pong, basket-ball, atletică. Comitetul de inițiativă a Sindicatului are următoarea componență: 1) Dorel Bantaș (Artiști), 2) I. Știru (ziariști), 3) S. Rozenberg (Teatrul Poporului), 4) Popovici (Filarmonica).

„Hoții la pușcărie!"

— Urmare din pag. I-a —

rea dosarelor se va face ceva mai în adâncul anilor care au trecut și care acoperă marele jaf în budgetul public. Să fie luate la rând toate instituțiile care au avut de administrat furnituri și lucrări publice și se va da de originea tuturor averilor care încă mai stăruesc la București, în regiunile petrolifere, forestiere, industriale și climaterice ca aparținând unor ilustrii anonimi, anonimi care în realitate sunt niște modești funcționari de stat.

Ani de zile politicienii istorici urlau când erau în opoziție, în Parlament sau la întruniri în stradă că vor băga hoții la pușcărie. Ei știau cine sunt hoții însă niciodată n'au îndrăznit să-i descopere și să-i sancționeze pentru că erau complici cu dânșii, sau când nu erau complici aveau propriile lor păcate știute de toți păcătoșii țării. Era un lanț de fraudă și prevaricațiune care lega pe hoți unul de altul și nu putea să cadă unul fără să-i tragă pe toți în prăpastie.

Hoții la pușcărie! urlau ei în Parlamente și întruniri, însă deabia astăzi li s'a împlinit marele lor ideal. Astăzi pușcăriile încep să nu mai prididească de năvala nesfârșită a tuturor celora care au fraudat, exploatat și sărăcit țara. Intră hoții politici, intră și cei mai puțini politici, intră și cei cu inițiativa particulară de genul inginerului Valeriu Florea, intră și slujbașii lor, intră și samsarii lor, intră și marii lor protectori, intră pe rând să dea socoteală până la un ban de tot ce au furat. Averile lor în schimb vor fi redate poporului, întrucât de la popor au fost furate.

Conferința regională a Comitetului Democratic Evreesc

In cadrul săptămânii restratificării va avea loc Duminică 8 Februarie orele 10 dimineața la sediul Comitetului Democratic Evreesc, conferința regională a responsabililor C. D. E. din județele Fălciu, Roman, Vaslui și Iași.

In cursul după amiezii, va avea loc o altă conferință a tuturor activiștilor de bază a organizațiilor evreești din Iași în cursul căreia se vor face expuneri asupra problemelor privind restratificarea.

Deschiderea cursurilor de auxiliare sanitare de Cruce Roșie

In ziua de 2 Februarie s'a deschis cursurile de auxiliare sanitare de Cruce Roșie, a filialei Iași.

D-na Angela Casetti președinta filialei a vorbit despre disciplina ce se cere oricărui grup organizat, dar mai ales infirmierelor de Cruce Roșie, urându-le spor bun și noroc la învățătură.

D-na E. Costreș, directoarea Institutului de Surori de Ocrotire a ținut lecția de deschidere vorbind despre: Istoricul Crucii Roșii și îndatoririle infirmierelor.

Cursurile vor fi conduse de d-na d-r V. Iancu, infirmiera șefă a filialei Iași.

Cursurile vor fi predate de d-nii doctori: Aurora Hurduc, prof. I. Iancu, V. Costea Cahane, L. Țurcanu, d-na V. Popovici, Duca, Pascu. Cursurile durează 3 luni. Examenul dote de candidate la sfârșitul cursurilor dă drept la brevet și insignă.

Un excedent

(*Urmare din pag. I-a*)

lizat o reformă monetară menită să mărească puterea de cumpărare a monetei, dar după cum s'a anunțat de curând, s'a ajuns și la *un excedent bugetar de 24 miliarde de ruble.* In acest timp cheltuelile pentru armată s'au micșorat (prin contrast față de U. S. A), iar producția prevăzută pentru cel de al doilea an al planului cincinal de după războiu a fost cu mult întrecută.

Care să fie oare tâlcul acestui contrast manifest între U. R. S. S. și restul țărilor care au participat la războiu, în ceiace privește ritmul refacerii? Care este explicația acestei incomparabile superiorități a economiei sovietice? Răspunsul nu este greu de dat pentru acei care observă cu imparțialitate aspectele vieții economice dintr'o parte și din alta. In Uniunea Sovietică nu există interese intermediare între producție și masa consumatoare. Nu există interesele egoiste, individuale, ale patronilor particulari; nu există haos în producție, nu există profit personal în dauna colectivității. In țările noilor democrații din Balcani, deasemenea, producția capitalistă cu toate contradicțiile și haosul la care dă naștere este pe cale de transformare. Deaceea și în aceste țari activitatea de refacere se desfășoară cu toată seriozitatea, prin efortul colectiv al tuturor muncitorilor, în interesul tuturor muncitorilor Pe acest drum se află și țara noastră.

In țările apusene, în schimb care se frământă încă neputincioase de a porni cu hotărâre pe drumul reconstrucției agenții trusturilor de peste ocean se agită, făcând tot ce le stă în putință, merg cu „bunăvoința" ipocrită până la „milă", fac apel la sentimente, și aruncă plasa acelui plan de „redresare" — trâmbițatul plan Marshall—pentru a nu pierde de sub picioare terenul afacerismului. Binecuvântarea planului american are efecte contrarii intențiilor mărturisite ale sentimentalilor pontifi care o împart.

Munca planificată, însă, a popoarelor care nu iau în seamă amăgirile, care nu se lasă momite de gustul șocălății sau de aroma exotică a tutunului din pipele trustmenilor, duce la rezultatele dorite de toți acei care muncesc.

Acesta este și tâlcul excedentului bugetar de care au amintit.

Festival artistic

In ziua de 8 Februarie a.c. ora 15,30, va avea loc în str. Păcurari Nr. 17 un festival artistic-cultural, dat cu concursul artiștilor dela Teatrul Național și Teatrul Poporului, cu ocazia inaugurării sediului sectorului I, a Partidului Național Popular. Membrii și simpatizanții sunt invitați, a lua parte.

Alte considerații și concluzii referitoare la munca de asanare a orașului Iași

— Urmare din pag. I-a —

ar fi fost și mai mici.

Ceeace a realizat brigada „Gheorghiu-Dej" pe șantierul Agnita-Botorca rămâne o pildă și un îndemn. Rămâne un simbol pentru toate organizațiile de massă.

Odată cu venirea primăverii, activitatea pe șantierele orașului va trebui intensificată. Brigăzile voluntare de lucru vor avea rolul preponderent. Ceeace se cere imperios este însă ca munca să fie planificată, iar inginerii și tehnicenii Comandamentului să lucreze permanent de comun acord cu brigăzile voluntare de muncă.

*

Ținem să consemnăm că o contribuție bănească în adevăr meritorie pentru Comandamentul de asanare al Iașului a fost oferită de salariații căilor ferate din localitate care au dat peste 30 la sută din fondul colectat dela slujbașii publici. Cât privește distribuirea tichetelor se constată că pretutindeni la magazinele cu puncte, la cinematografe, restaurante, ele sunt cumpărate de toată lumea, fără ezitări.

M. ADMAR

Acțiunea de restratificare a populației evreești

— Urmare din pag. I-a —

și alte subsecții de producție.

Deasemenea, în școala de ucenici, un număr de tineri evrei capătă o pregătire profesională care le va asigura în viitor, o existență cinstită.

Toate realizările de mai sus, continuă mai departe d. dr. I. Goldenberg, nu sunt însă decât începuturi modeste.

O rezolvare definitivă a situației celor dornici de muncă va putea fi asigurată numai prin înființarea cooperativelor agricole, a fermelor și a industriilor agricole.

Oamenii harnici și iubitori de muncă vin ei singuri să ceară organizarea cât mai grabnică a productivizării lor.

De îndată ce vor fi cunoscute normele de organizare și de constituire a acestor cooperative agricole, se va trece la organizarea lor.

*

— „Munca pe care o duce Comitetul Democrat Evreesc pe tărâmul restratificării, încheie d. dr. Goldenberg, este destul de grea. Prin concursul și colaborarea tuturor factorilor de răspundere, ea va fi dusă la bun sfârșit.

Alianța sovieto-română

(Urmare din pag. I-a)

mânia a avizat la sprijinul unui Stat vecin care este cel mai vast și mai puternic din lume. Un Stat de o verificată generozitate și prietenie, cu care alcătuim o unitate economică naturală și cu care avem interese politice și orientări ideologice asemănătoare.

Uniunea Sovietică a răspuns la apel, ne-a considerat dela egal la egal și a transpus în scris prietenia și asistența existente în fapt, încheind *cel dintâi tratat de colaborare* cu un fost adversar.

Prin colaborarea și asistența marei republici sovietice, căpătăm liniștea necesară desvoltării interne, consolidăm independența și suveranitatea națională, devenim apărați față de agresivitatea și competiția imperialismului lacom. Deaceia, tratatul încheiat la Moscova e pentru noi un act politic de însemnătate istorică.

DOCTOR
S. A. DAVID
Boli interne
și de copii, boli de femei
Venerice, Sifilis
Blenoragia, vindecă radical în 9 ore (Penicilina)
Iași, str. Costache Negri 3 (colț Elena Doamna)
Cons. 8—12 dim. și 2—9 seara

Filarmonica de Stat „Moldova"
Sala Bisericii Armene
strada Armeană
Sâmbătă 7 Februarie 1948 ora 17 precis
Recital extraordinar
de violină
Ion Voicu
acompaniat la plan de d-na Jenny Ițikovici
PROGRAM
Haëndel, Lalo, Bach, Paganini, Sarasate
Prețul 100 lei
Biletele la Casa Sălei — Toate gratuitățile sunt suspendate

Carnet polițienesc

Furt la înghesuială

Femeia Elena Tr. Lipan, din str. Ciopotari 52 se afla acum câteva zile într'o Cooperativă locală și-și făcea unele târguieli. Fiind aglomerație pronunțată cineva i-a sustras din poșetă cartela cu puncte, suma de 3500 lei și actele de identitate.

Din cercetările întreprinse pe loc s'a constatat că autoarea furtului este Natalia Bârcă din strada Cerchez 5 D. prim procuror a trimis-o în judecată pentru furt.

Abuz de încredere

S'a întocmit rechizitoriu de trimitere în judecată împotriva lui H. Cojocaru din strada Sf. Lazăr Nr. 14 care ridicând dela un magazin din București o pereche de șoșoni pentru Nehemne David din strada Armeană Nr. 2 nu vrea să-i predea destinatarului.

Un periculos hoț din capitală arestat la Iași

După îndelungate și minuțioase cercetări organele poliției judiciare din localitate au reușit să identifice și să aresteze un temut spărgător bucureștean, care poposise de câtva timp în Iași.

Prinderea răufăcătorului a fost posibilă datorită unei reclamații introdusă de către d-na Aurora Cristea din str. Rampei 45.

Reclamanta relată în plângere, că acum două săptămâni a făcut cunoștința unui individ elegant, care i s'a recomandat Ion Paulescu inginer. După câteva zile de la cunoștință „inginerul" fiind invitat de d-na Cristea a dispărut cu două rochii, un pardesiu și un serviciu de argint în timp ce era singur în casă.

In cursul zilei de ieri, comisarul S. Vlădescu și detectivul C. Moga, care se ocupau cu „filatul" pretinsului inginer, au dat de o urmă în cartieurul Socola, grație căruia hoțul a putut fi arestat. El a mărturisit numeroase furturi savârșite atât în localitate cât și în Capitală.

Prețul insignelor de Cruce Roșie

Conform deciziunii Comisiei Interimare luată în ședința din Decembrie 1947 s'a hotărît următoarele prețuri la insignele de Cruce Roșie și anume:

Insigna Comitet Central 200 lei.
Insigna Comitet provincie 500 lei.
Insigna Infirmiere voluntare 200 lei.
Insigna Auxiliare administrative 100 lei.
Insigna Auxiliară cantinieră 100 lei.
Insigna Auxiliară sanitară 100 lei.
Insigna Auxiliară Asistență socială 100 lei.
Insigna Membră cotizatoare 60 lei.
Insigna Crucea Roșie a Tinerimii 50 lei.
Insigna uniformă spital 30 lei.
Insigna uniformă stradă 100 lei.
Insigna Semnul de Dinstincție al Crucii Roșii 600 lei.
Insigna Infirmiere profesioniste 120 lei.

Comenzile se achită anticipat, la Casieria filialei Crucii Roșii Române din str. N. Gane Nr. 11.

Inițiativa luată de Casa Asigurărilor Sociale

O importantă inițiativă a fost luată de Comitetul de întreprindere a Casei Asigurărilor Sociale privind simplificarea birocrației și servirea promtă a pub'icului.

In fiecare zi, funcționarii superiori ai instituției țin cursuri de inițiere pentru toți slujbașii în cursul cărora se dau explicații asupra legilor și normelor de conducere a CAS.

Cunoscând toate legile privind drepturile care se cuvin asiguraților, aceștia vor fi serviți mai prompt, fără să mai fie nevoie ca ei să fie amânați de pe o zi pe alta până când funcționarii se vor pune în curent cu textul de lege în care să fie încadrat cazul ce se prezintă spre rezolvare.

DOCTOR
M. Rothenberg
Medic primar
BOLI INTERNE
întors în localitate a reluat consultațiile în strada M-șal Malinovsky nr. 14 (fost Palat)
Cons. 8—10 și 3—7 d. a.

Abonați-vă la OPINIA

Astăzi ora 9 seara
BALUL ARTIȘTILOR
LA TEATRUL NAȚIONAL

ULTIMA ORA

Iaşul sărbătoreşte încheerea tratatului româno-sovietic

Eri a avut loc la sediul Comisiei Locale, conferinţa d-lui avocat Nicolaev, care a vorbit despre: „Insemnătatea acordului încheiat între România şi U.R.S.S".

După ce face o recapitulare a relaţiilor româno-sovietice de după 23 August, d-sa arată ajutoarele pe care ni le-a trimis vecina noastră dela răsărit, după care trece la citirea şi comentarea acordului.

Tot în cursul zilei de eri au avut loc adunări spontane la: Atel. C. F. R. Nicolina, Il. M. I., Direcţia Silvică, Camera Agricolă, Izolarea, Sf. Spiridon, Serv. F. C. F. R., unde salariaţii acestor întreprinderi au manifestat pentru prietenia româno-sovietică.

Citiţi OPINIA

Lichidarea patrimoniului Spiridoniei

Conform deciziei comisiei ministeriale de redresare economică prin care se etatizează Aşezămintele Sf. Spiridon, mandatul actualilor epitropi a luat sfârşit.

D-na magistrat Veronica Gorgos a fost numită conducătoare girantă a Spiridoniei, până la definitiva lichidare a patrimoniului instituţiei.

Vânzarea lozurilor Loteriei de Stat se va face prin Oficiile P. T. T.

Intre Direcţiunea Generală P. T. T. din Ministerul Comunicaţiilor şi Regia Loteriei de Stat, a intervenit o convenţie prin care administraţia P.T.T. va face pe viitor vânzarea lozurilor prin oficiile sale din întreaga ţară.

Deasemeni, administraţia P.T.T. va face şi achitarea lozurilor câştigătoare prin casieriile Oficiilor P.T.T. direct beneficiarilor.

Convenţiunea va intra în vigoare pe ziua de 1 Martie 1948.

Obligativitatea registrelor şi a scriptelor fiscale pentru debitanţii de băuturi spirtoase

Sancţionarea contravenţiunilor fiscale drept delicte sau crime de sabotaj, se face deosebit de pedepsele prevăzute în legile organice care administrează impozitul sau taxa respectivă.

Contravenţii la legea M. A. T.

Contravenţiunile la legea M. A. T. se grupează în trei categorii.

Infracţiuni prin care se săvârşesc sau se înlesnesc sustrageri dela monopol sau dela taxele de monopol.

Infracţiuni care constituiesc abateri dela anumite obligaţiuni formale, fără să fie generatoare de evaziuni fiscale, şi infracţiuni privind nerespectarea unor obligaţiuni referitoare la administrarea şi buna orânduială a intreprinderilor supuse controlului legii M. A. T.

Dispoziţiunile cuprinse în art 1 din legea evaziunilor, privind neţinerea registrelor comerciale şi actelor justificative sunt extinse şi la intreprinderile supuse controlului legei Monopolului Alcoolului şi la registrele şi actele cerute de această lege în măsura în care actele impuse de legea M.A.T., constituesc acte justificative pentru operaţiunile din registrele comerciale.

Cât priveşte pe comercianţii de băuturi spirtoase cu ridicata şi cu amănuntul, care se aprovizionează cu vin, ţuică şi rachiuri direct dela producător şi cum producătorul nu este obligat de legea timbrului să emită facturi, documentul pe baza căruia se face înscrierea în registrul depozitului sau al debitantului, il constituie biletul de liberă circulaţie care a însoţit transportul.

In cazul când aceştia se aprovizionează dela fabricanţi sau dela depozitarii cu ridicata, documentele fiscale sunt: factura comercială plus certificatul de transport care însoţesc băuturile dela vânzător până la destinaţie.

Sunt sancţionaţi cu muncă silnică dela 5 până la 20 de ani toţi fabricanţii şi debitanţii de băuturi spirtoase care nu ţin documentele de mai, sus sau care ţin registre nesincere, sau le ţin neregulat.

Se pregăteşte înfiinţarea magazinelor de Stat în localitate

Aseară a sosit în localitate d. Vinea, secretarul general al Ministerului Industriei şi Comerţului.

D-sa a fost primit în gară de d-nii: I. Motronea, din partea Părtidului Unic Muncitoresc, Anton Paluga, primarul Municipiului, Ion Prică, subprefect de Judeţ, Vasile Condrea directorul Oficiului Economic şi Răşchitoru, directorul Serviciului de Control Economic.

D. secretar Vinea s'a interesat de situaţia economică locală şi posibilităţile creierei magazinelor de Stat în oraşul nostru.

Condamnarea unor foşti miniştri antonescieni

BUCUREŞTI 7. — Curtea de Apel Secţia IX-a în completul d-lor consilier Popovici, Istrătescu şi Gheorghe Donea Parchetul general fiind reprezentat prin d-nii procurori Stavrescu şi Pora, a pronunţat astăzi dimineaţă următoarea deciziune referitoare la lotul criminalilor de război, foşti miniştri antonescieni:

Au fost condamnaţi următorii: Mircea Cancicov 20 ani detenţie grea, Grigore Georgescu 3 ani detenţie grea, I. Finţescu 8 ani detenţie grea, I. Sichitiu 10 ani detenţie grea' I. Marin 10 ani detenţie grea, Mircea Vulcănescu 8 ani detenţie grea, Alexandru Marcu 5 ani detenţie grea, Geeorghe Jienescu 20 ani detenţie grea, Stavri-Ghiolu 8 ani detenţie grea, Ovid Vlădescu muncă silnică pe viaţă, C. Constantin 10 ani detenţie drea, I, Petrescu a ani detenţie grea, Vasile 6liescu 10 ani detenţie grea, INeculai Şova 10 ani detenţie grea, Ion Enescu 12 ani detenţie drea, P. Strihan 10 ani detenţie grea. I. Arbore 10 ani detenţie grea şi Gheron Neta 10 ani detenţie grea.

Asociaţia Generală a Voluntarilor Români din Războiul Anti-Fascist

AGVRRAF

- Filiala Iaşi -

Duminică 8 Februarie crt. ora 9, la reşedinţa plăşilor din judeţ, sunt convocaţi toţi voluntarii din războiul antifascist în vederea reorganizării subfilialelor.

Cu acest prilej delegaţii Filialei Iaşi, care se vor deplasa în judeţ, vor aduce la cunoştinţa voluntarilor noul statut al Asoc. *Comitetul*

Activitate ARLUS

Comemorarea lui Puşkin

Implinindu-se la 10 Februarie a. c. 101 ani dela moartea lui Al. Sergheevici Puşkin, filiala locală Arlus organizează pentru mâne Duminecă ora 11 la Teatrul Naţional un festival în cadrul căruia se va face comentarea genialului poet rus.

In prima parte a programului dl. asist. univ. Dl Zacordoneţ va rosti o conferinţă, iar d. George Lesnea va face o lectură din opera poetului în traducerea d-sale. Va urma un concert Simfonic extraordinar în cadrul căruia se vor executa partituri din Glinka (Russland şi Ludmila) Ceaikowski (Eugen Oneghin) precum şi concertul pentru vioiină şi orchestră de Ceikowski (solist d. Ion Voicu) şi Rapsodia română de Em. Elenescu. La pupitru d. prof. Al. Garabet.

Conferinţa I.P.S. Justinian

Tot Duminică, în cadrul secţiei preoţi a filialei Arlus, I. P. S. Mitropolit Justinian Marina va conferenţia în aula Facultăţii de Drept la ora 17, prezentând: „Aspecte din viaţa religioasă ortodoxă a U.R.S.S".

După conferinţă corul metropolitan dirijat de dl. Verdeş va executa câteva bucăţi din compozitorii clasici ruşi.

Profesor ieşan invitat să conferenţieze la Paris

Dl. Doctor Gh. Tudoranu profesor la Facultatea de Medicină din Iaşi, a fost invitat să ţină o conferinţă la Paris pentru ziua de 22 Mai a. c.

Invitaţia e făcută de Institutul de hematologie din capitala Franţei.

Comerciant ieşan condamnat pentru sabotaj

Instanţa de sabotaj de pe lângă tribunalul local, în completul d-lor: magistrat I. Loghin Th. preşedinte; Petruc, asesor; D. Lucinescu, procuror şi Petraru Aurel, grefier, a condamnat la 2 ani închisoare pe comerciantul de blănărie Natan Aron din strada C. Negri 12, pentrucă la o descindere, s'au găsit 89 pelicele nedeclarate la stocaj.

Azi dimineaţă

A AVUT LOC

instalarea d-lui dr. L. Weisselberg ca ajutor de primar al Municipiului Iaşi

In prezenţa, d-lui Chessler, inspector General administrativ, primar A Paluga precum şi a tuturor slujbaşilor Comunii, a avut loc azi dimineaţa instalarea d-lui dr. L. Weisselberg ca ajutor de primar al Municipiului Iaşi, în locul d-lui N. Macarie, care a fost transferat în alt post.

In numărul viitor vom reveni cu dare de seamă detaliată.

PIERDUT buletinul de la Biroul Populaţiei din Tg. Frumos pe numele Proboteanu Anghel.

Il declar nul.

S'a suprimat formalitatea transcrierii în materie de divors

Prin noul text modificator al procedurii civile, procedura despărţeniei a fost simplificată prin suprimarea formalităţii transcrierii despărţeniei, urmând ca hotărârea să-şi producă toate efectele dela data când a rămas irevocabilă.

Hotărârea de despărţenie va fi totuşi menţionată în registrele de stare civilă în temeiul legii respective, această menţiune se va face însă în baza comunicarii din oficiu a grefei instanţei, fără să aibă efect asupra valabilităţii hotărârii de despărţenie în sine.

S'a suprimat de asemeni art. 285 din codul civil care prevedea atribuirea unei treimi din averea soţului vinovat copiilor.

In sfârşit s'a suprimat procedura divorţului prin consimţământul mutual.

PIERDUT buletinul Biroului Populaţiei din Tg. Frumos pe numele Zisu Haia.

Il declar nul

Anglia se zbate în dificultăţi financiare şi cere noi sacrificii salariaţilor

LONDRA 7.— Intr'un discurs ţinut aseară la radio premierul Attlee a făcut un apel la poporul britanic să lupte în contra inflaţiei, necerând mărirea salariilor.

Ziarele de stânga atacă discursul d-lui Attlee care propune îngheţarea salariilor, în timp ce preţurile cresc necontenit. D. Attlee dacă vrea într'adevăr să stăvilească inflaţia, trebuie să pună mai întâi capăt lacomiei marilor industriaşi mai înainte de a cere sacrificii salariaţilor, scriu ziarele.

*

LONDRA 7. — Anglia a mai retras din împrumutul acordat de Statele Unite.

Din cele trei miliarde şi jumătate împrumutate de Statele Unite Angliei în 1945 şi care urmau să fie folosite de Anglia până la finele anului 1949, au fost cheltuite până în prezent 3.400.000.000 dolari. Anglia nu mai dispune în U. S. A. decât de o sută milioane dolari.

Această situaţie se datoreşte devalorizării dolarului şi scumpirii mărfurilor în Statele Unite.

Privitor la aceasta, ziarul „Times" puulică un articol purtând titlul: „O afacere proastă".

Tineretul ieşan la muncă voluntară

In cursul dimineţii de eri, 60 elevi ai Liceului Comercial de băeţi din localitate au format o brigadă voluntară de muncă şi au ieşit la lucru în Piaţa Unirii. Ei au lucrat în total 180 ore.

* * *

Uniunea Tineretului Muncitoresc a format o brigadă de 1000 de tineri, muncitori, elevi şi militari, care va lucra voluntar la asanarea oraşului.

Mâine, Duminică, brigada va ieşi pe teren.

BUGETUL prefecturii jud. Iaşi

Bugetul Prefecturii de Judeţ prezentat la Bucureşti de d, Const Bordeianu a fost aprobat de d. minitru al Internelor Teohari Georgescu.

Bugetul însumează 16500000 şi prevede 500.000 lei pentru lucrări de investiţii, 100.000 lei pentru şcolile primare din judeţ, ajutorarea comunelor rurale, organizarea instanţelor judecătoreşti, etc.

Deasemeni, Ministerul a aprobat încadrarea funcionarilor Prefecturii de Judeţ, conform schemei de organizare adtivă şi propunerilor făcute de d. Prefect Const. Bordeianu.

ORA 12

STATELE-UNITE în pragul unei prăbuşiri economice

Discursul alarmat al preşedintelui Truman

NEW-YORK 7. — Preşedintele Truman a ţinut eri un discurs în urma respingerii de către Congres a raţionalizării cărnii.

Preşedintele Truman a arătat că situaţia economică a Statelor Unite e alarmată şi că dacă nu se vor lua măsuri severe pentru combaterea pericolului inflaţiei, atunci o nouă criză economică este inevitabilă, criză care va duce la prăbuşirea completa a sistemului economic american.

La sfârşit preşed. Truman a cerut poporului american să ducă o viaţă sobră şi a cerut salariaţilor să nu pretindă mărirea lefurilor, pentru a se putea învinge criza economică.

Ziarul „Daily Worker" comentând discursul d-lui Truman, arată că guvernul Statelor Unite vrea să arunce greutăţile economice pe spinarea muncitorilor şi să nu se atingă în niciun fel de uriaşele beneficii ale marilor trusturi.

Ziarul se întreabă cum e posibil ca într'o ţară ca Statele Unite care posedă atâtea bogăţii şi care n'a suferit de pe urma războiului, să se vorbească de inflaţie, şomaj şi prăbuşire economică? Aceasta dovedeşte lăcomia trusturilor şi neputinţa actualului regim politic din U. S. A. de a rezolva situaţia economică.

Personalul sanitar obligat să lucreze permanent pe teren

BUCUREŞTI 7.— Ministerul Sănătăţii a dat o dispoziţie prin care se anunţă că în tot cursul campaniei sanitare, nici-un salariat al acestui Minister n'are voie să fie la Bucureşti decât dacă este chemat de Minister prin ordin scris s'au telefonic. Toţi cei ce vor călca acest ordin vor fi suspendaţi din serviciu.

Sprijinul Sindicatelor în campania sanitară

BUCUREŞTI 7. — Sindicatele au hotărît să acorde tot sprijinul campaniei antiexantimatice.

Uniunea Sindicatelor Metalo-Chimice vor da importante cantităţi de săpun, sodă şi praf D. D. T. Uniunea Sind. C.F.R.; vă pune la dispoziţie trenurile baie CFR; Uniunea Sind. Petrol şi Mine va da 300 vagoane petrol lampant şi Uniunea Sind. transporturi va pune la oispoziţia Serv. Sanitar camioane şi şofeuri.

România invitată la Consiliul economic al O. N. U.

NEW-YORK 7—In şedinţa de eri a Consiliului economico-social al O.N.U. s'a hotărât ca la viitoarea conferinţă organizată de acest comitet să fie invitate şi următoarele state care nu sunt membre ale O.N.U.: Albania, Austria, Bulgaria, Finlanda, Italia, Portugalia, România, Transiordania şi Ungaria.

Delegatul Statelor Unite a propus o moţiune prin care aceste state să participe la conferinţă însă să nu aibe dreptul la cuvânt.

Delegatul Uniunii Sovietice s'a opus propunerii americane.

Trecându-se la vot, moţiunea americană a fost respinsă.

BIBLIOTECA UNIVERSITĂȚII - IAȘI

ANUL 40 Nr. 423 — 4 Pagini 5 Lei — Marți 10 Februarie 1948

ABONAMENTE
Lei 450 . . . . . 3 luni
» 5.000 Întreprinderi, autorități pe un an

Atelierele tipografice
IAȘI, Str. ȘTEFAN CEL MARE 50-52

OPINIA

ZIAR POPULAR COTIDIAN

Redacția și Administrația
IAȘI, STR. LAPUȘNEANU Nr. 37

TELEFOANE:
Redacția. . . . Nr. 1203
Administrația . . » 2042
Serv. de noapte . . » 2088

Director C. R. GHIULEA

Toată lumea poate face munca voluntară

Cu toate că pe vremuri profesorii burgheziei ţineau să ne asigure că *statul* este o noţiune abstractă, poporul simţea că el există destul de concret ca o totalitate a organelor de presiune, represiune şi exploatare la dispoziţia clasei explotatoare. Poporul se temea de stat şi de instituţiile sale. Se temea de justiţia lui, poliţia lui, de şcoala şi chiar de spitalele lui. Nu mai amintim de jandarm şi perceptor care reprezentau pentru popor toată esenţa prigoanei brutale şi prădalnice a stăpânitorului.

Deaceea a fura dela stat, a înşela statul, era considerat de omul simplu ca un merit. Beneficiarii unei furnituri sau lucrări la stat, erau invidiaţi la culme, întrucât se considera că a dat norocul peste ei. Tot ce se lucra pentru stat era enorm de scump şi enorm de prost. Sinecuriştii statului ca şi samsarii sau învârtiţii din birourile superioare de stat erau oameni respectabili, căci ei întemeiau marile generaţii de politicieni atotputernici. Poporul lua dela stat cu multă plăcere. Unii furau, alţii cereau favoruri cu cea mai curată conştiinţă, întrucât erau convinşi că se ia din bunul stăpânilor. Fiecare fugea cum putea când era vorba să plătească fiscul. Comercianţii şi industriaşii au angajat o contabilitate specială pentru a frauda fiscul. Ura, furtul şi înşelarea statului era o formă a luptei de clasă, întrucât în fruntea statului se găseau exploatatorii poporului.

Astăzi lucrurile s'au schimbat. La conducerea statului sunt aleşii poporului. Sunt oameni din popor care nu vor cu nici un chip să împartă puterea cu nici un fel de reprezentativ al stăpânilor. Din organ de represiune a poporului, ei au făcut din stat un organ de protecţie. Un for superior care administrează toate bunurile colective ale poporului şi le îndrumează pentru folosinţa întregei colectivităţi. Le îndrumează şi le apără de tâlharii din interior şi de cei din afară. Le apără cu zel şi cu pasiune aşa cum şade bine să facă, unui apărător cinstit şi conştiincios.

Deaceia oamenii simpli

LUCA MATEI

(Continuare în pag. 3-a)

Instalarea d-lui dr. Weisselberg în postul de ajutor de primar al Municipiului Iaşi

Sâmbătă dimineaţa a avut loc la Primărie instalarea d-lui doctor L. Weisselberg în postul de ajutor de primar al Municipiului Iaşi.

Au participat

D-nii Chesler inspector general administrativ, C. Părău consilier în Ministerul Informaţiilor, C. Bordeianu, prefectul Judeţului, Anton Paluga primarul oraşului, av. Nicolaev din partea Partidului Muncitoresc Român, prof. dr. Radu, d-na dr. Weisselberg, M. Iorda directorul Teatrului Naţional, Xenofon Diacu director de scenă la Teatrul Naţional, prim chestor C. Berlescu, Vasile Avram, preşedintele Camerii de Comerţ, dr. I. Goldenberg reprezentantul C.D.E., av. Abramovici, Ad. Horovitz, ing. V. Latchim directorul Intreprinderilor Municipale, dr. Schwartz, dr. Weiss, d. Gh. Săvescu secretarul general al Municipiului, numeroşi slujbaşi ai Comunii etc.

Dupa ce dl. secretar general al Primăriei citeşte decizia de numire a noului ajutor de primar, a luat cuvântul dl. inspector general administrator Chesler.

D sa a arătat că numirea d-lui dr. Weisselberg în postul de ajutor de primar al I şilor este bine venită, întrucât d-sa s'a dovedit un dârz luptător pentru clasa muncitoare.

Ţin să încunoştiinţez populaţia Iaşului că guvernul e hotărît să sprijine munca de refacere a Capitalei Moldovei, — a spus în continuare

A. M.

Continuare în pagina 3-a

Reconstrucţia Leningradului

Deschiderea cantinei pentru studenţii Academiei de Arte Frumoase şi Conservatorului „George Enescu"

Vineri dimineaţă a avut loc deschiderea cantinei destinată studenţilor dela Academia de Arte Frumoase şi Conservator în localul Academiei.

Au participat d-nii primar Anton Paluga, G. Săvescu, V. Condrea, pr. C. Nonea, rector Roman Simionescu, director N. Broşteanu, profesorii celor două instituţii de artă şi un mare număr de studenţi.

Cuvântări

Primul a luat cuvântul d-l prof. Achim Stoia preşedintele asistenţei universitare a Conservatorului şi Academiei care a arătat că realizarea acestei cantine se datoreşte sprijinului guvernului a ordat studenţilor şi a autorităţilor locale. D-sa a mulţumit celor care şi-au dat concursul la deschiderea cantinei: ministru Ion Pas, Felix Aderca, C. Bordeianu, Anton Paluga, Roman Simionescu, N. Broşteanu, V. Hudici precum şi studenţilor care şi-au dat concursul,

O realizare însemnată

A vorbit apoi d-l V. Hudici directorul asistenţei, care a prezentat concret datele care au dus la deschiderea cantinei unde vor lua masa 100 studenţi dintre care 56 gratuit, urmând ca apoi să se înfiinţeze şi cămine pentru aceşti studenţi.

Luând apoi cuvântul d-l rector Roman Simionescu a arătat ce înseamnă pentru studenţi acest ajutor, îndemnându-i totodată să meargă pe drumul progresului. Pr. consilier referent C. Nonea a vorbit în numele I. P. S. S. Justinian aducând binecuvântarea bisericii şi promisiunea de tot sprijinul din partea Mitropoliei care va pune la vară mănăstirile la dispoziţia studenţilor.

Ultimul a luat cuvântul d-l primar Anton Paluga care a îndemnat studenţii ca odată cu ajutoarele primite din partea guvernului să meargă pe drumul nou al progresului şi democraţiei.

. . . . . .

După aceasta cantina a început să funcţioneze servind zilnic masa la 100 studenţi.

Organizarea acţiunii de alfabetizare a neştiutorilor de carte în jud. Iaşi

Conferinţa dela Prefectura de Judeţ. Hotărîrile luate

Pentru organizarea acţiunii de alfabetizare a neştiutorilor de carte din judeţul Iaşi a fost convocată la Prefectura de judeţ o şedinţă a Comitetului de Coordonare, sub preşedinţia d-lui subprefect Ion Pricâ. Au fost prezenţi d-nii : insp. şcolar V. Cozma, insp. de culturalizare Hiliţă Grigore, insp. regional Mociulschi, Vasile Condrea directorul Oficiului Economic Judeţean, prof. Benone Constantinescu preşedintele consiliului interşcolar, d-ra Simelia Kaner din partea UFDR delegaţii UTM-ului şi armatei.

D. Grigore Hiliţa a expus situaţia şcolii din oraşul şi judeţul Iaşi şi a arătat greutăţile ivite în munca de alfabetizare.

In momentul de faţă funcţionează în oraş pe lângă întreprinderi 31 şcoli de carte cu 1865 înscrişi şi 957 frecvenţi.

In judeţ: 254 şcoli de carte cu 14.041 înscrişi şi 5366 frecvenţi.

D. V. Condrea a dat o seamă de sugestii în ce priveşte planificarea muncii în acest sector de activitate.

D. subprefect de judeţ Ion Pricâ s'a ocupat de importanţa alfabetizării care este atât de necesară în mediul rural şi a cerut stabilirea unui plan de muncă cu sarcini precise. In ce priveşte asigurarea frecvenţei, pretorii din judeţ vor primi instrucţiuni în acest senz. D. subprefect promite ajutorul material din partea Prefecturii şi mulţumeşte învăţătorimii pentru activitatea desfăşurată până în prezent.

D. insp. şcolar V. Cozma, după ce aminteşte că învăţătorimea ieşană s'a încadrat efectiv în munca pentru reuşita tuturor bătăliilor : însămânţări, colectări, recensământ, spune că la 9 Februarie crt. vom avea situaţia exactă a analfabeţilor din regiunea Iaşilor, pe baza căreia se va putea desfăşura acţiunea întreprinsă.

Pentru reuşita acestei bătălii este nevoie de concursul tuturor intelectualilor, organizaţilor de massă, politice şi autorităţi care, întruniţi într'un efort comun, să alfabetizeze ultimul neştiutor de carte.

D. inspector Cozma a schiţat apoi un plan de lucru care urmează să fie desăvârşit după cunoaşterea datelor rezultate din recensământ.

Au mai făcut comunicări d-nii ; insp. şcolar Mociulschi şi Doroftei.

Olimpiada de iarnă

Un clişeu recent sosit dela St. Moritz unde are loc actualmente Olimpiada de iarnă la care participă şi o echipă de skiori români.

Trăiască prietenia ROMANO SOVIETICA

OBLIGAŢII pentru viticultori

In societate primează astăzi munca, fiecare persoană, proprietară de bunuri sau numai de braţe, trebue să muncească spre a-şi valorifica un drept social.

Principiul acesta just e scos încă odată în evidenţă, în legătură cu îndeletnicirile viticultorilor.

Proprietarilor de vii li s'a lăsat dreptul neştirbit asupra bunului lor, dar cu obligaţia să muncească şi să obţie randamente maxime.

Statul chiar acordă sprijin viticultorilor, înlesnindu-le procurarea de materiale şi obţinerea de credite.

Dacă însă viile nu vor fi cultivate în condiţii bune, cei vinovaţi vor trage consecinţele, suferind sancţiuni care merg până la luarea viilor de către Stat şi arendarea lor altora mai vrednici.

Creionări

Artiştii sportivi

Recent s'a constituit la Teatrul Naţional o secţie sportivă. Desigur că pe lângă activitatea lor de pe scenă simpaticii noştri artişti nu se vor lăsa mai prejos în ceeace priveşte sportul.

Până vom afla împărţirea pe echipe a actorilor ne permitem să facem şi noi propunerile noastre.

Dl. Marin Iorda *va fi campion la toate categoriile apărând pe toate afişele, iar dl.* Ion Diacu *va constitui echipa de „ridicări" de greutăţi, dl.* N. Şubă *specialist în lichide va fi maestru de înot, Dl.* Miluţă Gheorghiu *va fi la categoria „grea", iar dl.* Mircea Răţescu *la categoria „până"... de roluri.*

Pentru a fi discreţi nu vom trece nici o persoană de sex femenin.. la categoria uşoară.

D-na Mărioara Davidoglu *va lua parte la cursele de viteză în... vorbire, iar dl.* C. Protopopescu *va sta pe „linie" pentru a da „startul" luând parte zilnic la sărituri de.. „obstacole.*

Puiu Simionescu, C. Sava, C. Cadeski *şi* Anton Dimitrescu *vor constitui echipa de pitici.*

Pentru vânătoarea de roluri se vor compune echipe de şoc compuse din d-nele : Silvia Ionaşcu, Felicia Bondari, Liliana Budescu *şi d-nii* Dorel Bantaş, Paul Varduca *etc. etc.*

In echipa trăgătorilor... de sfori s'au înscris prea mulţi pentru a-i putea enumera pe toţi.

D-ra Aurora Ardeleanu *s'a înscris pentru concursurile de fond şi de... formă iar dl.* Remus Ionaşcu

ALECU

(Continuare în pag. 2-a)

Colţul A. R. L. U. S.

Conferinţa d-lui Asistent universitar Andrei Popovici

(„Relaţiile româno-ruse dealungul veacurilor")

Istoria oficială de până acum a fost înfăţişată ca o înşiruire de fapte şi de voevozi. Adevăratul conţinut al legăturilor poporului român cu popoarele vecine şi în special cu cele slave, precum şi al luptelor sociale dinlăuntru, n'a fost desvăluit până acum. Este misiunea istoriei progresiste de a-l arăta, scoţând în relief ajutorul primit din afară şi în special dela poporul rusesc.

Până în sec. XIX, evoluţia luptei pentru independenţă a trecut prin trei faze: 1) Sec. XIV şi XV, care se termină cu moartea lui Ştefan cel Mare şi lupta contra Turcilor ; 2) Sec. XVI—XVII, supremaţia turcă, însă cu păstrarea autonomiei şi a comerţului liber ; 3) Domnia fanariotă, cu pierderea autonomiei politice şi monopolul comercial turc.

In prima etapă structura internă a Principatelor cuprinde începutul unui proces de feudalizare: tendinţa de aşerbire a ţăranilor. Aşerbirea însă nu atinge încă marea lor massă, ei rămânând în majoritate liberi. Pe această temelie şi pe libertatea comerţului, se sprijină forţa de luptă şi de independenţă a Principatelor. In regatele vecine—Polon şi Ungaresc—feudalizarea era mai înaintată. Ţăranii ise răscoală necontenit contra magnaţilor, iar aceştia din urmă luptă împotriva regalităţii, astfel că anarhia politică şi socială a acestor regate slăbeşte puterea lor de reacţiune în exterior. Pe de altă parte, Polonii şi Ungurii vor să se folosească de Principate spre a abate luptele externe pe teritoriul ţării noastre. In aceste împrejurări, Ştefan cel Mare, duce o largă politică internaţională. El s'a folosit de luptele interne din Polonia şi Ungaria spre a le împiedeca să atace independenţa ţării ; a căutat sprijin la Vatican, Genova şi Veneţia, în lupta sa contra Turcilor—dar mai ales în Rusia. Nu numai feudalizarea şi luptele sociale din regatele vecine, ci şi faptul că nu erau direct ameninţate de Turci în Balcani, le-a determinat să nu vie serios în ajutorul Moldovei.

In schimb Rusia şi-a dat sprijinul din plin. Ivan al III-lea, marele Cneaz al Moscovei, îşi constituise un stat puternic, centralizat, având duşman comun cu Moldova, regatul polon. Alianţa rusoromână a paralizat ofensiva din spate a Poloniei şi a ajutat pe Ştefan cel Mare în lupta contra Turcilor. Ştefan cel Mare a fost îndeaproape interesat de situaţia din Rusia, aliindu-se, prin căsătorie, cu Cneazul de Kiew, apărând Mangupul depe coasta Mării Negre şi încercând să ajute Kaffa.

In sec. XVI, Petru Rareş domn realist, a avut o alianţă formală cu Ruşii, apărând prin intermediul ei securitatea Moldovei. Ruşii, în tratativele lor de pace cu Polonezii, au cerut extinderea păcii şi asupra Moldovei.

In sec. XVII şi XVIII, Ungurii şi Polonezii au căutat să se folosească de primejdia turcă, spre a subjuga şi mai mult principatele. Ajutorul împotriva lor a constat în massele de Cazaci care au luptat în rândurile armatei, fie sub forma unor corpuri auxiliare în armata lui Mihai Viteazul, fie ca trupe principale de ajutor (armatele lui Bogdan Hmelniţki, eliberatorul Uerainei, care a apărat

(Continuare în pag. 3-a)

Note

Artistul militant

Sunt încă unii care vorbesc despre lipsa de libertate a scriitorului militant. Pentru lămurirea acestora, socotim că n'ar fi inoportun să le facem cunoscută opinia unui scriitor militant însuşi, unui scriitor de valoare, opinia lui A. Fadeev.

Referindu-se la această problemă scriitorul nostru spune :

„In Occident există în tabăra reacţiunei oameni care acuză literatura noastră de „conformism", de faptul că a fost deservită statului. Noi nici nu ne gândim să negăm acest lucru ; dimpotrivă, ne mândrim că servim statul, pentrucă la noi statul apără interesele poporului. Se spune că a lucra la comanda statului este un lucru groaznic. **Noţiunea de a lucra la comanda statului a putut să fie groaznică şi să sperie pe artist atunci când statul avea o anumită poziţie ideologică, iar artistul o altă poziţie.** *In momentul de faţă, însă statul nostru este popular, arta este populară şi artiştii noştri sunt fii poporului, ca şi oamenii care stau în fruntea artei pentru a o conduce pe calea cea justă.* **Totul este ca raţiunea colectivă creatoare să sugereze artistului subiectul, să-l ajute să-l pătrundă mai bine şi să-l realizeze mai bine în artă"**

Din citatul de mai sus se vede că nu se poate vorbi despre lipsa unei libertăţi pentru artistul militant, „Noi avem concepţii comune".

Cronica muzicală

Miercuri seara a avut loc un concert simfonic ce ieşea din cadrul obişnuit al concertelor săptămânale, fiind consacrat exclusiv muzicei pentru vioară.

Partea solistică a fost susţinută de apreciatul violonist Ion Voicu, acompaniat fiind de orchestra filarmonică din localitate sub conducerea profesorului Garabet.

Programul alcătuit din concertele lui Wieniavsky, Paganini şi Tchaikowsky, ce sunt adevărate pietre de încercare pentru solistul ce se încumetă să le execute, a fost interpretat cu mult brio, constituind o adevărată desfătare muzicală.

In prima parte a simfonicului am ascultat concertul de vioară în re mimor al lui Wieniavsky (el însuşi un mare virtuos al vioarei) inspirat şi bogat în teme melodice apreciate de iubitorii de muzică. Dl. Ion Voicu a reuşit să redea frumuseţile paginilor acestui concert, dozând cu descernământ subtilităţile Andantelui şi atacând cu vigoare finalul.

A urmat dificilul concert în re major al lui Paganini, din care dl. Voicu, spre regretul auditorului, a executat numai prima parte.

In interpretarea acestui concert, dl. Voicu a excelat îndeosebi prin tehnica sa cultivată, marcând un v ă d i t progres faţă de ultima oară când ne-a prilejuit audierea lui. Ne-a impresionat execuţia ireproşabilă a cadenţei, pe care puţini din actualii noştri solişti reuşesc s'o redea la înălţimea interpretării d-lui Voicu.—Apreciem la justa sa valoare talentul d-lui Voicu, de oarece în partitura concertului, compozitorul, unul din titanii acestui instrument, a făcut uz de toată gama posibilităţilor tehnice pe care le oferă violina.

Ca încheiere a programului d-l Voicu a executat concertul de vioară al lui Tchaikowschy, pe care de altfel ni l-a mai prezentat la începutul acestei stagiuni. Ne-a plăcut maturitatea execuţiei d-sale şi în special emotivitatea interpretării cantonetei.

Fiind ovaţionat de publicul foarte numeros care umplea sala până la refuz, D. Voicu a executat în supliment 2 piese populare româneşti, „Ciocârlia" şi „Hora Stacato" de Dinicu.

In concluzie constatăm simţitorul progres al tânărului violonist, progres ce îndreptăţeşte cele mai bune nădejdi Ne permitem doar să remarcăm că în posesiunea unui instrument de calitate, posibilităţile manifestărilor artistice le d-lui Voicu s'ar dvidenţia ca atare.

Orchestra sub bagheta d. prof. Garabet a secondat onorabil pe solist.

M. R.

Vitrina librăriilor

Julius Furik : „Ecrit sous la Potence"

(Editura Pierre Seghers Paris)

Această certe nouă provine din Praga. Din Praga cedată în 1938 trupelor naziste care au ocupat-o mai bine de 7 ani, din această capitală, ale cărei bulevarde sunt pieţe cele mai frumoase din lume şi ale cărei primăveri sunt de vedesus în grădinile care o domină şi care o înconjoară.

In praga autorul Julius Furik a murit împuşcat de germani. Şi aşteptând execuţia sa pe care ştia inevitabilă şi-a procurat prin complicitatea unui gardian cu greion şi hârtie. Foile numerotate ale manuscrisului au fost scoase din închisoare în mici pachete de către gardian care le ascunse la locuri sigure. Şi când soţia lui Furik, arestată odată cu el, s'a reintors din deportare, ea a primit vestea sigură a morţii soţului său şi existenţa ultimului său mesaj pe care l-a descoperit foae cu foae.

Litera cărţii ne disedeşte că manuscrisul lui Furik este în acelaş timp un teribil act de acuzare şi o admirabilă manifestare pe grandoare omenească, o probă a existenţei şi libertăţii.

Autorul închis dar mai puţin singur decât paznicii săi este mai puţin înspăimântat în faţa morţii de cât gardienii săi în faţa destinelor lor.

Furk, vorbeşte destul de puţini despre el însuşi în „Ecrit sous la Potence". El „povesteşte" despre prietenii săi, despre tovarăşii de suferinţă despre gardienii săi, despre dragostea pentru dreptate şi libertate care l-au dus la moarte, dar care l-au făcut să nu simtă singur în celula sa alături de cei care au suferit ca el pentru acelaş idealuri.

Simplitatea povestirei sale atinge o pandoare tragică egalată.

La fiecare pagină se întâlneşte gândul că sar putea isprăvi totul în sunete de tobă, în timp ce soldaţii din S. S. l-a duce spre execuţie. Şi astfel s'a şi întâmplat.

Şi cartea lui Furik n'a fost serminată. Iar autorul nu a murit, numind pentru libertatea sa !

„Copiii" de Howard Fast

Dedicată celor care „sunt cele mai nefericite victime ale urii de rasă, copiilor, cu speranţa că „vor creşte într'o lume mai bună şi dreaptă, ultima carte a lui Howard Fast, „Copiii" este o imagiune sezizantă a gravelor consecinţe sociale ale diferenţierii rasiale în Statele Unite. Interzis difuzării, la apariţia lui pe cuprinsul „Noii Anglii" deoarece reflecta o stare de lucruri pe care cercurile conducătoare nu voiau să o recunoască, volumul acesta nu este numai un emoţionant poem ci şi o acuzare adusă unui sistem social.

Lumea nnei mahalale de mare ozaş american este subiectul romanului „Copiii". O lume văzută din perspectiva pe care o pot avea copiii din mediul respectiv.

Şi în această viziune, întunericul şi lumina, accentueează momentele de bucurii şi mâhniri. Deosebit de interesantă este odată cu conturarea psihologiei infantile şi conştiinţa acestor deosebiri rasiale.

O societate întreagă în care aceasta este posibil se reflată în scrierea lui Fast. Şi de aceea sentinţa dată de neo inedresalul „Comitet" al activităţii „anti americane" în procesul intentat lui Howard Fast pentru activitatea sa progresistă a arătat seama pe care o au asupritorii libertaţii de gândire.

„Copiii" de Howard Fast reprezintă astfel nu numai cel mai desăvârşit roman al său, ci şi un document.

COLŢUL STUPARULUI

Duminică 1 Februarie a. c. stuparii din oraşul şi judeţul Iaşi, organizaţi în Societatea Centrală de Apicultură,—Filiala Iaşi,—au ţinut obişnuita lor şedinţă lunară, la care s'au luat unele hotărîri de interes general, pentru promovarea acestei ocupaţii în masele largi săteşti, în special.

D'. col. dr. Petruş Vectorian a dat unele sfaturi medicale cu privire la recunoaşterea, cu multă uşurinţă, a celui mai teribil flagel care bântue stupăriile din regiunea noastră, care este Loca Americană.

Tot d-sa a dat o serie de îndrumări preţioase pentru tratarea acestei boli, a albinelor. Este o contribuţie pe care d. dr. Petruş o aduce în interesul general al întregii eolectivităţi, căci aplicând aceste sfaturi, stuparii îşi asigură albinele lor, livezile, viile, culturile oleagenoase, etc. vor fi vizitate de mai multe albine, iar prin polenul luat de albine şi dus dela floare la floare se înlesneşte fecundaţia florilor, deci se măreşte producţia agricolă, pomicolă etc. în toată regiunea.

Tot în această sedinţă, în unanimitate, stuparii au hotărât să înfiinţeze o cooperativă prin care, pe de-o parte să-şi procure mai uşor stupii, uneltele, ceara, etc. de care au nevoe ; iar pe de altă parte să-şi poată desface singuri, produsele lor apicole, prin magazinele care se vor înfiinţa în oraşul nostru. Se va elimina astfel, din circuitul de producţie şi din cel economic toţi acei care încă mai speculează munca şi strădania altora.

Este un pas înainte iar faptul că s'a ajuns la această hotărâre, este şi în ajutorul consumatorului, care de aci înainte va avea certitudinea că, la preţul cel mai avantajos va avea o marfă curată şi de bună calitate.

Pentru desăvârşirea formelor legale cerute la înfiinţarea unei astfel de Cooperative, adunarea a ales un Comitet provizoriu, care este autorizat să procedeze în consecinţa.

In aceiaşi şedinţă, stuparii prezenţi au subscris actul consitutiv al Cooperativei care va purta numele de „*Cooperativa Munca Apicolă*" şi au depus primul vărsământ asupra părţilor sociale subscrise.

Tabioul de subscriere în cooperativă este deschis până în ziua de 25 Februarie a.c. în care timp stuparii care n'au participat la acea şedinţă sunt rugaţi să treacă pe la sediul filialei din str. N. Gane 22 pentru a subscrie la înfiinţarea cooperativei, cunoscând că această cooperativă, vine, în primul rând în ajutorul nostru al tuturor celor înscrişi în societate.

S'a mai hotărît ca cele discutate în şedinţele lunare sa fie comunicate într'un buletin informativ, care să mai cuprindă tot ce este nou în această branşă atât de frumoasă şi atât de instructivă.

Este după cum se vede, un început modest de revistă periodică, de specialitate apicolă, care vine să umple un gol şi în această ramură productivă.

P. ANDRIESCU

Toată lumea poate face munca voluntară

(Urmare din pag. I-a)

din ţara aceasta încep să înţeleagă — încetul cu încetul e drept — că statul de astăzi nu este statul de altădată. Altă dată era statul stăpânilor, astăzi este al poporului. Astăzi poporul nu mai ia, nu mai cere dela stat. El dă statului, pentrucă statul a avut de suferit de pe urma foştilor stăpânitori, a războiului şi secetei. El dă statului pentru că statul administrează spre folosinţa viitoare a poporului. El dă statului pentru că statul reprezintă bunul colectiv, bunul tuturor şi progresul statului este progresul fiecărui cetăţean în parte.

Unul din cele mai frumoase daruri ce se fac astăzi statului, este munca voluntară. Sute de mii de tineri, femei şi bărbaţi, dau zilnic ore din timpul lor liber pentru lucrările statului. Căci sunt multe de făcut şi refăcut în ţara aceasta şi tocmai pentru că este o mare dorinţă din partea tuturor de a termina cât mai repede măreaţa construcţie a edificiului nostru social atât de frumos plănuit de marii noştri maeştri politici, în care fiecare să se simtă bine, munca voluntară are misiunea de a mobiliza orice energie care ar putea să folosească acestui scop.

Căci munca voluntară nu este numai aceia care se îndreaptă spre târnăcop şi lopată. Fiecare poate contribui la opera de reconstrucţie dând ore în plus la munca sa de fiecare zi, îngrijind sanitar pe cei ce muncesc. Inginerii pot uşura şi scurta munca prin ingeniozitatea calculelor lor iar artiştii, muzicanţii şi poeţii pot transforma cu geniul lor orele de muncă în adevărate ore de confort trupesc şi sufletesc. Căci tot ce reface şi stimulează energia creatoare a celui ce depune munca, face parte din aportul la marele fond comun al construirii viitorului nostru.

Tendinţa organizării muncii voluntare, muncă voluntară care a devenit un bun al naţiunii întregi, va face ca tot ce poate da fiecare în parte să fie luat în consideraţie.

Până atunci consemnăm cu admiraţie tot ce realizează cei ce prin exemplul muncii lor voluntare au stârnit acest curent generos în toată ţara.

A. S. Universitatea Iaşi

In 4 Februarie a. c. a avut loc o şedinţă de lucru cu membrii comitetului A. S. „U" Iaşi. Cu această ocazie a fost definitivat comitetul restrâns compus din : d. prof. univ. J. Livescu preşedinte. d. dr. Petrovanu şi d. Romoşanu stud. vice preşedinte, d. dr. Hurduc, conf. Cârdei şi d. Antoniu student cenzori, d. Coca Oreste studsecretar general, d. Agapi I. şi Hulubei M. inf. şi coresp.' d. Felig Alfred casier, d. Petrovici administrator.

Cu această ocazie s'au luat în discuţie probleme care necesită o rezolvare cât mai grabnică pentruca toate sporturile să fie promovate în rândurile studenţimii democrate universitare.

Comisii interimare la căminele culturale din întreaga ţară

Prin decizie au fost dizolvate sfaturile Căminelor Culturale Judeţene şi ale Căminelor Orăşeneşti Centrale din întreaga ţară.

Totdeodată, în aceste unităţi s'au instituit comisii interimare, formate din delegaţii următoarelor organizaţiuni : Consiliul Sindical Judeţean (respectiv comisia sindicală locală). Sindicatul agricol (2 reprezentanţi şi numai la comisiile judeţene). Sindicatul învăţătorilor, Sindicatul profesorilor secundari, Sindicatul artiştilor, scriitorilor şi ziariştilor, Sindicatul profesorilor universitari (în centrele universitare), ARLUS FNTDR, şi UFDR.

Din comisia interimară judeţeană, ca şi din comisia interimară orăşenească, face parte de drept, cu vot consulativ, reprezentantul judeţean al Ministerului Informaţiilor,

In şedinţa de constituire se va putea coopta şi alte personalităţi culturale, fără ca prin aceste cooptări să se depăşească numărul de 15 membri.

Toate sfaturile Căminelor Culturale sătesti vor fi verificate de către Comisiunea interimară judeţeană, care le va dizolva acolo unde va crede de cuviinţă şi le va înlocui prin comisii interimare, formate din reprezentanţii organizaţiilor de massă.

Comisiunile interimare săteşti nu vor depaşi numărul de 7 membri.

Informaţii artistice

„Ultima oră"

comedia lui Mihail Sebastian se află într'un stadiu avansat de repetiţii la Teatrul Naţional din Iaşi. In direcţia de scenă a d-lui Ion Diacu apar d-nii : Gică Popovici, Miluţă Gheorghiu, N. Veniaş. Rella Ghiţescu. Comedia va da prilej de afirmare unor tinere talente din teatru.

O excrocherie teatrală

Sistemele de care se folosesc unele teatre din Capitală atunci când vizitează provincia s'au putut dovedi odată mai mult cu ocazia spectacolului melodramei „Cerşetori în haine negre".

Lăsând la o parte calitatea submediocră a spectacolului, excrocheria a constat în folosirea renumelui d-lui Ovid Brădescu care nu a jucat în această piesă deşi era cap de afiş.

Organele în drept ar trebui sezizate.

„Lakmè"

opera lui Leo Delibes se repetă actualmente în vederea deschiderii stagiunei „Opera Moldova" cu d-nele Aurora Răpeanu, Ec. Carp, Ella Urmă şi d-nii Gr. Madgiari şi D. Guga.

Direcţia de scenă aparţine d-lui I. R. Matache iar decorurile d-lui A. Wilke.

„Rădăcini adânci"

puternica dramă socială a lui D'Usseau şi Bow se repetă la Teatrul Poporului în direcţia de scenă a d-lui Ion Diaconu d-nii : Florin Gheuca, L. Cornaciu, B. Fălticineanu, F. Constantinescu, şi d-nele Puşa Alexandrescu şi Gheorghian.

„Pigmalion"

piese lui J. B. Shaw va fi prezentată în curând în cadrul unui Turneu de George Vrace şi Leny Caler.

Ştiri din Vaslui

In vederea însămânţărilor de primăvară

Ministerul Agriculturii şi Domeniilor a repartizat Cameri Agricole Vaslui 40 vagoane orz (22 vag. din jud. Mureş şi 18 din jud. Vaslui).

Comitetul Naţional al Copilului

filiala Vaslui, a primit dela Centrală din Bucureşti 15000 kg. lapte, ce va fi distribuit copiilor din oraş şi dela sate, prin centrele de lapte.

A luat fiinţa Comitetul ARLUS al Magistraţilor

din localitate, preşedinte : jude. Gr. Leonte ; vicepreş. d. Pervoroski ; secretar, Conduruţă ; Resort Cultural : Jude I. Cristea, S. Zilberman, Michel Şaimovici şi Buzneanu; Resort Organizatoric : Jude P. Ciureanu şi Trişcă ; Secţia Economică : Veronica David şi Niculescu.

S'a pregătit un ciclu de conferinţe.

Intr'un frumos cadru festiv,

s'a deschis oficial prima şcoală de calificare agricolă din judeţul nostru, în com. Moara Grecilor sub conducerea d-lui ing. agr. dr. Al. Trandafirescu.

In curând

Primăria oraşului Vaslui va inaugura primele măcelării de Stat, iar Garnizoana un magazin de Stat pentru alimente şi altul pentru îmbrăcăminte şi încălţăminte.

Conferinţa d-lui Asistent Universitar Andrei Popovici

(Continuare din pagina I-a)

Suceava.) Mihai Viteazul a făcut greşala că s'a sprijinit în Ardeal, pe boerime şi a lăsat să fie obijduiţi ţaranii, eroare care i-a atras moartea, Neurmat de ţărani, trădat de boerii Unguri, n'aveau să găsească pe nimeni să-l apere în ceas de primejdie. Politica lui externă însă a fost corectă, căci a luptat contra Poloniei şi a avut tratat cu Rusia.

Gheorghe Ştefan va primi ajutarul rusesc pentru garantarea independenţei, ajutor pe care-l va refuza Matei Basarab.

Dimitrie Cantemir s'a sprijinit pe alianţa cu Petru cel Mare spre a obţine independenţa Moldovei contra Turcilor. Superioritatea numerică turcă şi politica de obstrucţie a boerilor, aveau să ducă la înfrângerea momentană a acestei încercări de eliberare a Moldovei.

In epoca Fanarioţilor, principatele pierd independenţa politică şi economică. Domnul este supus iar monopolul comerţului exterior este în mâna Turcilor, Capitalismul primitiv austriac, bazat pe industrializarea ţinuturilor alpine, precum şi aurul adus de spanioli tind să facă din ţara noastră o piaţă de exploatat din partea acestui capitalism. Economia Naţională tinde să se prefacă în economie de export. Exploatarea ţăranului, limitată atâta timp cât dijma şi claca slujea nevoilor personale ale boerilor creşte acum când boerul vinde la export produsul stors dela ţăran. Ţăranul şerb nu mai este luptător pentruindependenţă. Domnii caută să-i înlocuiască — fără succes — cu mici nobili şi mercenari străini.

De unde putea veni ajutorul dinafară ? Din Polonia fără putere centrală ? Din Ungaria care cu sec. XVI este ca şi dispărută din istorie ? Nu ! Rămâne Franţa şi Rusia. Franţa în luptă spre a stăvili imperialismul austriac către Sapus, va da o compensaţie Austriei lăsând-o să se intoarcă spre răsărit. Rusia rămâne Rusia, cu o mare putere centralizată şi cu duşmani comuni cu Moldova — Turcii, Tătarii, — ajutând eliberarea Principatelor Române. Începând cu Ecaterina a II-a, Principatele vor fi treptat eliberate de sub povara abuzurilor turceşti (stăvilirea amestecului Turcilor în Principate, dărămarea cetăţilor turceşti, înlăturarea monopolului comercial turc şi în fine lupta pentru independenţă dela 1877).

Privind faptele în desfăşurarea lor istorică, se vede limpede că lupta comună româno-sovietică împotriva fascismului german nu este un accident ci o recentă mare verigă dintr'un lanţ de desfăşurare multi-seculară, în care sprijinul marelui popor din Răsărit a fost neîntrerupt alături de noi.

Citiţi OPINIA

Artiştii sportivi

(Urmare din pag. I-a)

cel mai bine înblănit din teatru pentru alpinism sperând să poată privi de la înălţime lipsa de roluri.

De asemeni bine constituită este echipa de tras... chiulul şi cea de vânătoare de lei prin casieria teatrului.

D-nii I. R. Matache, Traian Ghiţescu, C. Şerban, *vor forma echipa de lupte greco - romane, în timp ce dl.* Ion Schimbinski *va constitui o secţie cu deviza „Mai tare decât Demostene". In ceeace-l priveşte dl.* A. Wilke *a fost repartizat la categoria carton şi... tinichea.*

Dl. Dorel Bantaş ne-a declarat în numele noilor sportivi că în timpul liber se vor ocupa şi de teatru.

Urăm bravilor sportivi succese cât mai mari.., în teatru.

DOCTOR
M. Rothenberg
Medic primar
BOLI INTERNE
Intors în localitate a reluat consultaţiile în strada
M-şal Malinovsky nr. 14
(fost Palat)
Cons. 8—10 şi 3—7 d. a.

Instalarea noului consilier judeţean al Ministerului Informaţiilor

—Solemnitatea depunerii jurământului. Cuvântările rostite —

Sâmbătă 7 crt. la orele 12 a avut loc la sediul Regionalei Ministerului Informaţiilor instalarea noului consilier judeţean al acestui minister în persoana d-lui Traian Constantinescu.

Asistenţa

Au participat la solemnitate d-nii I. Chesler inspector general administrativ, C. Bordeianu, prefectul judeţului, Pârâu, consilier al Ministerului Informaţiilor, A. Paluga, primar, dr. L. Weiselberg, ajutor de primar, N. Nicolaev (P. M. R.), inspector şcolar Constatineanu, Grasu (C. G. M.), pr. Nonea, consilier cultural al Mitropoliei, Răşchitoriu, şeful Serviciului de Control Economic, prim chestor Berlescu C. prof. Otto Sechter, Boghicearu funcţionari de acelaşi minister.

Depunerea jurământului

După ce dl. consilier Pârău dă citire decretului Inaltului Prezidium al R.P.R. prin care se numeşte consilier Judeţean al Ministerului Informaţiilor dl. Traian Constantinescu, noul demnitar depune jurământul Republicei Populare Română.

Şirul cuvântărilor

este deschis de dl. consilier Pârău care arată că Ministerul Informaţiilor şi-a propus un plan vast de activitate în vederea ridicării nivelului cultural al masselor largi populare.

In numele Partidului Muncitoresc Român

a vorbit d. av. Nicolaev, care şi-a exprimat bucuria că un muncitor ceferist devotat poporului şi ridicat prin propriile sale forţe, are în sarcină conducerea activităţii culturale din judeţul nostru.

D. prefect Bordeianu insistă asupra necesităţii de a se acorda o atenţie deosebită maselor rurale, femeilor şi tineretului din judeţ în mod special şi promite tot concursul său în această operă.

In acelaş sens au mai vorbit şi d-nii primar Paluga, preot Nonea şi Grasu, preşedintele consiliului judeţean sindical.

Dl. prof. Otto Sechter l-a asigurat pe dl. Constantinescu de concursul neprecupeţit al întregului personal de sub directivele sale.

Tuturor le-a răspuns

dl. Traian Constantinescu, care în câteva cuvinte, şi-a exprimat mulţumirea pentru încrederea arătată şi a promis că va face tot ce stă în putinţă pentru ridicarea nivelului cultural al masselor din judeţul nostru.

Vom înfiinţa biblioteci la sate, vom pune în funcţie toate ateneele şi căminele culturale, vom organiza expoziţii, vom trimite la ţară filme şi echipe artistice.

Nu vom precupeţi nimic pentru luminarea poporului.

CHESTURA POLIŢIEI IAŞI
Biroul Administrativ

INŞTIINŢARE

Se aduce la cunoştinţă că la această Chestură, a fost depus un buletin de Populaţie pe numele Chihaia Niculae pensionar cu domiciliul în Iaşi str. Mihnea nr. 22, care a fost gasit în raza acestui oraş.

Păgubaşul este rugat a se prezenta la Chestura Poliţiei Iaşi Biroul Administrativ, pentru a-şi ridica actul pierdut.

Prim Chestor,
C. BERLESCU

Şeful Bir. Ad-tiv
Comisar şef,
A. SCHMERLER

Azi la Trianon

Reeditarea unei realizări epocale... — O puternică dramă

MIZERABILII

-- JEAN VALJEAN --

Nemuritoarea Capodoperă a lui VICTOR HUGO

cu HARRY BAUR — CHARLES VANEL

Marguerite Moreno — Jean Servais — Max Dearly

Azi la Trianon

Două apeluri

pentru ajutorarea poporului grec

Comitetul Naţional pentru Ajutorarea poporului Grec a lansat un apel în care se spune între altele:

Toţi acei care, dorim să ne asigurăm nouă şi copiilor noştri un trai mai paşnic şi fericit, eliberat de ameninţarea continuă a unui nou răsboi, să trimitem salutul nostru de solidaritate şi de dragoste curajosului popor grec pentru eroismul cu care el înfruntă asaltul imperialismului războinic.

Să sprijinim această luptă dreaptă, contribuind din puţinul nostru, la ajutorarea acelora cari sacrifică tot ce au mai scump: casa, familie şi viaţa lor însăşi, pentru a zădărnici planurile de fascizare a lumii şi de pregătire a unui nou razboi.

Aşa apărăm şi desvoltăm libertăţile noastre democratice cucerite cu multe jertfe, apărăm şi consolidăm tânăra noastră Republică Populară.

Subscrierea sumelor de bani se face prin CONTUL C. E. C. 910 „AJUTORAREA POPORULUI GREC" la orice oficiu poştal din ţară.

Corespondenţa şi donaţiunile se adresează prin toate organizaţiile democrate şi la sediul central în Bucureşti, Şos. Bonaparte nr. 8.

Uniunea Patriotică Elenă din România a lansat şi ea un apel către toţi grecii democraţi din ţara noastră în care se spune între altele:

Uniunea Patriotică Elenă din România (E.A.M.), constituită din reprezentanţii tuturor categoriilor sociale cheamă pe toţi Grecii democraţi aflaţi pe teritoriul ospitalier al Republicei Populare Române, să vie în rândurile noastre şi să ducem uniţi acţiunea de sprijinire morală şi materială a fraţilor noştri care luptă eroic pentru a-şi elibera patria de cotropitorii imperialişti.

Uniunea Patriotică Elenă din România (E. A. M.) cheamă pe toţi Grecii care doresc ca patria lor să fie liberă, independentă şi puternică, cu drepturile democratice consolidate pentru popor, să ducă uniţi acţiunea de ajutorare la zecilor de mii de martiri ai scumpei noastre Elade, cei ce au fost aruncaţi în închisori, lagăre şi insule pustii, pe familiile celor rămaşi de pe urma asasinatelor în massă pe care le comit zilnic monarho fasciştii, luptătorii care apără nu numai pacea şi libertatea Greciei, dar apără pacea şi libertatea tuturor popoarelor, apără pacea şi libertatea propriilor noastre cămine.

PRIMĂRIA MUNICIPIULUI IAŞI
Oficiul Economic
COMUNICAT

Potrivit ordinului Ministerului Industriei şi Comerţ Nr. 463490 | 1948, Instituţiile şi Intreprinderilor de stat şi particulare din cuprinsul Municipiului Iaşi vor întocmi şi înainta acestui oficiu până la data de 12 Februarie a. c. cel mai târziu tabelul în triplu exemplar de necesarul de lemne de foc pe anul 1948 | 949, pentru Instituţii şi salariaţi săi.

Consumul lemnelor de foc fiind raţionalizat, calculul se va face conform deciziei Ministerului Industriei şi Comerţ nr. 4196 publicat în M. O. nr. 110 din 16 Mai 1947 iar pentru încăperile cu un volum de 20 m. c. se va socoti 1000 kgr. lemne şi pentru fiecare m. c. în plus se va calcula 20 kgr lemne de foc.

Tabelele înaintate ulterior datei de mai sus nu vor fi luate în considerare şi ca atare vor pierde dreptul la programarea aprovizionări.

Primar,
A. Paluga

Dir. Of. Economic,
C. Radiceanu

Campania împotriva tifosului exantematic

Aseară a avut loc la Ministerul Sănătăţii o importantă şedinţă sub preşidenţia d-nei dr. Florica Bagdasar, Ministrul Sănătăţii, la care au luat parte toţi medicii şefi de judeţe şi în cadrul căreia s'a discutat principiul de funcţionare al echipelor sanitare care vor lucra pe teren pentru combaterea tifosului exantematic.

D-na dr. Florica Bagdasar a trătat că la planul conceput de Ministerul Sănătaţii, vor colabora toate departamentele, instituţiile şi organizaţiile de massă.

In timp ce unele judeţe au fost favorizate de posibilităţile materiale şi şi-au putut procura săpun, celelalte judeţe care nu au avut această posibilitate, li s'au pus la dispoziţie mijloacele de fabricare a săpunului, mijloace pentru obţinerea textilelor necesare şi procurarea elementelor de deparazitare imediată ca: petrol, praf insecticid şi vaccin împotriva tifosului.

In comunele Grădiştea de sus, Râmnicul Sarat, Vârlezi Covurlui, Comitetele Comunale de Sănătate, compuse din săteni, a depistat în 2 săptămâni pe toţi bolnavii şi au întreprins campania de deparazitare, aducând din proprie iniţiativă, prin cooperativele locale, praf insecticid şi sodă caustică pentru săpun, reuşind astfel să deparaziteze toate gospodăriile.

Cu acelaş succes comitetele comunale de sănătate au combătut epidemia în com. Ivesti, Corteşti, Bogdăneşti, Zorleni, Unteşti şi Costeşti din jud. Tutova.

Ministerul Sănătăţii a dat dispoziţiuni ca toate circumscripţiile medicale vacante sau girate, să fie de urgenţă completate cu personalul medical necesar, fie dela spitale sau din cadrele disponibile, fie cu liberi practicieni voluntari.

DOCTOR
S. A. DAVID
Boli interne
şi de copii, boli de femei
Venerice, Sifilis
Blenoragia, vindecă radical în 9 ore (Penicilina)
Iaşi, str. Costache Negri 3 (colţ Elena Doamna)
Cons. 8—12 dim. şi 2—9 seara

Carnet poliţienesc

Razzie în Hală

Sesizate de faptul că în ultimul timp au fost înregistrate nenumărate furturi de buzunar, organele poliţiei locale au intreprins o severă acţiune de stârpire a pungaşilor folosind diferite mijloace. In cadrul acestei acţiuni echipe speciale de poliţişti au purces în cursul zilei de eri, la strângerea şi cercetarea tuturor hoţilor cunoscuţi şi cu caziere. Primul pungaş căzut în „plasă" a fost Moritz Bercovici din şos. Arcu 12, surprins de detectivul C. Moga, în timp ce sustrăgea portmoneul din buzunarul d-nei Lupu Eleonora din calea Galaţii 34.

In continuare razia a fost extinsă în piaţa Halei, unde operează de predilecţie borfaşii. Cu acest prilej au fost arestaţi trei dintre cei mai abili pungaşi de buzunare, găsiţi în timp ce-şi „filau" viitoarele victime.

Transportaţi la circa IV, aceştia au fost identificaţi în persoana lui Tomiţă Ioan din cart. Catolic 49, Petcu N. zis Periuţă din str. Morilor 92 şi Andronic Grigore din str. Saliei 39.

...şi la Gară

In acelaş timp, o echipă compusă din Mircea Ciornei şeful comisariatului gării, detectivul Crăciun şi gardianul public Munteanu au intreprins o minuţioasă verificare a pasagerilor sosiţi cu trenul din diferite puncte ale ţării. Cu această ocazie au fost identificaţi şi arestaţi trei periculoşi pungaşi de buzunare, care veneau în localitate pentru a căuta.... de lucru".

Cercetaţi de şeful comisariatului, hoţii care se numesc Enache Gh., Ionescu I. şi Dais Victor toţi originari din Tecuci str. Veniamin Costache 11, au mărturisit că se ocupă cu furtul de buzunare prin trenuri.

In cursul zilei de azi, pungaşii vor fi triaţi de d. comisar şef Astănculesei C. şeful poliţiei judiciare, după care vor fi internaţi într'o tabără de muncă.

*

D-na Streţcu Maria din Iaşi str. Pânzeriţei 11, a reclamat circ. I poliţie, că eri dimineaţa, în timp ce se afla în Piaţa Halei după nişte cumpărături, autori necunoscuţi i-au sustras din buzunar portmoneul în care avea cartelele, actele şi suma de 4000 lei.

Au fost întreprinse cercetări pentru identificarea răufăcătorilor.

*

O reclamaţie similară a fost introdusă la chestura de poliţie de către d-na Virginia Kraus din str. Toma Cozma, care relatează că i s'a furat în piaţa Sf. Spiridon, o poşetă cu acte şi bani ce o avea într'un coşuleţ.

Părăsire de domiciliu

In cercetarea circ. 3-a poliţie se află o reclamaţie introdusă de locuitorul Mihai Pichen din str. Crucii 101. Acesta relatează că soţia sa Natalia Pichen, a părăsit domiciliul conjugal în lipsa sa de acasă însuşindu-şi totodată şi o parte din lucrurile sale Cazul este anchetat de comisarul Obadă P.

Altă reclamaţie a fost depusă de către d-na Elena Agafiţei din Calea Galaţii 11, care se plânge împotriva soţului său, D-tru Agafiţel pentru abandon conjugal.

Arestarea unui periculos spărgător

Datorită unei întâmplări, organele poliţieneşti din localitate au reuşit să captureze un îndrăzneţ spărgător. Acesta pe numele său Olaru Petru din str. Holboca 37 a fost prins în timp ce jefuia în stradă pe locuitorul I. Horghidan din str. Avion 6.

Transportat la chestura de poliţie şi supus unui sever interogatoriu de către comisarul C. Bahrim, hoţul a făcut declaraţii surprinzătoare.

Acum câteva luni, a săvârşit două îndrăzneţe spargeri în dauna lui Alex. Dada din str. Abator 16 şi Pnt. major Popa Ion din strada Brânduşa 26. Urmărit de poliţia ieşană spargătorul dispare din localitate luând drumul Bucureştiului. Acolo se ocupă cu mici furtişaguri, până zilele trecute când de valize ză locuinţa gazdei sale, Tudose Marin din str. Rahovei 9. Cu banii realizaţi din vânzarea lucrurilor furate în Bucureşti, a venit în localitate unde i-a chefuit.

Cercetările continuă deoarece se crede că Olaru n'ar fi străin de spargerile comise în ultimul timp în localitate.

Manometre româneşti fabricate în serie la Cluj

Un muncitor ceferist a construit toate maşinile necesare fabricării manometrelor pentru locomotive

Direcţia generală C.F.R. a citat pe producţie şi a decorat pe muncitorul Adulbert Nanovschi dela atelierele C.F.R. Cluj care a pus bazele fabricării în serie a unui nou model de manometru mult superior celor aflate până acum în comerţ.

Deoarece multe locomotive gata de funcţionare rămâneau totuşi în ateliere şi nu puteau intra în producţie din cauza lipsei totale pe piaţă a manometrelor. Adulbert Nanovschi, absolvent al şcoalei profesionale CFR a construit singur maşinile pentru fabricarea tuturor pieselor necesare construcţiei manometrelor.

Astfel atelierul CFR Cluj este singurul din ţară care livrează acum tuturor atelierelor tot felul de manometre. Primele locomotive cu manometrele lui Nanovschi au intrat în funcţiune ele corespund admirabil, exemplificând încă odată spiritul de muncă şi înaltul nivel profesional la care se situează azi muncitorimea.

Informaţii

— Cetăţenii care nu s'au putut înscrie în listele electorale în termenul şi la centrele fixate mai pot depune cereri de înscriere şi contestaţii numai la judecătoriile de ocol, până în ziua de 10 Februarie 1948.

Hotărîrile date de judecători sunt irevocabile.

*

— Ministerul Educaţiei Naţionale face din nou cunoscut că programa de bacalaureat pentru sesiunile anului şcolar în curs (Iunie şi Septembrie) este aceeaşi din anul precedent.

Se atrage atenţiunea că Istoria Filosofiei este obiect de bacalaureat.

Eri la amiază s'a inaugurat în Capitală un nou restaurant de stat: „Dunărea" în locul restaurantului „Britania".

*

— Eri după amează la orele 2,30 a ieşit din nou la muncă voluntară în Capitală brigada ofiţerilor, a subofiţerilor şi ostaşilor din Miniseterul Apărării Naţionale.

— Brigada, având un efectiv de 200 de voluntari, printre care numeroşi colonei, lt, colonei, maiori şi un număr mare de funcţionari şi funţionare din minister, a lucrat până seara târziu la înlăturarea dărămăturilor fostului local al Operei de Stat, la încărcarea lor în maşini şi la nivelarea terenului.

— Ministerul Educaţiei Naţionale a hotărât ca toate şcolile secundare de stat, care au încasat taxe dela elevi mai mari de cât cele stabilite şi recent publicate, sunt obligate să restitue imediat sumele încasate in plus.

SE CAUTA

zilnic funcţionari şi funcţionare. Deci atât Dvs. cât şi copii Dvs., pot învăţa în foarte scurt timp şi convenabil fie DACTILOGRAFIA (maşina de scris), fie STENOGRAFIA, CONTABILITATEA CORESPONDENŢA, LUCRARI DE BIROU sau LIMBI STRAINE, ca Engleza. Rusa, Franceza, Germana.

Se eliberează DIPLOMA.

Se scrie, se copiază şi se TRADUCE orice acte, corespondenţă, literatură, etc. în şi din toate limbile.

Se multiplică CURSURI pentru d-nii STUDENŢI în ori câte exemplare la o maşină specială de multiplicat.

Inscrierea la orice oră din zi la: ŞCOALA DE STENO-DACTILOGRAFIE din strada MUZELOR Nr. 9 (vis-a-vis pe Liceul Oltea Doamna).

INSTALAREA d-lui dr. Weisselberg

(Urmare din pag. 1-a)

dl. inspector Chesler.

Conducerii Municipale îi revine însă sarcina să ştie să antreneze întreaga populaţie a oraşului la un efort comun pentruca opera să fie dusă la bun sfârşit.

Prin noua structură care a căpătat-o statul nostru accentul principal se pune acum pe capitalul *muncă*.

Munca încordată şi planificată în toate sectoarele.

Prin colaborarea strânsă şi permanentă care trebuie să existe între Primar şi ajutorul său, cu sprijinul neprecupeţit al tuturor salariaţilor Comunei. cu ajutorul tuturor organizaţiilor de massă (aport care a şi început în mod remarcabil), Municipiul Iaşi va deveni un centru edilitar şi urbanistic de prim ordin.

D. avocat Nicolaev a vorbit din partea organizaţiei locale a Partidului Unic Muncitoresc, asigurând pe noul ajutor de primar de sprijinu neprecupeţit a acestei organizaţii, iar dl. C. Gălăţanu a vorbit din partea funcţionarilor Primăriei.

Dl. Anton Paluga, primarul oraşului a declarat că printr'o colaborare rodnică se va munci pentru propăşirea oraşului.

Tuturor le-a răspuns dl. dr. L. Weisselberg, d-sa a arătat că este animat de dorinţa sinceră să lucreze cu toată puterea d-sale de muncă, pentru binele tuturor celor ce muncesc în târgul Iaşului.

Astăzi trebuie să arătăm cu toţii că ştim să ne unim eforturile pentru a ridica Iaşul. Exemplul d-lui primar Paluga, —care de când este la conducerea Municipiului a dat dovadă de iniţiativă şi pricepere, trebuie să fie un îmbold—,a închiat dl. dr. Weisselberg.

Descoperirea unei mari contrabande la Cluj

Un mare stoc de camere de bicicletă, anvelope muşamale şi brichete aduse din Ungaria

CLUJ. — O vastă contrabandă de cauciuc şi camere de biciclete, în care sunt implicaţi o serie de mari negustori, a fost descoperită de organele controlului economic din localitate.

Cu ocazia cercetărilor a fost arestat numitul Carol Borteş domiciliat în Cluj str. Banatului Nr. 22, la al cărui domiciliu s'au găsit 120 camere de biciclite noui, fabricate în Ungaria, zece anvelope de aceiaşi origină, mare stoc de muşamale de prima calitate, obiecte de cauciuc veritabile şi în plus trei mii bucăţi de pietre de brichetă şi 1500 brichete.

Carol Borteş a declarat că aceste mărfuri le-a adus prin contrabandă din Ungaria. recunoscând că se ocupă cu această operaţie de un an de zile. In schimbul celor aduse el a transportat din România in Ungaria câteva sute de kilograme de miez de nucă şi intestine de oaie pentru fabricarea mezelurilor şi pentru corzi de vioară. Mai sunt implicaţi mai mulţi cunoscuţi comercianţi din Cluj printre care Bálint Ludovic proprietarul unui atelier de biciclete, dr. Fulop Geza căruia i-a vândut 1000 coale de pergament, Vancea Ludovic, Andrei Gabeş. Iuliu Blănar şi lazlo Alexaodru, căruia i-a vândut o mare cantitate de pantaloni pentru copii din gumă.

Afacerea era finanţată de Adulbert Farcaş, funcţionar superior la o cunoscută bancă din Cluj şi de un anume Calor Peter.

Cercetările continuă.

Citiţi Opinia

Vânzători de ziare

Se angajează în condiţiuni avantajoase

Doritorii se vor adresa la Oficiul de Difuzare

ULTIMA ORA

270.000 lei au economisit statului tinerii ieşeni care au prestat eri munca voluntară

— Meetingul. Cuvântările rostite —

Duminică 8 crt., din iniţiativa organizaţiei „Uniunea Tineretului Muncitoresc" s'a alcătuit o brigadă de 1200 tineri, muncitori, elevi, eleve şi soldaţi care au prestat voluntar 6600 ore de lucru în Păcurari, economisind astfel Municipiului suma de 270.000 lei.

Seara tinerii s'au întors dela muncă în cântec, cu torţele biruinţii în mâini. In întâmpinarea lor au eşit d-nii: general Lucasievici, inspector g-ral ad. Kesler, prefect Bordeianu, av. Nicolaev (P. U. M.), primar A. Paiuga, prof. Hagi, Grassu (C. G. M.), inginer Chiriacescu precum şi conducătorii organizaţiei de tineret muncitoresc.

Meetingul

a fost deschis de dl. Iavorschi, secretarul general al judeţenei Uniunii Tineretului Muncitoresc, care dă cuvântul comandamentului brigăzii Aristaciuc Vasile.

Acesta face raportul activităţii depuse de cei 1200 de tineri pe teren.

Dl. Cerchezeanu D-tru,

membru în Comitetul Central al U. T. M.-ului felicită pe comandant, pe brigadieri şi pe tehnicienii care au condus munca. „Acţiunea voastră să fie începutul unei activităţi rodnice pe care ridicarea Republicei noastre populare ne-o impune, şi-a încheiat d-sa cuvântarea".

Suntem alături de voi,

tineri brigadieri, a spus primarul municipiului, dl. Anton Paluga. Vom sprijini frumoasa voastră iniţiativă, care e un stimulent pentru toţi cetăţenii Iaşului.

Aţi deschis un drum nou

— Voi elevii şi elevele — care împreună cu muncitorii şi soldaţii — aţi lucrat pentru reconstrucţia oraşului vostru drag — şi-a început dl. prof. Hagi cuvântarea sa. E de datoria voastră să antrenaţi în această acţiune toată şcolărimea. E o ruşine ca în timp ce acei 1200 de brigadieri loveau cu târnăcopul şi cărau cu roaba, atâţia tineri se plimbau pe străzile târgului, fără rost.

In numele armatei poporului

i-a felicitat pe brigadieri d. general Lucasievici, care a subliniat aportul militarilor în această operă şi a insistat asupra noului mentalităţi care se formează pe şantierele de lucru.

Dl. prefect Bordeianu

felicită tineretul din brigadă în numele guvernului şi îi promite tot sprijinul său.

In numele Partidului Unic Muncitoresc

a luat cuvântul dl. av. Nicolaev. Sunt fericit — a spus d-sa — că tineretul merge pe acelaş drum cu vârstnicii, pe drumul reconstrucţii ţării, înălţării Republicei populare şi a luptei pentru pace.

Sunt sigur că veţi şti să antrenaţi întreg tineretul în marea voastră acţiune. Altă dată tineretul Iaşului mânuiau revolverul, azi el mânueşte târnăcopul care distruge ruinele şi mizeria care clădeşte viaţă nouă. Tineretul ieşan şi-a înţeles menirea.

Partidul clasei muncitoare stă alături de dânsul. După închiderea meetingului, s'au încins hore şi în sunetul fanfarei, tinerii brigadieri au bătut puternic pământul.

Tribunalele şi Curţile îşi suspendă mâine activitatea

în vederea aplicării reformei judiciare

Incepând de mâine 10 Februar, tribunalele şi curţile de apel îşi suspendă parţial activitatea până la 1 Mart.

Judecătoriile îşi vor întrerupe activitatea între 20 Februar şi 1 Mart.

In acest timp de suspendare se vor judeca numai pricini cu caracter urgent (specula, sabotaj, şi în cauzele cu arestaţi).

Măsura aceasta de întrerupere a activităţii judiciare a fost luată în scopul de a se face, în linişte şi în condiţii cât mai bune, pregătirile pentru punerea în aplicare a reformei judiciare.

Reforma justiţiei, după cum se ştie, intră în aplicare la 1 Mart curent.

Eri în cadrul primului match oficial al sezonului

A.S.P.I.—U.N.S.R.

a dispus de Franco Română Brăila cu 7-0 (4-0)

Rezultatele Complecte din ţară

Eri, Parcul Sportiv ieşan a adăpostit primul match oficial al sezonului disputat între ASPI-UNSR şi Franco-Română Brăila. La capătul celor 90 de minute de joc, studenţii au învins pe brăileni cu severul scor de 7-0 (4-0).

Goalurile au fost marcate de următorii: Gologan, min. 10; Deak, min. 12; Talpă, min. 30; Răşină, min. 40 dintr'un penalty; Vâlvoiu, min. 48; Talpă, min. 65; Talpă min 67.

In min. 85, Popovici marchează un goal, pe care arbitrul nu-l acordă. Vom reveni cu amănunte complecte în numărul viitor.

Rezultatele din ţară

Divizia A

A. S. Armata-Dermata: 2-1.
Ciocanul-Unirea Mai: 1-0.
Libertatea CFRT: 3-2.
Jiul „U": 0-0
CFR Cluj-ITA 2-2.
CSMM-F. C. Ploeşti: 1-2.
CFR Buc-RATA: 1-1.
Juventus-Oţelul: 5-0.

Divizia B

Textila Sf. Gh.-Textila Buh. 6-1.
Astra Moreni-Danubiana: 7-1.
Concordia-CFR Iaşi: 2-0.
CFR Galaţi-Tractor (IAR): 7-1.
Arlus-Astra Poiana 1-0.
Dinamo-STB: 1-1.

ŞTIRI EXTERNE

Ciocniri în Marocul francez

PARIS. — La Tetuan, capitala Marocului spaniol, au avut loc violente ciocniri între populaţia indigenă şi trupele franchiste.

O uniune vamală a ţărilor scandinave

STOKHOLM. — Azi începe la Stokholm conferinţa premierilor Suediei, Norvegiei şi Danemarcii în vederea unei uniuni vamale între aceste ţări.

Alegerile din Argentina

BUENOS-AYRES.— Judecătorul federal al regiunii Buenos-Ayres a respins lista candidaturilor comuniste pentru alegerile din regiunea Buenos-Ayres care dau jumătate din deputaţii Adunării argentiniene. De notat că partidul comunist se bucură de o mare popularitate la Buenos-Ayres.

Criza economică americană

NEW-YORK 9. — La Bursa de alimente din Chicago s'au produs mari scăderi. Cercurile de afaceri nu-şi ascund neliniştea, fiindu-le teamă că acesta este primul semn al crizei economice.

La 16 Februarie încep examenele particulare

Conform dispoziţiilor date de către Ministerul Educaţiei Naţionale, sesiunea ordinară de examene particulare din acest an va începe în toate şcolile din ţară la 16 Febr. 1948.

Toţi elevii particulari se vor înscrie pentru aceste examene la şcolile respective achitând taxa de lei 100 pentru fiecare obiect şi taxele de înscriere. Se reaminteşte celor în cauză că învăţământul particular a trecut la Direcţia Generală a Învăţământului Secundar din Minister.

Un ziar danez despre existenţa unui acord militar secret între ţările nordice şi U.S.A. şi Anglia

COPENHAGA 9. — Ziarul „Land Ot Folk" puplică următoarele:

„S'a aflat din izvoare demne de încredere că între U.S.A. şi Anglia, pe deoparte, şi ţările nordice, pe de altă parte, există un acord militar secret". Ziarul reproduce informaţia lui „Svenska Morgenbladet" că Suedia este inclusă în tratatul militar anglo-american privitor la chestiunea standardizării armamentului şi scrie:

„Noi putem anunţa că acum două săptămâni, Suedia a comandat pentru a doua oară în Anglia avioane de vânătoare, Nu se ştie numărul avioanelor comandate, se cunoaşte doar că această comandă e mai mare decât cea de acum câteva luni, când Suedia a căpătat permisiunea de a construi circa 300 de avioane după brevetul englez.

Din izvoare demne de încredere am putut afla că aceste livrări au loc conform unui acord secret încheiat de curând între Suedia, Norvegia şi Danemarca, pe deoparte, şi U.S.A. şi Anlia, pe de altă parte. Avioanele de vânătoare standard ale flotei aeriene engleze vor fi întrebuinţate de toate cele trei ţări scandinave.

Dar aceste ţări nu trebue să posede o aviaţie de bombardament costisitoare. Dela ele se cere doar ca în caz de război să-şi pună bazele lor aeriene la dispoziţia bombardierelor grele americane.

A.R.L.U.S. Comemorarea lui Puşkin

Duminică 8 crt. s'a comemorat în sala Teatrului Naţional, într'un cadru festiv, 110 ani dela moartea marelui poet rus Alexandru Serghevici Puşkin. Dl. asistent univ. A. Zacordoneţ într'o substanţială conferinţă, a arătat sbuciumata viaţă a marelui poet şi valoarea operei sale. D-sa a insistat asupra persecuţiilor pe care poetul a avut să le sufere din partea ţarului şi respectul de care se bucură azi în lumea sovietică.

Dl. G. Lesnea a citit apoi poeme din Puşkin în tălmăcire proprie, după care a urmat un concert simfonic la care şi-a dat concursul şi marele violonist Ion Voicu.

Aprovizionarea cu lemne de foc

Primăria Municipiului Iaşi, Oficiul Economic

COMUNICAT

Potrivit ordinului Ministerului de Industrie şi Comerţ Nr. 463400|1848. Instituţiile şi Intreprinderile de stat şi particulare din cuprinsul Municipiului Iaşi vor intocmi şi înainta acestui oficu până la data de 12 Februarie a. c., cel mai târziu tabelul în triplu exemplar de necesarul de lemne de foc pe anul 1948|949, pentru Instituţii şi salariaţi săi.

Consumul lemnelor de foc foc fiind raţionafizat, calculul se va face conform deciziei Ministerului industriei şi Comerţului Nr. 4196 publicat în Mon. Of. Nr. 110 din 16 Mai 1947; iar pentru încăperile cu un volum de 20 m. c. se va socoti 1000 kgr. lemne şi pentru fieccre m. c., în plus se va calcula 20 kg. lemne de foc.

Tabelele înaintate ulterior datei de mai sus nu vor fi luate în considerare şi ca atare vor pierde dreptul la programarea aprovizionării.

Primar PALUGA

Dir. Of. Economic
C. Răducanu

Locuri libere în magistratură pentru avocaţi

BUCUREŞTI 9. — In discursul ţinut la Palatul Justiţiei, d. ministru Lucreţiu Pătrăşcanu, a făcut un apel la avocaţi, în special cei tineri, să se îndrepte către magistratură, unde noua reformă a creiat o serie de locuri libere.

Lucrările în vederea organizării colegiilor vor fi terminate cel mai târziu până la 1 Martie, dată până la care se stabileşte precis numărul avocaţilor pentru fiecare centru. Se precizează că verificarea se va întinde asupra tuturor avocaţilor, deci şi juris-consulţi, avocaţi publici şi stagiari. In privinţa stagiarilor, criteriile vor fi adoptate situaţiei lor specifice, acordându-li-se un plafon special.

*

Reforma justiţiei, care măreşte competenţa judecătoriilor, face ca la fiecare din aceste instanţe să mai fie nevoe de cel puţin 3 judecători pe lângă cei existenţi; se creiază în felul acesta peste 500 de locuri libere,

Cei mai indicaţi pentru ocuparea lor sunt actualii avocaţi care îndeplinesc condiţiunile legale. Bine înţeles că nu poate fi vorba de cei îndepărtaţi din colegii, ci numai de avocaţii corecţi şi muncitori având o orientare sincer democrată.

In felul acesta, magistratura s'ar îmbogăţi cu cadre noui, iar tinerii avocaţi ar face loc pentru colegii lor care rămân să profeseze mai departe.

Până în prrzent o parte din avocaţi au şi depus la Ministerul Justiţiei, icereri pentru intrarea în magistratură.

A fost arestat Aurel Triandaf

BUCUREŞTI 9 — In baza mandatului emis de Cabinetul 5 instrucţie de pe lângă parchetul Curţii dc Apel din Bucureşti, a fost arestat Sâmbătă locotenentul de rezervă Aurel Triandaf, implicat în afacerea masacrelor dela Iaşi.

Triandaf a fost conducătorul „trenului fantomă" în care mii de persoane au murit asfixiate.

O schimbare la Regiunea IV militară

Dl. g-ral Mihail Vasiliu din regiunea IV-a militară, a fost mutat la comanda unei mari unităţi.

In locul d-sale a fost numit d. gen. Stănescu N.

ORA 12

Detaşamente ale armatei democrate la 18 km. de Atena

BELGRAD 9. — Postul de radio Grecia Liberă anunţă că forţele armatei democrate duc actualmente lupte cu armatele monarhiste la 18 km. nord de Atena.

Un nou front a fost deschis de armatele democrate în insula Creta.

* * *

SOFIA 9. — Ziarul „Ostecesniskie Front" scrie despre comisia O. N. U. pentru Grecia, că activitatea ei nu este altceva decât o justificare a intervenţiei anglo-americane în Grecia.

Născociri anglo-americane în privinţa emigraţiei în Palestina

MOSCOVA 9 — Cunoscutul ziarist sovietic Iucov ironizează, în numărul de eri al „Pravdei", declaraţia britanică după care în rândurile emigranţilor evrei ce pleacă spre Palestina ar fi şi numeroşi comunişti trimişi pentru a creia tulburări şi dezordini în Palestina.

Ziarele americane şi postul de radio Ankara deabia au aşteptat o asemenea bombă pentru a o exploata în fel şi chip; însă o altă declaraţie de data aceasta oficiala a comandantului lagărelor de emigranţi evrei, care a spus că în aceste tabere nu se află niciun comunist, a căzut ca un duş rece asupra acestora, făcându-i de râs.

Aceste născociri anglo-americane, spună dl. Iucov, sunt menite să distragă atenţia lumii arabe dela maşinaţiunile imperialiştilor în Orientul Mijlociu.

DELEGAŢIA guvernamentală română s'a înapoiat astăzi dela Moscova

Delegaţia ministerială în frunte cu dl. Dr. Petru Groza s'a înapoiat în ţară, zenind dela Moscova unde a încheiat tratatul de prietenie şi colaborare cu Uniunea Sovietică.

Intrarea în ţară a delegaţiei s'a făcut prin punctul Ungheni.

* * *

In momentul când închidem ediţia aflăm că trenul special cu delegaţia guvernamentală a sosit în gara Iaşi.

Reprezentanţii autorităţilor locale au luat loc pe peron, pentru a saluta pe membrii guvernului, în numele Iaşului.

BIBLIOTECA UNIVERSITĂȚII -IAȘI

ANUL 40 Nr. 424 4 Pagini 5 Lei Miercuri 11 Februarie 1948

ABONAMENTE
Lei 450 . . . . . 3 luni
„ 5.000 Întreprinderi, autorități pe un an

Atelierele tipografice
IAȘI, Str. ȘTEFAN CEL MARE 50-52

OPINIA
ZIAR POPULAR COTIDIAN

Redacția și Administrația
IAȘI, STR. LAPUȘNEANU Nr. 37

TELEFOANE
Redacția, . . . Nr. 1209
Administrația . . „ 2049
Serv. de noapte . . „ 2084

Director C. R. GHIULEA

Un nou voluntariat

Sub semnul efortului și a râvnei de refacere se înmulțesc tot mai mult, manifestările de muncă voluntară.

In cadrul acestui elan, însuflețit de cel mai robust optimism, Iașul nostru nu poate rămâne mai prejos. Cetățenii eroicei capitale moldovenești; copii, tineri, femei, se strâng în echipe și brigăzi, sub steagul sindicalismului și se duc să muncească, să dea o mână de ajutor, nu acolo unde e mai ușor, ci unde nevoia e mai urgentă.

Am văzut zilele trecute o echipă de tineri și o brigadă de femei, lucrând cot la cot cu muncitorii zilași, la asanarea Pieței Unirei.

Chipurile lor voioase, însuflețite de un optimism robust, oferă un spectacol cu adevărat reconfortant, dovedind că munca se desfășoară într'o atmosferă de solidaritate și din necesitatea unei contribuții liber consimțite la realizarea progresului.

Această muncă voluntară îmbrățișează masse tot mai largi.

Aflăm că se vor forma echipe pentru reconstruirea orașului nostru, care alături, de acțiunile pline de elan ale muncitorimii pentru mărirea randamentului în producție, vor contribui la micșorarea nevoilor poporului și la mărirea efortului de refacere.

Asistăm la întreceri între muncitori, între cetățeni, demne de respectul tuturor, care trezesc o emulație generală în râvna

SAVEL DAVICU

—Continuare în gag. 3-a—

Întâmpinarea entuziastă în gara Iași a delegației guvernamentale române

Vestea s'a răspândit cu iuțeala fulgerului. Încă dela orele 10 dim. grupuri de cetățeni se îndreptau spre gară să se intereseze de sosirea delegației guvernamentale care a semnat la Moscova un tratat ce asigură liniștea și independența noastră.

La orele 6 d. a. peronul gemea de lume. Erau acolo muncitori care-și așteptau învățătorii și conducătorii, muncitori care veniseră obosiți dela lucru cu coșulețul în mână să audă marea bucurie că ceeace clădesc ei cu sufletul și mâinele lor nu va fi distrus mâine.

Erau acolo studenți, profesori universitari, magistrați, artiști, scriitori și ziariști nerăbdători să audă din gura aleșilor lor știrea că vor putea în pace munci cu eforturi înzecite la reconstrucția spirituală a acestei țări ținută în întuneric. Erau ostași și ofițeri ai armatei republicane democrate române, ai armatei care e gata să apere cu orice sacrificii libertățile pe care poporul prin luptă și le-a cucerit.

Cu toții aclamau pentru prietenia cu Uniunea Sovietică, puternica, generoasa noastră vecină, neînfricata luptătoare pentru o pace trainică și o democrație reală, o democrație a popoarelor. Cu toții aclamau peutru genialul conducător de popoare, învățător al tuturor obiditilor depe glob, cetățean de onoare și prieten sincer al poporului nostru, generalissimul Iosif Visarionovict Stalin.

Din piepturile celor zece mii de cetățeni, care așteptau ore întregi sosirea delegației ministeriale izbucneau neîntrerupt lozinci care arătau dragostea poporului pentru Republica sa, pentru guvernul său și pentru hotărâți conducători ai clasei munsitoare.

Vântul sufla rece, Oamenii erau obosiți. Dar nimeni nu pleca dela locul său. Zeci de cetățeni și cetățence, delegați și delegate țineau în mâini frumoase buchete de flori pe care urma să le ofere — ca un simbol al dragostei lor fierbinți — celor care le asigurase liniștea lor.

— Cui ai să oferi acest buchet? l-am întrebat pe țăranul Lefter.

— Lui Ana, Ana noastră că ea a venit să ne lumineze în lagărele de prizoneri și să ne arate calea pe care trebue să mergem pentru desrobirea poporului nostru înrobit de hitleriști.

Continuare în pag. IV-a

UN BUGET ADOPTAT la noua realitate

In ansamblul activității politice și economice a factorilor noștrii responzabili, o preocupare care merită a fi subliniată este aceia a pregătirii bugetului general, după care va trebui să se conducă gospodăria publică dela 1 Aprilie 1948.

Cele trei comisiuni technice financiare lucrează într'un spirit care înspiră încrederea că nu se va proceda la o simplă enumerare de venituri și cheltuieli iluzorii.

Pentrucă astăzi se cunoaște unde a stat toată racila trecută a greutăților noastre economice, cu atât mai mult guvernul are posibilitatea să oglindească în bugetul țării, nevoile noastre adevărate și imediate.

Dacă în multe sectoare și în primul rând în sectorul celei mai importante industrii a țării: agricultura, producția a crescut, dacă cheltuielile de regie ale Statului și întreprinderilor particulare au scăzut, dacă raportul între prețuri și salarii tinde tot mai mult să se îmbunătățească, toate acestea sunt desigur rezultatele unei acțiuni unitare și hotărîte ale celor două

S. D.

—Continuare în gag. 2-a—

Vederi dela Olimpiada de iarnă

O fază a match-ului de hockey Canada-Cehoslovacia și finalul cursei de patinaj (5000 m.) câștigate de Norvegia.

In orașul și județul Iași

A început campania antitifică

— De data aceasta, acțiunea se sprijină pe aportul organizațiilor de masă —

Lupta împotriva tifosului exantematic, moștenire nu numai a mizeriei provocate de un război criminal, dar și a unui trecut de ignoranță și obscurantism, mobilizează astăzi întreg poporul, conștient că în tânăra noastră Republică Populară, libertățile și democrația pot fi apărate de un popor ferit de flagelul bolilor.

O luptă a tuturor

In campania inițiată de Ministerul Sănătății, autoritățile administrative vor avea un rol secundar.

Bătălia cea mare, lupta propriu zisă va fi dată de întreaga populație. In această privință, campania din anul acesta, se deosebește de cele organizate în trecut. Nu prin constrângere și prin sancțiuni ci din convingere și prin lupta întregului popor se poate asigura succesul acestei campanii.

La Iași a luat ființă Comandamentul Județean care se va ocupa de campania antitifică.

Un comitet restrâns alcătuit din dl. C. Bordeianu, prefectul Județului, doctor Spânu medic-șef de Județ și Carare, președintele Consiliului Sindical, dl. dr. L. Solomon are supravegherea desfășurării acțiunii.

S'a hotărât ca pretorii de Județ să constituie comitete de plasă; iar în comuni să se reorganizeze Comitete de Sănătate.

Acțiunea de propagandă și lămurire a populației a înce-

—Continuare în gag. 3-a—

Reportaj local

Aspecte din piețele de alimente

Abundență și ieftinătate. Măsurile economice ale guvernului au dat roadele așteptate

Duminecă dimineața în piața Halei. N'apuci să cobori din tramvai și ești prins de torentul cetățenilor veniți să se aprovizioneze cu alimente. N'am mai fost de aproape două luni în piață și atunci deși se găseau alimente din belșug, lipseau cumpărătorii. Explicația am căpătat-o mai târziu când lăsându-ne luați de învălmășeală, ne-am trezit printre bărăci.

Cu două luni în urmă, și acum

Intrăm în incinta cea mare. Mai eram încă sub impresia aspectului de acum două luni, când cetățenii se uitau rugător și cu insistență la brânzari, milogindu-se după o bucățică de brânză sau de unt. Bine înțeles că până la urmă negustorii se lăsau înduplecați și capitulau în schimbul unui preț „acceptabil" (pentru dânșii). Deaceia acum am fost plăcut surprins văzând etalate pe rafturile odinioară goale, în forme simetric aranjate, diferite bunătăți ca: unt, brânzeturi, ouă, etc., în cantități impresionante. Acum însă cetățenii nu mai apelează la „bunăvoința" comercianților și se aprovizionează direct de la producător. In aceiași incintă în rând cu brânzăriile, se alîniază o serie de băcănii care astăzi vând de toate la prețuri acceptabile. Au reapărut în rafturile acestor magazine mărfurile „dispărute" înainte ca: sodă de rufe, săpun, fainâ de grâu, orez și alte alimente raționalizate. Interesant că toate aceste articole se vând sub prețul oficial afișat.

Vacarm reconfortant

Dacă în incinta mare nu prea se înghesue lumea, în acea unde se vând produse lactate este altă socoteală.

Aici sunt cumpărători mulți care târgue, se tocmesc, vânzătorii răcnesc lăudându-și marfa, și din asta rezultă un vacarm neobișnuit până decurând, căci astăzi se găsesc de toate: ouă, păsări, brânză cartofi, legume etc. în cantități mari și foarte eftin. Este o piață veselă, vacarmul acesta de astăzi este recon-

LEONTE RILVESTRU

—Continuare în pag. 3-a—

Manifestări colective

Omul nu poate trăi izolat. Ele e strâns legat de societate și e tributar unei străvechi evoluții economice și spirituale.

Tot ceeace ce constitue viața obișnuită, locuința, hrana, îmbrăcămintea și toate accesoriile traiului, precum și valorile intelectuale, nu pot fi create și dobândite prin simplul efort individual. Totul e o creațiune colectivă.

Și dacă colectivitatea condiționează și înlesnește viața individului, e dela sine înțeles că fiecare ins are îndatorirea netăgăduite față de colectivitate.

A te folosi de ocrotirea societății și de bunurile mediului înconjurător, fără a contribui cu nimic la efortul colectiv, ar însemna o ingratitudine și un abuz față de semeni.

In regimurile capitaliste, individualismul se manifestă în chip egoist și profund antisocial. Principiul diviziunii muncii e alterat în înțelesul lui și e aplicat în chip incoherent. Se alcătuesc grupări profesionale care se izolează între ele, câtă vreme o colaborare strânsă este indicată de nevoile curente ale societății.

In regimurile colectiviste, egoismul e înlăturat; izolarea individului sau a grupurilor profesionale nu se poate îngădui. Fiecare își aduce contribuția lui la munca în comun, după un plan unitar de acțiune, — fiecare fiind, dealtfel, interesat ca lucrul social să fie cât mai bine îndeplinit și să-i ofere cât mai multe înlesniri.

In acest spirit altruist s'a organizat la noi, de pildă, campania împotriva tifosului exantematic și în general lupta pentru apărarea sănătății publice. Nu numai organele oficiale de specialitate, ci toată obștea se încadrează de bună voe în această acțiune.

E remarcabilă în spectal inițiativa C.G.M. care a dat dispoziție sindicatelor să colaboreze pretutindeni, efectiv, la campania sanitară.

Tot în spirit altruist, să organizează brigăzile voluntare, pentru împlinirea diferitelor lucrări de interes obștesc și pentru secondarea oficialității în acțiune de redresare a țării.

Asemenea manifestațiuni vădesc progresele obținute de actualul regim, din punct de vedere psihologic. Masele noastre muncitoare au atins, în timp scurt, un grad înalt de conștiință cetățenească și de solidaritate socială.

Cu aceste calități spirituale, efortul colectivității românești va obține rezultate din cele mai bune.

Cr.

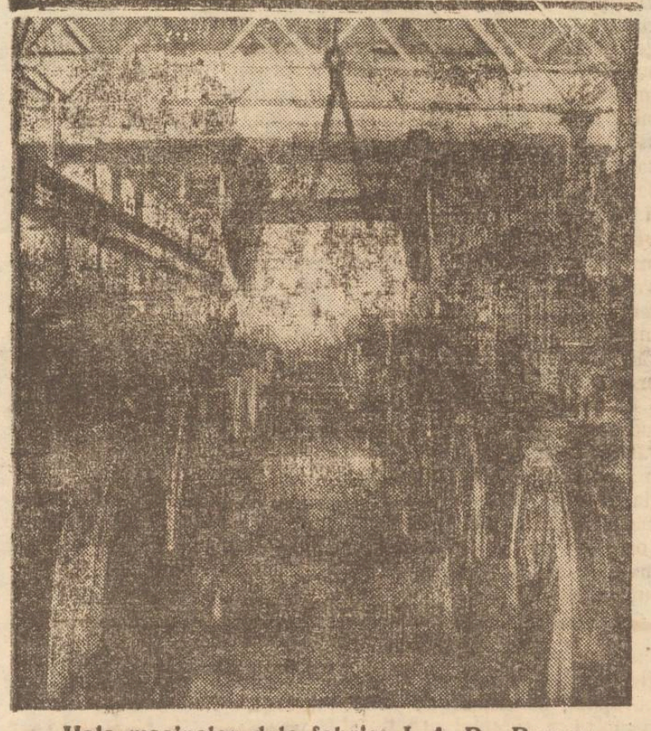

Hala mașinelor dela fabrica I. A. R.—Brașov.

Secția universitară ARLUS.

Cercul Facultății de Litere și Filosofie

Tendințele actuale ale literaturii sovietice

Conferința d-lui prof. univ. Gh. Agavriloaei

Sâmbătă 7 crt. a avut loc în amfiteatrul „Phillippide" conferința d-lui prof. univ. Gh. Agavriloaei despre „Tendințele actuale ale literaturii sovietice".

După cuvântul introductiv al d-lui prof. univ. N. I. Popa, președintele cercului ARLUS al Facultății de Litere și Filosofie, care a insistat asupra necesității cunoașterii realităților spirituale din URSS și a felicitat comitetul pentru activitatea depusă până acum, d. prof. Agavriloaei și-a început conferința.

Două ideologii, două literaturi

In momentul de față în literatură, ca și în politică, lumea este împărțită în două tabere: în cea imperialistă și cea democrată. In lagărul imperialist domnește ideologia numai elementul decadent, va crea o ambianță care ilustrează perfect gradul de decadență al societății burgheze.

In Răsărit avem o altă lume, cu o altă ideologie, deci cu o altă literatură și artă. In fruntea acestei lumi stă URSS, care conduce lupta pentru pace, securitate, independența tuturor statelor. Oamenii artei și ai literelor sunt în fruntea acestei lupte. Ei răspândesc prin operile lor aceste idei, luptă pentru desrobirea omului, pentru sdrobirea teoriilor decadente, pentru o artă pură în slujba poporului și a păcii.

Scriitorii sovietici sunt conștiința întregii umanități

ei sunt inginerii care consolidează puterea sufletească a oamenilor. Ei sunt primii care dau exemplu de consecvență în ceeace privește sentimentul responsabilității față de publicul cititor, în ceeace privește demascarea acelor care vor să facă din artă un instrument în mâna celor ce ațâță la război și caută să semene neîncrederea printre oameni.

Literatura sovietică, oglindă a vieții sovietice

Literatura și arta sovietică sunt cele mai progresiste, fiindcă și realitatea din care se inspiră și pe care o reflectă —este cea mai progresistă.

Literatura sovietică ne o-

AUDIENT

—Continuare în pag. 2-a—

Cronica veselă

„Dacă-i bal, dece-i revistă"

de Radu Mircea Rățescu

Intr'adevăr multe lucruri se mai întâmplă la un bal. Şi astfel s'a întâmplat de a apucat să joace şi Radu Mircea Rățescu.

Pentru aceasta a trebuit să fie organizat un bal şi scrisă o revistă. Şi când era lumea mai bine dispusă a fost anunțată începerea revistei.

Publicul s'a năpustit în sală. Care în bănci, care la galerie, la loji, sub bănci, printre bănci sau afară. Ultimii au fost cei mai bine plasați!

Revista a început cu dl. Dorel Bantaş, care gentil ca totdeauna a ținut să ne dea un nou prilej de glume pe socoteala d-sale. Viu ovaționat d-sa a anunțat-o pe d-na Eug. Protopopescu care a recitat „Căţeluş cu părul creţ, azi talentul e de preţ.

După acest număr care a dispus publicul a început revista. Primul număr a fost „Bunicul şi nepoata". Bunicul n'avea barbă deşi spunea glume cu barbă, iar nepoata s'avea voce deşi cânta.

Dl. Florin Gheuca s'a prezentat în postura unui tânăr spiritual făcând atmosferă numerelor şi menținând o atmosferă încărcată în sală.

D-sa a spus şi cupletul „Cimitirul cu etaje" în care era vorba de morți, moarte, gropi, ciocli, sicrie şi alte lucruri vesele.

Deşi atmosfera a fost de înmormântare, lumea n'a râs de „pomană". In rest d-sa a avut un mare succes. Publicul comenta:

— „Cine a fi âla micu ?"

— „O fi Marcel Angheleşcu !" „Ba e Alfons Radwanski !"

Dl. Ştefan Alexandrescu, apreciatul „mim a spus un cuplet „Eu sunt negrul Billi" oferind talentul la „negru" adică cu prețul mare... al răbdării spectatorilor!

Dl. Olănescu a spus un cuplet cu spanac. De altfel a fost singurul lucru pe care l-au înghițit spectatorii din pricina îngrămădelii dela bufet.

D-ra Lucia Iliescu a cântat „Pasiunea mea e jazzul, mămăliga şi cu prazul !" iar d-na Măriuța Tufănescu a fost deghizată damigeară având învelitoare de rafie. Trei tineri au prezentat un dans original prin asimetria lui. Cu o extraordinară voință ei au consimțit ca fiecare să facă în acelaş timp o altă mişcare decât vecinul lui. Astfel în timp ce unul ridica piciorul drept, celălalt îl ridica pe cel stâng, iar cel de al treilea le ridica pe amândouă.

Au urmat apoi „cei trei muşchetari" care au cântat tot timpul: „noi avem muşchii tari" făcând aluzii la spectatori ca să lase orice dorință de răzbunare după spectacol.

— „Mircea Rățescu ăsta e cam existențialist!"

— „De ce dragă ? Face spirite şi totuşi ele nu există!"

Numărul tare al programului a fost „Patru boi cu lanțu'n coarne". Dl. Puiu Simionescu şi încă un domn au apărut pe scenă cu un plug la care erau înhamați doi boi. Ori când dl. Siminionescu a început să recite de tuna teatrul, boii s'au speriat şi au vrut să-l ia în coarne, dovedind astfel un ascuțit simț critic. Şi în acelaş timp au început să lingă decorul pentru a colabora cu dl. Mircea Matcaboje.

Şi în cele din urmă a apărut şi dl. Radu Mircea Rățescu. Muzica a cântat iar dl. Rățescu a pus răguşeala pe note interpretând melodia lui Marcel Rosenkrantz „Bun găsit bătrâne laşi" — d-sa a evocat amintiri din vremurile când juca roluri.

S'a mai jucat „Călătorul cu bagaje" care spre deosebire de cel „făr'de" a avut succes.

Mai slab şi mai slab, a fost tot sexul slab care a avut roluri grase şi rochii frumoase.

A mai urmat un sketch în care domnul Gheuca (tipografii îi culeg de obicei numele Ghencea) a făcut pe prostul în uniformă de sergent declarând că este dela moravuri.

Şi revista s'a terminat cu bine, publicul s'a dus la dans iar cetitorii din spirit de precauție nu au ieşit la bal.

Şi astfel s'a terminat revista dela Teatrul Național.

MEEFISTO

UN BUGET ADOPTAT la noua realitate

— Urmare din pag. 1-a —

departamente importante: economia şi finanțele.

Atât reforma monetară cât şi stabilizarea de anul trecut, nu trebuiese considerate decât ca mijloace care s'au dovedit eficace, pentru a stimula în primul rând productivitatea muncii, mijloace pentru a reda vieții economice adevăratul ei impuls, mijloace pentru a elimina speculațiile în jurul monedei şi mărfurilor şi în fine mijloace pentru a asigura o nouă repartizare a venitului național.

Dar scopul final rămâne acela de a se da, prin mărirea productivității muncii, prin redistribuirea venitului național, acea posibilitate care asigură şi evitarea acelor fluctuațiuni ale cererii şi ofertei care produc crizele şi totodată posibilitatea utilizării resurselor în scopulindustrializării.

Lărgirea sectorului de Stat poate contribui în mod sigur la realizarea acestui țel. Drenarea profiturilor comerciale spre tezaurul public va da Statului resurse sigure pentru finanțarea marilor lucrări publice.

Dacă unii se întreabă, de unde va lua tezaurul fonduri, când sectorul economic particular este fatal restrâns, pe măsură ce se lărgeşte sectorul economiei de Stat, răspunsul vine în mod cert, văzându-se de pe acum în bugetul statului figurând excedentele regiilor comerciale.

Dar în acelaş timp chiar şi înființarea magazinelor de Stat permit anumite constatări concludente asupra evoluției noului gestiuni financiare a țării. Un singur exemplu poate fi edificator: Să admitem că numai 100 magazine de Stat ar înlocui 1000 magazine particulare. Cuantumul mărfii vândute fiind acelaş, venitul Statului poate fi însă cu mult mai mare, întrucât controlul este efectiv, în timp ce la magazinul particular, în cel mai fericit caz, Statul nu putea să ia partea lui decât cel mult din a douăzeci şi cincea parte din venitul real. Putem considera aşadar că extinderea sectorului de Stat în economie echivalează cu o înlăturare progresivă a profitului şi exploatării. Prin aceasta este dată şi temelia pe care se poate ridica economia planificată ale cărei începuturi d. Vasile Luca ni le-a prevestit pentru 1948.

Comisiunile tehnice financiare lucrează astăzi la fixarea liniilor generale. Dar liniile definitive ale bugetului şi implicit ale reformei fiscale, reclamă incontestabil o prealabilă reluare a contactului pe „teren" între d. Vasile Luca şi colaboratorii d-sale.

Intr'un stat cu regim popular, echilibrarea bugetului țării trebuie să însemne doar echilibrarea bugetului personal al tuturor cetățenilor. Eforturile conducătorilor merg toate în acest scop.

Respectarea întocmai a obiectivului propus, va trebui să ducă la o reuşită în substrat, a elaborării unui buget real, salvându-se în acest mod punctul de vedere social şi politic, de a se ocroti în primul rând masele celor ce muncesc cu brațele şi cu mintea şi cărora le sunt dedicate reformele de mare anvergură ce se realizează sub ochii noştri.

S. D.

DOCTOR
S. A. DAVID
Boli interne
şi de copii, boli de femei
Venerice, Sifilis
Blenoragia, vindecă radical în 9 ore (Penicilina)
Iaşi, str. Costache Negri 3
(colț Elena Doamna)
Cons. 8—12 dim. şi 2—9 seara

DOCTOR
M. Rothenberg
Medic primar
BOLI INTERNE
întors în localitate a reluat consultațiile în strada
M-şal Malinovsky nr. 14
(fost Palat)
Cons. 8—10 şi 3—7 d. a.

Ştiri artistice

D-na Otilia Cazimir

apreciata scriitoare ieşană este autoarea unui volum pentru copii: „Catinca şi Catiuşa, două fete din vecini" recent apărut în Editura Cartea Rusă (vol. Bucuria Copiilor Nr. 2). Volumul este însoțit de ilustrațiile d-lui Th. Kiriacoff-Suruceanu.

„România Liberă-Magazin"

săptămânalul apărut Duminecă oferă cetitorilor săi un bogat şi variat cuprins.

D. 48 o şcoală de artă

Din ultimul număr al revistei „Rampa" aflăm de extraordinarele realizări ale teatrului D. 48 din Praga. Acest teatru condus de celebrul regisor Emil Frantisek Burian se situează astăzi printre colectivele cele mai valoroase de teatru din Europa, datorită atât interpretării şi repertorului, dar mai ales înscenărilor extraordinare ale regisorului Burian.

D. 48 (D. de la Divaldo— în limbă cehă, teatru, şi 48 de la... 1948) reprezintă şi numere coreografice şi muzicale după modelul ansamblurilor Iwny sau Yoos.

Teatrul

„Almanahul teatrelor" scos de „Asociația generală a teatrelor din U.R.S.S." s'a îmbogățit cu un nou volum cu următorul cuprins: „Teatrul şi dramaturgia" de A. Tairov „Tema actualității în balet" de M. Gabovici, „Educația tinerilor actori" de N. Tapoerov şi „Stanislawski şi teatrul american" de I. Kuticova.

Judecătoria din Washington

a examinat cazul a 10 actori ai Holiwoodului care au fost învinuiți de „lipsă de respect față de congres" fiindcă au refuzat a se supune ordinului comisiei Camerei reprezentanților pentru cercetarea activității anti-americane. Acuzații au refuzat a recunoaşte vina. Judecătorul Heatch a ordonat ca tuturor membrilor acestei grupe să le fie luate amprentele digitale şi i-a eliberat contra unei garanții de 10.000 dolari. Cazul scriitorilor Trumbow, Malz, Bessie, Ornitz, Ledner, şi al regisorilor Dmitrack, Biberman şi Scott va fi examinat în Merhe.

Conferință

Miercuri 11 Februarie 1948, ora 6 d. a. va avea loc la sediul ARLUS-ului din str. Păcurari Nr. 2, în cadrul sectiei „Invățământul primar", conferința d-nei E. CONSTANTINEANU despre: „Literatura sovietică pentru copii"

INTRAREA LIBERA

— SPORT —

Politechnica-Franco Română Brăila: 7-0 (4-0)

Duminică 8 Februarie a. c., ASPI-UNSR a repurtat o meritată dar şi semnificativă victorie în dauna puternicii formații brăilene, Franco-Română.

Deşi scorul este ridicat, el nu arată perfect raportul de forțe depe teren, întrucât oaspeții au fost superiori în mi-tempsul doi, circa 20 minute, dar n'au putut furcstifica ocaziile de goal, datorită ineficacității liniei de atac. Singur, Netta, centrul atacant al brăilenilor s'a dovedit a fi un jucător complect care a pus în pericol, în repetate rânduri, poarta apărată de Alexandru.

ASPI-UNSR a pornit cu dreptul în retur şi aceasta este un puternic stimulent care nu face să credem că unsprezecele ieşan va face numai cinste orașului nostru.

Despre joc şi jucători

Jocul începe într'un tempo viu şi în chiar minutul doi, Deak încearcă poarta brăilenilor, însă Achakis respinge în extremis.

Inevitabilul

Câteva acțiuni ale brăilenilor şi studenții iau jocul pe cont propriu.

In min. 10, după o fază destul de palpitantă, Deak passează lui Vâlvoiu care schimbă rapid cu Gologan. Acesta schoutează puternic spre poartă, şi... goal. Deak măreşte scorul în min. 12, după o acțiune personală. In min. 18, o lovitură din colțul careului de 16 m. — executată de Deak, este ratată.

Un corner şi un goal...

In min. 30, Deak execută un corner depe partea stângă a terenului. Balonul e înterceptat de Vâlvoiu. Acesta trimite la Talpă, care, facil, înscrie.

Hands-careu!

N'au trecut nici 10 minute şi fundaşul stâng al brăilenilor comite hands-careu.

Penalty-ul este executat de Răşină: 4-0. In min. 42, Vâlvoiu are o bară.

Repriza secundă

In repriza doua, s'au mai marcat 3 goaluri de către studenți, Vâlvoiu se demască şi în min. 48 marchează cu capul.

Ultimele 2 goaluri au fost marcate de Talpă, primul dintr'o passă de-a lui Tudor şi cel de-al doilea, dintr'o acțiune personală.

In ultimele minute ale jocului, Netta, centrul atacant al oaspeților ratează un goal gata făcut, iar Popovici marchează un goal pe care nu-l acordă arbitrul.

Dl. Manzăreanu (Botoşani) a condus următoarele echipe:

Politechnica: Alexandru, Iliuțeanu, Hoissan, Tudor, Popovici, Trofin, Talpă, Gologan, Vâlvoiu, Răşină, Deak.

Franco-Română: Achakis, Belciu I, Adetu, Sighinaş, Belciu II, Neculae, Deneş, Vladimirescu, Netta, Economu, Brându.

IONEL ŞTIRU

România participă la Cupa Davis

— 21 de națiuni au provocat Statele Unite pentru cupa Davis. Tragerea la sorți pentru determinarea ordinei de joc va fi făcută la sfârşitul acestei săptămâni,

La competiție participă şi România.

La 2 Martie începe

Campionatul mondial de şah

HAGA. — Prima jumătate a turneului pentru campionatul mondial de şah va fi jucată între 2 şi 25 Martie la Haga. Cea de a doua jumătate va fi jucată în Uniunea Sovietică, două săptămâni mai târziu. Din partea Uniunii Sovietice participă Mihail Botvinnik, Paul Keres şi Smyslov. Din partea Statelor Unite participă Fine (nesigur) şi Coshewski, iar din partea Olandei d-rul Ezwe.

Duminică 15 Febr.

CFR Iaşi ARLUS Bacău.

Duminică 15 Februarie a. c are loc la Iaşi, matchul divizionar dintre CFR-Iaşi şi ARLUS-Bacău.

Colțul Arlus

Comemorarea lui Puşkin la Teatrul Național

ARLUS filiala Iaşi a organizat Duminecă 8 Februarie 1948, ora 11 dim. la Teatrul Național un festival comemorativ cu prilejul împlinirii a 111 ani dela moartea marelui poet rus Al. Puşkin. (n. 26 Mai 1799 — † 10 Februarie 1837).

Festivitatea s'a desfăşurat în prezența d-lui Consul Belov reprezentantul URSS, a tuturor autorităților locale şi a unui numeros public.

După intonarea imnului sovietic de către Filarmonica „Moldova", dl. asistent universitar Al. Zacordonet îşi desvoltă conferința, făcând o substanțială analiză a operei marelui scriitor rus, în lumina datelor biografice şi a împrejurărilor politico-sociale ale epocei şi mediului în care a trăit. Deşi de origine aristocratică, Puşkin era totuşi un adversar neîmpăcat al aristocrației, biciuind-o şi batjocorind-o cu satira sa neîndoplecată, adversar al regimului impilator țarist, adept al răsvrătiților decembrişti, înclinat cu toată dragostea şi convingerea înspre poporul umil şi suprimat. Exilat la marginea imperiului, apoi supus la domiciliu forțat pe moşia mamei sale din ordinul împăratului care avea toate motivele să se teamă de el — surghiunul îi dă prilejul să cunoască viața poporului îndeaproape, mai ales sub înrâurirea doicii sale Arina Radionovna, o femee din popor, extrem de inteligentă. Aceste împrejurări îi vor îmbogăți mult creația.

Căsătoria cu o femea frumoasă, dar ignorantă şi uşuratică, va fi cauza morții sale; o intrigă țesută de aristocrația vremei care îi aduce la cunoştință în mod perfid că ţoția sa l-ar înşela, îl determină să se bată în duel cu un presupus amant al ei, d'Antes. Puşkin este rănit mortal. Astfel moare, la 38 de ani, adevăratul fondator al poeziei ruse şi inițiatorul măreței epoci de înflorire a literaturii ruse din sec. 19. Autorul unor opere ca Eugen Oneghin, Fata Căpitanului, Boris Godunov, Ruslan şi Ludmilla, al satirei Contele Nulin, al poemelor Prizonierul din Caucaz, Fântâna din Bakisarai, Frații-hoți, Țiganii, Libertate, ca şi-al unui mare număr de poezii lirice — îşi trage seva inspirației din realitatea rusă, folosind cu mare artă elemente din sursa inepuizabilă a limbii populare, reformând limba literară şi politică şi creind în toate genurile opere desăvârşite, cari vor sluji de model generațiilor viitoare de scriitori.

Puşkin este scump şi poporului sovietic şi lumii socialiste nu numai datorită vrajei versului său, dar şi ca un apostol al umanității şi ca un luptător pentru libertate, arată în încheere conferențiarul.

D. George Lesnea — cunoscutul poet — citeşte din volumul său de excelente interpretări din opera lui Puşkin poemele: „Monumentul", „Către Ceadaev", „Cine a văzut țărâmul", „Luna". „Furtuna" şi „Şalul negru".

In partea 2-a a programului, orchestra filarmonică „Moldova" condusă de d. Al. Garabet execută: Uvertura la „Ruslan şi Ludmilla" de Glinka, Fantezie din „Eugen Oneghin" de Ceaicovski (muzică inspirată de opera lui Puşkin), „Concertul pentru violină de Ceaicovski şi „Rapsodia Română" pentru violină şi orchestră de Em. Elenescu, cu concursul remarcabiluiui violonist Ion Voicu.

Festivitatea s'a încheiat cu intonarea „Internaționalei" într'o atmosferă de sărbătoare.

S.

Tendințele actuale ale literaturii sovietice

(Urmare din pag. I-a)

gândeşte societatea socialistă şi ne descrie omul sovietic, creatorul istoriei, purtătorul celei mai înalte idei de libertate omenească. Literatura sovietică este purtătoarea celor mai nobile şi generoase idealuri care stau la baza statului socialist şi care i-au permis să iasă victorios din războiu. Literații sovietici se conduc după învățămintele leniniste staliniste care spun că „pentru proletariatul socialist literatura nu poate constitui un mijloc de îmbogățire personală sau a unui grup de oameni — nu poate fi o chestiune individuală".

Realismul socialist

Literatura sovietică a avut o evoluție a ei, condiționată de evoluția primei societăți socialiste însăşi. Imediat după Octombrie realismul socialist avea un aspect criticist. Azi zugrăvirea realității în trăsăturile ei esențiale este confundată cu sesizarea artistică a desvoltării ei revoluționare.

Prin natura ei, literatură sovietică este cea mai optimistă artă din lume, „un imn triumfător închinat viitorului".

Literatura sovietică inspirându-se din teoria cea mai înaintată, teoria marxisto-leninistă—a ajuns la cea mai desăvârşită perfecție artistică. Scriitorii sovietici şi-au luat ca sarcină perfecționarea continuă a formei lor, cultul variat şi multiplul al versificației scriitorii sovietici, fiind marxişti se simt obligați să fie nişte veşnici căutători ai unor elemente noui formale care să ducă înainte arta.

Un bilanț literar pe 1947 Literatura de război

Romanul „Fericirea" al scriitorului Pavlenko P. este o îmbinare organică şi armonioasă a principiului individual cu cel socialist. Eroul, un ofițer cult, se vede după războiu, un om sfârşit. Se retrage în satul său natal, care este însă distrus de războiu. Incepe reconstrucția satului la care ea şi el parte. In felul acesta el a doborât tristețea şi sesimte om întreg.

Trei tineri scriitori au fost premiați de „Komsomolskaia Pravda" pentru operele lor.

Ei sunt; Al. Boncear, autorul romanului Stegarii, Cazachievici, autorul romanului „Steaua" şi Ivan Capustov autorul romanului „Nataşa". Subiectele sunt luate din lumea partizanilor, ultimii doi fiind chiar conducători ai unor grupe de partizani în timpul războiului antihitlerist.

Al. Boncear descrie în „Stegarii" — ultima perioadă a războiului, când hitleriştii sunt izgoniți din granițele U.R.S.S.-ului, în țară se trece imediat la reconstrucție, iar stegarii îl urmăresc pe dușman prin țara noastră şi Ungaria. In acest roman sunt descrise cu măestrie frumoase peisagii din România.

Ilya Ehrenburg—scriitor din vechea gardă—a dat romanul „Furtuna" în care ne prezintă —în condițiile de după război—unitatea poporului sovietic în reconstrucție şi frământarea din lumea franceză—cauzată, aceasta din urmă, de trădarea burghezimei.

Literatura reconstrucției

Ocupă deasemeni un rol important. Astfel romanul Pâine din Altai al scriitorului Serghei Cuşinsky ne arată munca eroică a unui simplu lucrător colhoznic care—conducând munca de reconstrucție a satului—reuşeşte să ajungă în fruntea colhozului. El concretizează trăsăturile esențiale ale omului sovietic: voința de luptă, dragoste de muncă, abnegație pentru cauza comună.

Această temă este ilustrată şi de romancierul Simion Bataevschi în opera „Cavalerul stelei de aur". Eroul său este un om trecut prin şcoala aspră a războiului şi deaceea prețuieşte şi mai mult roadele muncii paşnice de reconstrucție. Eroul său este întruparea curajului, a inițiativei, a tenacității, a simțului practic şi al modestiei, trăsături caracteristice omului nou.

Un alt roman în acest sens este „Mesteacănul alb" al lui M. Bubelov, în care eroul este însă de astă dată colectiv. O lucrare asemănătoare este „Munți şi oameni".

Literatura partizanilor

Este ilustrată şi de Federov (Comitetul regional conspirativ activează) şi Ivan Coplov (Conspirația din Crimeea) şi se bucură de o mare popularitate.

Un roman al vieții universitare

este „Universitatea" de G. Conovalov în care se arată lupta ideologică dintre două generații. Studenții luptă pentru a-i determina pe profesori să se debaraseze de rămăşițele ideologice ale lumii burgheze. In roman sunt desbătute o serie de probleme filosofice de mare interes.

Pentru a îmbunătăți calitativ literatura şi critica sovietică,

oamenii scrisului din Uniune şi-au luat sarcina să studieze profund evoluția curentelor şi şcolilor literare universale şi să lămurească publicul cititor asupra lipsurilor lor.

Să lupte contra formalismului gol de idei, care tinde să separe procesul literar de cel social. Critica să verifice arta prin realitate (principiul lui Belinscky).

Artiştii vor lupta pentru a-şi îmbunătăți procedeele artistice, prin cultivarea unei forme cât mai bogate şi printr'un strâns contact cu folkorul, vor descrie poporul sovietic nu numai aşa cum se prezintă astăzi, ci şi în perspectiva zilei de mâine.

Carnet polițienesc

Refuz de restituire a actelor

O impresionantă reclamație a fost adresată circ. II poliție de către tânărul Cozma Bradu din șos. Nicolina 106.

Acesta relatează în plângere că fiind angajat în serviciul numitului Alexa Costin din șos. Nicolina 108, a fost nevoit să fugă din pricină că nu-i plătea sâmbria, îl matrata, injura și amenița cu moartea

Revenind să-și ceară actele ce rămăseseră la „stăpân" acesta l-a amenințat cu bătaia, refuzând restituirea actelor. D. comisar L. Ciubotaru, șeful circ. II a întreprins cercetări pentru clarificarea cazului.

S'a dat drept polițist...

In cercetarea circ. II poliție se află individul Bălică V. din str. Silvestru 4. Acesta după ce a tras o beție într'o cârciumă din str. Socola, a eșit în stradă și dându-se drept agent de poliție legitima trecătorii. A avut însă ghinionul să ceară legitimația tocmai unui polițist în civil, care l-a condus în arestul comisariatului. Impostorul continuă a fi arestat întrucât se pare că ar fi implicat și în alte afaceri de acest soiu.

Furt in Hală

D-na Maria Iordache din str. Gospodari 29, a reclamat eri dimineață circ. IV poliție că aflându-se Duminecă dimineață în hală, a căzut victima unui abil pungaș de buzunar. Reclamanta relatează că răufăcătorul i-a sustras dintr'o servietă deschisă o poșetă și o importantă sumă de bani. Au fost întreprinse cercetări pentru identificarea pungașului.

Arestarea unei hoațe

A fost arestată de către circa I poliție, individa Maria Ene din str. Trompetei 57. Aceasta este acuzată printr'o reclamație introdusă de către d. Sava Octav din str. Zugravi 85, că i-ar fi furat mai multe lucruri casnice și de îmbrăcăminte. In urma cercetărilor făcute de organele polițienești, rezultă că într'adevăr arestata este autoarea furtului. Aceasta a mărturisit că a furat în complicitate cu concubinul ei Albescu Teodor. Cercetările sunt în curs.

Știri din Vaslui

Depunerea jurământului Comisiei Interimare a Colegiului Avocaților din Vaslui

Vineri, 30 Ianuarie crt., a avut loc, într'un cadru solemn, în pretoriul Tribunalului local și în prezența reprezentanților autorităților și ai organizațiilor democrate locale, depunerea jurământului Comisiei Interimare a Colegiului Avocaților din județul Vaslui.

Comisia este formată din d-nii: av. C. Costinescu, președinte; av. Cezar Moisescu, av. dr, Manea Schaffer, av. I. Rusu și av. M. Abramovici, membri.

A prezidat d. C. V. Roban, președintele Tribunalului, care a relevat importanța Comisiei pentru realizarea justiției și ridicarea prestigiului profesiunei de avocat.

La aceasta, a raspuns d. av. C. Costinescu, arătând că noul Colegiu, curățit de elementele reacționare, obscurantiste și necinstite, va fi un sprijin real al justiției în republica noastră populara și va ști să reabiliteze noțiunea profesiunei de avocat în spiritul poporului.

Au mai luat cuvântul d-nii av. Ghido și Manea Schaffer, av. Adrian Vasiliu și d. prefect Gh. Mihăilescu.

Sabotaje

Intre 1-5 Ianuarie crt., Serviciul județean de Control Economic Vaslui, a trimis în judecată Instanței Speciale de Speculă și Sabotaj de pe lângă Tribunalul Vaslui pe următorii:

Dr. C. Georgescu și C. Costan conducătorii coop. „Munca" din Codăești, pentru nereguli, abuzuri și suprapreț;

Marcus Avram, exploatator de păduri: pentru că a dat hrană muncitorilor din pădure porumb stricat, din care cauză unii s'au îmbolnăvit;

Morarii Ion Safir și Gh. Curuleț, pentru măciniș fără bonuri;

Ponea Gh. Ponea V-le, suprapreț: Ghețău Ioan, comerț clandestin; Rotaru Șt. suprapreț.

Instanța de Sabotaj și Speculă de pe lângă Tribunalul Vaslui a pronunțat, zilele trecute, următoarele sentințe.

Alexandru Ciută 15.000 lei, Antonio Gerometta 40.000 lei și Petre Baboulene 40.000 lei, fabricanți condamnați pentru încetare de activitate fără autorizație prealabilă; Octav Buznea 20.000 lei amendă; Isac Glikman, restaurator, deținere de mărfuri fără factură 20.000 lei; iar pe Gr. Mocanu și Ștefan Mocanu la câte o lună închisoare corecțională pentru nereguli săvârșite în calitate de gestionari ai cooperativei Kalinderu, din Dobrovăț.

Inființarea unei noi cooperative

Zilele acestea a luat ființă coop. MUNCA, a salariaților publici. S. F.

Azi la

Trianon

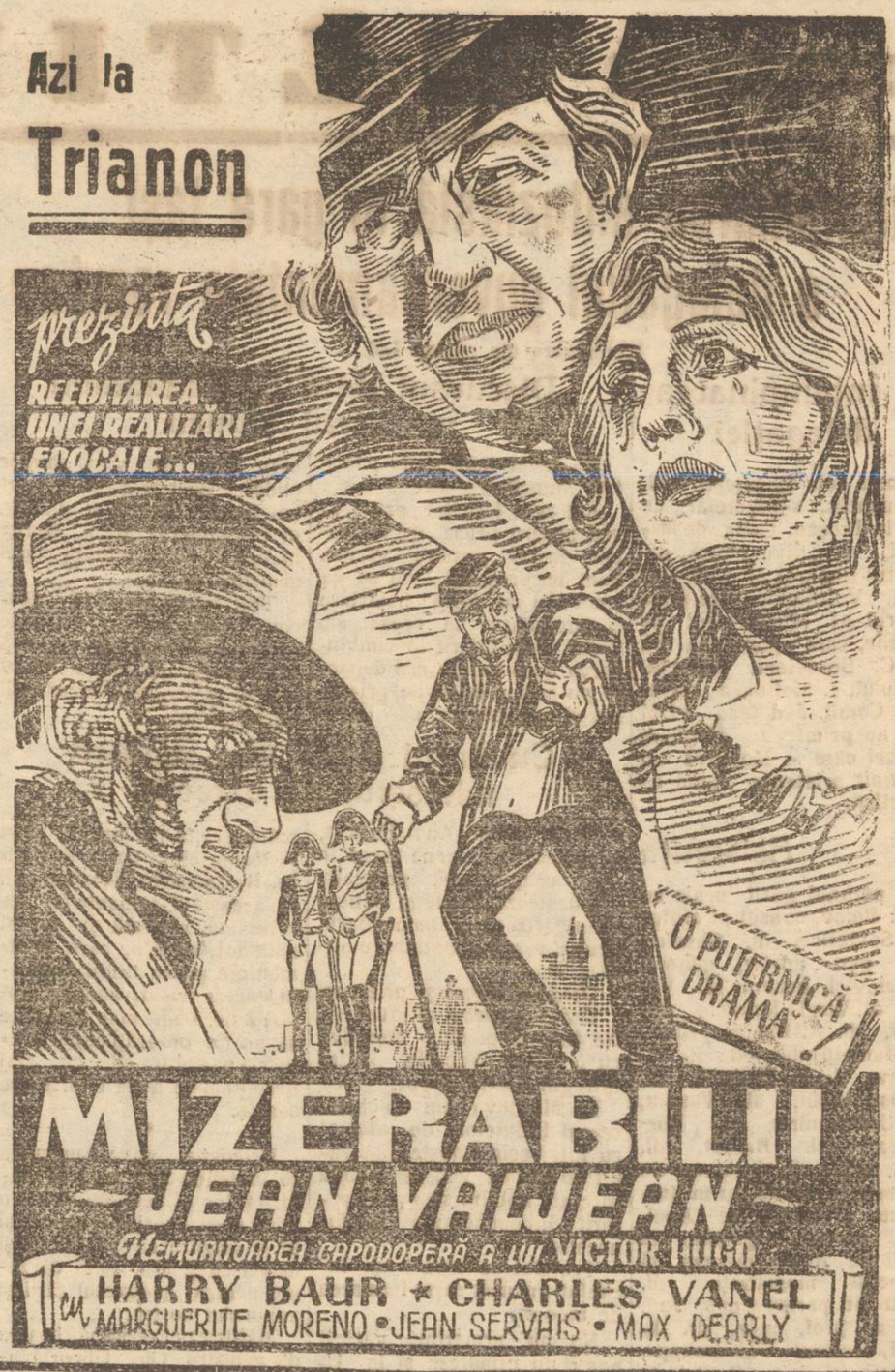

Aspecte din piețele de alimente

(Continuare din pagina I-a)

fortant. Mulțimea cumpărătorilor nu mai este compusă din domni și cuconițe „bine" cu servanta după dânșii, ci din muncitori și salariați, care cunosc valoarea și greutatea leului nostru stabilizat, câștigat prin muncă cinstită. Ei nu se avântă în cumpărături deșănțate ci cheltuiesc cu socoteală banii.

Ieftinătate

Insă nu acest lucru ne-a frapat din prima clipă, ci ieftinătatea produselor și alimentelor, în raport cu prețurile de acum două luni. Spre bucuria salariaților prețurile scad zilnic, oferind o mare putere de cumpărare banilor noștri. De pildă un ou care nu de mult îl cumpărai cu 15 lei, se poate obține numai cu 6 lei. Laptele a ajuns 25-30 lei dela 40-50 lei, făina de grâu se vinde cu 40 și 50 lei, untdelemnul se vinde în orice cantități cu prețul oficial.

In ceia ce privește păsările de a căror gust salariații uitaseră de mult, se găsesc în mare cantitate cu 80-100 lei kgr. ceiace înseamnă că sunt mai accesibile decât carnea de vită.

Același lucru se poate remarca și în piața legumelor. Deși se găsește din belșug orice poftești și ieftin, nimeni nu cumpără peste necesități. Și acest lucru îmbucurător se datorește faptului, că cetățenii au scăpat de acea nebunie a aprovizionării alimentelor atât de dăunătoare ființei.

Singura categorie care suferă cumplit (dar aceasta nu este regretat de nimeni) este aceea a speculanților, care au pățit-o rău de tot. Aceștia crezând că își vor putea repeta nefastul lor joc care ducea la înfometarea masei consumatoare, au acaparat cantități enorme de alimente. Și-au greșit însă socotelile, deoarece cooperativele economice, le-au dejucat intențiile. Astfel că au apărut pe piață cantități masive de cartofi, fasole, făină de porumb, etc. ce fuseseră dosite de către necinstiții comercianți în scopul de a le specula.

De această situație se bucură numai massa consumatoare, compusă în mare parte din salariați, care se pot aproviziona cu cartofi la prețul de 5 lei kg. fasole 30-40 lei kg. făină de porumb cu 6 și 8 lei kg. etc.

Roadele măsurilor financiare ale guvernului

Această situație nu este însă cu totul întâmplătoare, după cum își închipue unii. Toată această ieftinătate care vine în ajutorul păturei salariate, își are o explicație. In primul rând aceasta se explică prin faptul că situația noastră din punct de vedere economic, este cu mult mai bună decât în alte țări.

Justele măsuri luate de Ministerul Industriei și Comerțului și de Comisia de redresare economică și Stabilizare monetară, pentru îmbunătățirea situației economice și financiare, au dus la creșterea producției în toate domeniile și la mărirea puterii de cumpărare a leului.

Iată dece se cuvine să apărăm cu toată tăria moneta, plătind prețurile oficiale și cumpărând numai în limita nevoilor, pentruca piața să fie în permanență aprovizionată. Altfel se creează acea psihologie dăunătoare a goanei după alimente, se fac depozite, ceeace ușurează specula, provocând și urcarea prețurilor,

A început campania antitifică

— Urmare din pag. I-a —

put Duminică 8 Februarie și va continua până în 15 Februarie.

In desfășurarea acestei acțiuni se va arăta locuitorilor importanța măsurilor de curățenie și deparazitare corporală și a locuințelor.

Trebuie dată o deosebită atențiune curățeniei corporale prin îmbăiere cu apă caldă și săpun. Deasemeni trebuiesc deparazitate efectele de corp și pat.

Se vor lua măsuri ca nici un cetățean să nu se deplaseze din comună înainte de deparazitare.

Responsabilii

Instituțiilor civile, militare, a întreprinderilor și stabilimentelor publice și particulare, a hotelurilor, hanurilor, șantierelor și internatelor vor fi direct răspunzători de starea de curățenie, salubritate și igienă a localului și a personalului.

Vehicolele de transport, automobilele, taximetrele vor fi deparazitate și ținute în perfectă curățenie. Se va interzice comerțul ambulant în trenuri.

Pentru o mai bună reușită a acțiunii de deparazitare pe teren care va începe — precum am arătat — la 15 Februarie, comunele vor fi împărțite în sectoare (30 până la 50 după întinderea comunii): iar responsabilul fiecărui sector va supraveghea acțiune de combatere a epidemiei. Orice locuitor care știe că într'o familie s'a declarat vreun caz de boală va fi obligat să anunțe despre aceasta autoritățile în termen de 24 ore. Primăriile și cooperativele sătești vor aprovizona populația din timp cu sodă caustică, petrol etc.

Problema fondurilor

este foarte importantă. Elevii școlilor primare și secundare vor demonstra că îndeplinesc un gest meritoriu dacă vor colecta și vor depune câte o sumă pentru campania împotriva tifosului exantematic.

Precum am accentuat dela început, succesul campaniei depinde de conștiința fiecăruia dintre noi de a se supune măsuriler, fără constrângere și fără sancțiuni; iar organizațiile locale de massă să sprijine cu temei această campanie. Rep.

Vânzători de ziare

Se angajează în condițiuni avantajoase

Doritorii se vor adresa la Oficiul de Difuzare

Un nou voluntariat

(Urmare din pag. I-a)

spre progres.

Muncitorii din fabrici, muncitorii ceferiști și din alte ramuri industriale, funcționarii din biurouri, ne dau zilnic exemple pilduitoare în cadrul acestui efort general.

Spiritul de întrecere s'a înfrățit cu un sentiment al datoriei civice și rezultatele îndreptățesc depe acum cele mai bune speranțe.

Inviorarea ritmului de producție — care este dealtfel condiția indispensabilă a succesului urmărit — a adus și o nouă morală a muncii, un nou climat al efortului, cu totul opuse conceptului muncii silnice de altădată, al strădaniei dată omului ca pedeapsă.

Intrecerile muncitorilor manuali și intelectuali în acțiunea de a da o mână de ajutor acolo unde nevoia este mai mare, le putem privi ca o inițiativă fecundă ale cărei consecințe nu vor întârzia să se arate. Căci de aceste inițiative fecunde, de acest eroism și bună voe a mulțimilor truditoare, depinde rezolvarea greutăților de azi și realizarea vieții prospere de mâine.

Noul voluntariat ce a cuprins massele muncitoare pornește d'intr'o datorie de onoare a momentului de față, născut din interesele adânci naționale care ne comandă să participăm în plin la lupta istorică pentru desăvârșirea progresului și a unei vieți frumoase și tihnite.

Informații

— Oficiul vamal Iași a primit o circulară de la Ministerul Finanțelor prin care se face cunoscut că pachetele cu medicamente până la 2 kg. primite din străinătate în colete de daruri, sunt scutite de autorizație de import. Pentru scoaterea acestor pachete din vămi este necesară însă o viză a delegatului institutului farmaceutic.

— In cadrul muncii voluntare de reconstrucție a Iașului, Sâmbătă după masă, un număr de 100 funcționari ai Ad-ției financiare din localitate au lucrat la operațiile de asanare din Piața Unirei.

—Ad-ția Financiară Iași a ridicat atribuțiile agentului de urmărire Constantin Pogor dela Percepție I-a de Constatare, pentru abateri dela disciplina profesională.

REGIA Publică COMERCIALĂ Intreprinderile Municip. Iași

PUBLICAȚIE

Având nevoie pentru Serviciul Salubrității orașului Iași de 8 (opt) cai și 4 vagoane a 10 tone fân, se aduce la cunoștința celor interesați că în ziua de 25 Februarie 1948, se va ține licitație publică cu oferte închise în localul Regiei Publice Comerciale IMI în str. Carol 49, ora 10 dimineața.

Pentru informații doritorii se pot adresa zilnic la biroul de inventar a susmențonatei Regii, Intre orele 9-12 unde se poate vedea caetul de sarcini. Garanția va fi de 50 la sută din valoarea ofertei.

DIRECȚIUNEA

SE CAUTA

zilnic funcționari și funcționare. Deci atât Dvs. cât și copii Dvs., pot învăța în foarte scurt timp și convenabil fie DACTILOGRAFIA (mașina de scris), fie STENOGRAFIA, CONTABILITATEA CORESPONDENȚA, LUCRARI DE BIROU sau LIMBI STRAINE, ca Engleza, Rusa, Franceza, Germana.

Se eliberează DIPLOMĂ.

Se scrie, se copiază și se TRADUCE orice acte, coresdondență, literatură, etc. în și din toate limbile.

Se multiplică CURSURI pentru d-nii STUDENȚI în ori câte exemplare la o mașină specială de multiplicat.

Inscrierea la orice oră din zi la: ȘCOALA DE STENODACTILOGRAFIE din strada MUZELOR Nr. 9 (vis-a-vis de Liceul Oltea Doamna).

PIERDUT poșeta blemarin cu buletinul populației Nr. 15396 carnet C. F. R. Nr. 159020 și diferite acte pe numele Iordache Maria str. Gospodari, 29.

Le declar nule.

Organizarea subcolectivului Inginerilor agronomi și a Secțiilor de studii pentru reconstrucția Moldovei

In ziua de 8 Februarie 1948, în localul Facultății de Agronomie din Iași, s'a ținut, la ora 9 a. m., ședința subcolectivului Inginerilor agronomi, la care au luat parte: Secretarul subcolectivului, prof. dr. Al. Romanovici, împreună cu responsabilii resoartelor, prof. dr. Const. Oescu, prof. dr. N. Zamfirescu, prof. dr. C. Pântea, prof. dr. Virgil Gheorghiu și inginerii agronomi: Consilier M. Costețchi, Vlad. Hematescu, Val. Roșca și N. Bucur.

S'au luat următoarele hotărîri:

1) Fixarea Secțiilor de studii și a responsabililor respectivi.

a) Secția Agro-fitotehnică, responsabil, Ing. agr. Filip Cantăr și Dumitru Căraușu,

b) Secția Pomicolă, responsabil. Conferențiar P. Babaleanu și Ing. agr. Gh. Boguleanu,

c) Secția Viticolă, responsabil, Ing. agr. Al. Ionescu,

d) Secția Horticolă, responsabil, Ing. agr. Mina Talpă și Subing. Nic. Sereteanu,

e) Secția Industriilor agricole, responsabil Dr. N. Bucur,

f) Secția Zootehnică, responsabil, Ing. agr. Gl. Stavstin și Ing. agr. O. Roșca,

g) Secția de Medicină veterinară responsabil, Med. vet. N. Mardare.,

h) Secția Economico-agrară, responsabil, Ing. agr. T. Sandu-Vasile.

I) Secția Mașini agricole, responsabil, Ing. agr. Șuncu Gh.,

k) Secția de Geniu rural, responsabil, Ing. agr. T. Sandu-Vasile.,

2. Mobilizarea tuturor inginerilor agronomi și a tehnicienilor de specialitate pentru munca de refacere a Moldovei;

3. Organizarea muncii voluntare a tuturor ing. agronomi și a studenților de la Facultatea de Agronomie din Iași, pentru:

— tratamentul semințelor necesare pentru însămânțările de primăvară.

— prestarea muncii voluntare în campania de replantări și însămânțări de primăvară și pentru,

— prestarea muncii voluntare a agronomilor și a studenților pentru strângerea materialului de documentare necesară în rezolvarea diverselor probleme, puse în studiu, în întreaga Moldovă.

4) Ținerea unor ședințe plenare a subcolectivului Agronomic împreună cu responzabilii Secțiilor de studii la intervale de timp cât mai mici, spre a face față numeroaselor probleme, ce urmează să fie studiate și traduse apoi pe teren.

5) Următoarea ședință să fixat pentru Luni 9 Februarie a. c. ora 18, în localul Facultății de Agronomie-Iași.

PRIMARIA MUNICIP. IAȘI
Serv. Administrativ

INȘTIINȚARE

Primăria Municipiului Iași aduce la cunoștința familiei d-lui Titu Chircu, actualmente prizonier în U.R.S.S., orașul Vladivostok, că acesta se interesează de familia sa care locuia în Iași, șos. Nicolina Nr. 45, deoarece nu primește răspuns la numeroasele scrisori trimise.

Cei care cunosc această familie sunt rugați a se prezenta la Serv. Administrativ al Primăriei, pentru a da informații, ce vor fi comunicate d-lui Titu Chircu în U.R.S.S.

FUGITĂ de la domiciliul meu fată cu numele de Minerva Popa str. Galațanu 5, crescută de copil până la 22 ani, mi-a furat lingerie, și o sumă importantă de bani.

Rog să nu fie primită în nici un fel de serviciu fiind hoață.

Paul Rusu, str. Galațanu

ULTIMA ORA

Întâmpinarea entuziastă în gara Iași a delegației guvernamentale române

(Continuare din pagina I-a)

In întâmpinarea delegației

au sosit dela București dl. A. Bunaciu, subsecretăr de Stat la Preș. Cons. de Miniștri, dl. Chivu Stoica, directorul general al CFR-ului și Al. Voitinovici, secretar general al Ministerului de Externe, care împreună cu dl. C. Bordeianu prefectul județului, I. Motronea secretarul Comit. Județean PUM Iași, au primit la Ungheni pe acei care la Moscova au pecetluit prietenia româno-sovietică.

Asistența

Pe peronul gării locale se aflau: Belov, consul al Uniunii Sovietice, dl. Chesler, insp. gen. ad-tiv, general Lucasievici, general M. Vasiliu, dl. Virgil Ionescu, deputat, dl. A. Paluga, primarul Municipiului, d. E. Nicolaev, dl. D. Zaharia, dl. M. Ostrovschi, dl. Vasiliu, dl. Calimandric, dl. Burghelea, dl. Barhat, dl. dr. L. Weisselberg, ajutor de primar, Gh. Păun, prim președinte al Curții de Apel, Sasu, procuror general al Curții de Apel, precum și numeroși magistrați, dl. Grasu din partea Cons. Jud. Sindical, prof. univ. dr. L. Baliff, rectorul Universității, C. Partenie, rect. Politehnicii și numeroși profesori universitari, Furtună, Muscalu, Bădică, insp. de poliție, chestor Berlescu, inspector gen. sanitar V. Bușilă, maior Iliescu, dl. Răschitoru, dl. V. Condrea, Ion Solomon, d-na Băzleț, președinta org. Iași a U. F. D. R. ing. P. Nazarenco directorul Uzinei de tramvai, ing. P. Latchin directorul Intreprinderilor Municipale dr. I. Spânu medicul-șef al Județului, dr. Gh. Andronovici, medicul-șef al orașului, reprezentanții presei, etc. etc.

Sosirea delegației

La ora 9.20 se anunță sosirea trenului. Reprezentanții autorităților înaintează. Populația freamătă, Gardienii și soldații însărcinați cu menținerea ordinei cu greu pot potoli entuziasmul masselor.

O lumină. Un sunet lung. Sosește trenul. Din piepturile miilor de cetățeni isbucnesc urale prelungite, neîntrerupte.

La fereastra trenului ministerial apare zâmbind dl. dr. Petre Groza. D-na Ana Pauker și Gh. Gheorghiu Dej salută mulțimea

Mulțimea intonează Internaționala. Se scandează neîntrerupt: Gro-za, Gro-za, A-na-A-na-Dej-Dej. Delegația guvernamentală coboară din vagon. Ea este întâmpinată de d. primar Paluga care îi urează bun venit și în numele cetățenilor Municipiului nostru, își ia angajamentul să lucreze intens pentru a fi demni de onoarea ce ni s'a făcut.

Delegația din care face parte și d. Miron Constantinescu, însoțită fiind de d-na și dl. Kaftaradze, ambasadorul Uniunii Sovietice la București, trece în revistă compania de onoare. Mulțimea aclamă neîntrerupt.

Prefectul județului anunță: — Cetățeni, Cetățence

Discursul d-lui L. Rădăceanu ministrul Muncii

Dl. Lotar Rădăceanu ministrul Muncii a spus:

Am avut fericitul prilej să văd pentru prima dată capitala marei noastre vecine. Sunt bucuros că pot să vă spun aici cu toată hotărîrea și sinceritatea că ceeace am văzut m'am întărit în convingerea de a merge mai departe pe acelaș drum de prietenie și colaborare cu URSS care este un vast șantier unde se muncește intens pentru binele poporului întreg, în convingerea de a merge înainte pe linia unității clasei muncitoare.

Tratatul încheiat la Moscova constitue o chezășie pentru independența noastră națională și un factor activ pentru păstrarea securității internaționale.

Cuvântul d-nei Ana Pauker, ministrul de externe

Când d-na Ana Pauker, ministrul de externe trece în fața megafonului, populația manifestează îndelung pentru avantgarda clasei muncitoare, pentru vașnica luptătoare antifascistă.

Dragi prieteni și prietene,
Dragi tovarăși și tovarășe,
Ne întoarcem de la Moscova cu o mare bucurie pentru întregul nostru popor.

La Moscova am încheiat cercul tratatelor de alianță cu toți vecinii noștri, un tratat ce are în vedere nobila sarcină, nobilul scop, al apărării independenței țărilor noastre.

Tratatul pe care l-am încheiat nu urmărește formarea de blocuri.

Noi nu urmărim, vecinii noștri nu urmăresc și în Uniunea Sovietică nu se urmărește decât liniște pentru a reclădi țările noastre.

Suntem hotărîți să apărăm cu vițele noastre, cinstea poporului nostru, casele noastre, viața copiilor noștri, liniștea de a clădi țara noastră pentru binele celor ce muncesc la orașe și sate.

Tratatul încheiat la Moscova are în vedere de a ne apăra la nevoe de o eventuală agresiune a Germaniei și a acelor state care s'ar alia cu Germania, Germania bătută, culcată la pământ grație în primul rând victorioaselor trupe sovietice. Se încearcă de către unii ca această Germanie să fie reînviată, ridicată și antrenată într'un bloc care să amenințe pacea lumii. Încheind acest tratat, suntem hotărîți de a nu mai permite să ne fie omorâți copiii, frații și părinții, să nu mai permitem de a ne fi distruse casele.

*

Delegația guvernamentală se întreține apoi cu șefii autorităților și cetățenii care au venit să-și exprime bucuria și să le asigure că vor lupta și munci cu și mai multă dârzenie pentru progresul țării și poporului nostru.

Mulțimea cere să vorbească dl. ministru Gh. Gheorghiu-Dej simbolul dârzeniei și capacității clasei muncitoare. Prefectul județului anunță că d-sa va reveni în curând în Iași și atunci se va interesa în deaproape de nevoile orașului și județului nostru.

Trenul se pune în mișcare. Ovațiile numai contenesc. Cu greu cetățenii se hotărăsc să părăsească peronul. Și pleacă cântând imnul tinereții omenirii întregi, Internaționala.

Vorbește primul ministru al țării dl. Dr. P. Groza

La cuvântul d. dr. Petru Groza care spune:

In numele delegației guvernamentale, cât și în numele meu personal, vă mulțumesc din toată inima pentru călduroasa primire ce ne-ați făcut-o.

Această măreață manifestație confirmă faptul că noi când am semnat tratatul de prietenie, colaborare și asistență mutuală, am fost pe linia voinței populare, și aceasta ne dă siguranță și curaj să privim în viitor cu încredere.

Am încheiat un tratat pe baza principiului de egalitate între cele două țări și pe baza respectului independenței și suveranității noastre naționale. Acest principiu constitue chezășia păstrării independenței noastre. Acum avem sfânta datorie să pășim la muncă înainte pentru reconstrucția economică a țării și consolidarea ei politică.

Să fim demni de această alianță, precum și de toate aliațele încheiate cu popoarele vecine.

Mulțumim încăodată călduros pentru manifestația pe care ne-o faceți. Știm că noi nu suntem decât simbolul marei dragoste pe care voi o purtați pentru Uniunea Sovietică și pentru marele ei conducător, Generalissimul Stalin.

CURSURILE de alfabetizare

BUCUREȘTI 10 — 276.000 oameni maturi urmează actualmente în toată țara cursurile de alfabetizare. La această muncă își dau aportul în mod voluntar 12.000 de învățători.

UN FRONT al democrației populare în alegerile pentru Constituantă

„Semnalul" publică știrea următoare:

„Suntem informați că se intenționează crearea unui Front al Democrației Populare, *în cadrul căruia aceste partide se vor prezenta în viitoarele alegeri.*

„Discuțiile duse în ultima vreme s'au desfășurat cu deplin succes. Ele vor fi încheiate zilele acestea prin constituirea Frontului Democrației Populare".

Când își pot suspenda întreprinderile activitatea

BUCUREȘTI 10. — Se aduce la cunoștința tuturor întreprirderilor comerciale și industriale, care depun cereri pentru: obținerea aprobării de încetare, suspendare sau restrângere de activitate, în conformitate cu dispozițiunile legii Nr. 351 din 1945, că simpla înregistrare a cererii la Cameră, nu dă dreptul la închiderea magazinelor sau a fabricilor și atelierelor.

Toate aceste întreprinderi vor putea înceta activitatea numai atunci când sunt în posesia dovezii de radiere a firmei din Registrul Comerțului.

Până la obținerea acestei dovezi, ele sunt obligate să-și continue activitatea lor normală, în conformitate cu legile în vigoare și cu respectarea orariului stabilit de autoritățile de resort.

Record aviatic

MOSCOVA 10 — Un pilot sovietic a bătut recordul mondial de sbor, totalizând până acum 23 milioane Km. parcurși pe 30 de tipuri diferite de avioane.

Citiți Opinia

Recensământul fiscal al clădirilor

La 1 Martie începe recensământul fiscal al clădirilor.

Deocamdată vor fi verificate valorile locative ale imobilelor, pe baza cărora vor fi fixate noile impozite ale chiriașilor.

Vor fi luate ca bază chiriile plătite în 1942 în comparație cu cele plătite astăzi, realmente și pe temeiul acestor valori se vor fixa impozitele pe clădiri.

Apropiatul recensământ fiscal va servi drept orientare ministerului de Finanțe, pentru o perioadă de cinci ani.

Totodată, organele ministerului de finanțe vor cerceta cazurile de evaziune fiscală a chiriașilor, verificându-se rolurile fiscale ale fiecăruia.

Descoperirea unor noi evaziuni fiscale

BUCUREȘTI 10. — Organele Controlului Economic ale Ministerului Industriei și Comerțului, au descoperit evaziuni de sute de milioane la o serie de mari întreprinderi din țară. Printre acestea se află și următoarele:

S. A. R. Reșița, Tungsram, Zimer, Schmith, Talpa, Vulcan, Cehoslovaca, Banca Românească etc.

Vânzători de ziare

Se angajează în condițiuni avantajoase

Doritorii se vor adresa la Oficiul de Difuzare

Pregătirea preschimbării cartelelor

Oficiul Economic Județean a fost informat de către Ministerul Industriei și Comerțului că, preschimbarea cartelelor trimestriale dn alimente va începe pe ziua de 10 Martie crt.

Preschimbarea cartelelor de îmbrăcăminte și încălțăminte cu puncte va începe pe ziua de 1 Aprilie crt.

Incendiu în București

BUCUREȘTI 8.— Un mare incendiu a avut loc eri în centrul Capitalei în str. Dumitru Sturza.

Focul a luat naștere în următoarele condițiuni: D. Kabeli proprietarul unui apartament din acel imobil a plecat de acasă, uitând în priză un rechon electric care, încălzindu-se la maximum, a provocat incendiul. Pagubele sunt foarte mari.

Citiți OPINIA

Sindicatul Mixt sărbătorește prietenia româno-sovietică

In sala Teatrului Național, a avut loc ieri la prânz o adunare generală a membrilor Sindicatului Mixt de artiști, scriitori și ziariști.

Dl. C. R. Ghiulea președintele Sindicatului a vorbit despre însemnătatea tratatului de prietenie, colaborare și asistență mutuală, încheiat între Republica Populară Română și Uniunea Sovietică.

Dl. C. Protopopescu, secretar general, a comentat pe larg textul tratatului, subliniind importanța lui istorică.

Dl. Dr. Munteanu, delegat al Sindicatului Sanitar, a dat câteva prețioase lămuriri cu privire la campania de combatere a epidemiilor.

Adunarea s'a ținut într'o atmosferă de mare entuziasm și s'a încheiat în cântecul Internaționalei.

Nu se desființează Camera de Comerț

Camera de Comerț și Industrie-Iași face cunoscut că în urma instrucțiunilor primite, această instituție continuă să funcționeze în mod normal, ca și până în prezent.

Noul comitet al U.N.S.R. Iași

Zilele trecute a avut loc alegerea noului comitet al Uniunei Naționale a Studenților din România, secția Iași. Iată componența acestui comitet:

Președinte: Ion Solomon secretar general Paul Chipriano res. asistență: Marcovici Marcovici Martin, resp. cultural: Nelu Mihailescu, resp. administrativ: M. Leibovici, resp. cercuri profesionale: Daniliuc resp. cercuri județene: Ionescu, resp. reconstrucție: Coca Oreste, resp. documentare: Coca Iunopol, resp. sportiv: M. Vâlvoiu.

Se desființează tribunalul fiscal

BUCUREȘTI 10 — Ministerul de Finanțe a decis ca, pe ziua de 20 Februarie cor., să se desființeze activitatea Tribunalului fiscal, urmând ca toate apelurile declarate atât de contribuabili cât și de fisc să fie soluționate de către Comisiunile de apel de pe lângă Administrațiunile financiare de sector.

Până la 20 Februarie urmează să fie judecate în ritm accelerat apelurile pendinte pe rol.

Intre direcția generală P. T. T. și ministerul Justiției a intervenit o convenție, prin care direcția generală P.T.T. va îndeplini pe viitor procedura de remitere a citațiilor penale.

Citațiile penale vor circula ca trimiteri recomandate — înapoierea adeverinței de primire făcându-se tot recomandat.

ORA 12

Vastă afacere cu certificate false pentru emigrarea în Palestina

BUCUREȘTI 10. — La București s'a descoperit o vastă afacere cu certificate false de imigrare în Palestina. Șeful bandei falsificatorilor este un supus bolivian Dolfu Chorfs, care își avea domiciliu la Predeal.

In această afacere este implicat și un mare negustor din centrul Capitalei care finanța operațiunile și se ocupa cu vinderea certificatelor.

O armată internațională pentru Palestina

NEW-YORK 10.— Comisia palestiniană a O.N.U. a hotărât să recomande Consiliului de Securitate formarea unei armate internaționale pentru Palestina, armată care să ia locul celei britanice.

Manifestație fascistă la Londra cu concursul poliției

LONDRA 10 — Ziarul britanic „Reynold's News" anunță următoarele

Duminică, Mosley a ținut din nou o întrunire fascistă la Londra. Membrii organizației au venit îmbrăcați în noile lor uniforme, cu insigne pe care stătea scris „Heil Mosley".

Poliția a apărat întrunirea, nedând voie să intre în sală decât acelora care arătau carnetul de membru.

„Reynold's News" protestează energic în contra politicei guvernului care încurajează manifestațiile fasciste, dându-le chiar și sprijin polițienesc.

Populația colonială din Africa se plânge contra împilărilor britanice

MOSCOVA 10.— D. Gromîco reprezentantul permanent al U.R.S.S. la O. N. U. a înaintat secretariatului O.N.U. o scrisoare a populației din Uganda (Africa de West).

Srisoarea primită de d. Gromîco conține următoarele:

Populația din Vganda, Kercia și Tanganica a cărei situație a devenit imposibilă din cauza împilării autorităților Uniunii Sud Africane, se adresează d-voastră, pe care vă știm un aprig luptător al libertății și independenții popoarelor, pentru a interveni la O. N. U. ridicând problema populațiilor aflate sub mandatul Uniunii Sud Africane.

BIBLIOTECA UNIVERSITĂȚII -IAȘI Nr. 423

ANUL 40

ABONAMENTE

Lei 450 . . . . . 3 luni
„ 5.000 Intreprinderi, autorități pe un an

Atelierele tipografice
IAȘI, Str. ȘTEFAN CEL MARE 50-52

4 Pagini 5 Lei

OPINIA

ZIAR POPULAR COTIDIAN

Joi 12 Februarie 1948

Redacția și Administrația
IAȘI, STR. LAPUȘNEANU Nr. 37

TELEFOANE:
Redacția. . . Nr. 1209
Administrația . . „ 2041
Serv. de noapte . . „ 2038

Director C. R. GHIULEA

Condițiile de refacere a Iașului

— „Țin să înștiințez populația Iașului că guvernul e hotărât să sprijine munca de refacere a capitalei Moldovei".

Această îmbucurătoare declarație a fost făcută de d. inspector general administrativ Chesler, la instalarea înimosului și harnicului nostru concetățean d. Dr. Weisselberg în demnitatea de ajutor de primar.

A doua zi după declarația d-lui inspector general, 1200 tineri încadrați într'o brigadă voluntară au lucrat pe artera Păcurarilor, prestând 6000 ore de muncă și economisind primăriei o cheltuială de 270.000 lei.

Iată cele două limite înlăuntrul cărora se poate înfăptui reconstrucția Iașului:

1) Sprijinul autorității centrale, adica o contribuție națională;

2) Contribuția locală, prin jertfa și munca voluntară a cetățenilor.

Această contribuție cetățenească s'a mai manifestat odată, la sfârșitul verei lui 1944, după îndepărtarea frontului de luptă din regiunea Iașilor. Cu un remarcabil curaj, cu voință încordată, sub îndemnul și cu sprijinul prețios al Armatei Roșii, ieșenii rămași aici au ieșit la muncă, au deblocat străzile și au înlăturat cadavrele, restabilind circulația și curățând orașul de moloz.

Apoi locuitorii au reintrat în tradiționala apatie, nemai având nici un îndemn și mulțumindu-se să aștepte sprijin dela centru.

Privind atunci aspectul deplorabil al Iașului, aveai impresia că orașul nu va mai avea prilej să se refacă.

Dar s'a produs, acum câteva luni, inițiativa PCR care a declanșat din nou contribuția locală.

A luat ființă comandamentul unic de asanare, s'au ridicat gunoaele depe maidane, și s'a realizat adevărata minune a îndepărtării ruinelor din centru. Prin munca benevolă a cetățenilor, s'a înfăptuit în câteva săptămâni o lucrare care, în alt chip, ar fi necesitat luni și poate ani întregi.

Această prestație locală e continuată astăzi cu acelaș elan, în mod mai organizat, de brigadele voluntare ale tineretului, sub privigherea Primăriei orașului. Și suntem siguri că se vor înfăptui noi minuni.

Dovada pozitivă a ieșenilor că voesc să-și refacă târgul, punând la contribuție marele și prețiosul capital al brațelor de muncă, va stimula desigur sprijinul autorității centrale.

Centrul va fi încredințat că ajutând Iașul, nu irosește bani în zadar, ci îi depune în mâini vrednice, pentru un randament util și sigur.

Și nu va mai fi prilej de îndoială că guvernul va sprijini într'adevăr munca de refacere a târgului nostru moldovenesc, așa cum ne-a înștiințat d. inspector general Chesler.

R.

Vedere din Moscova

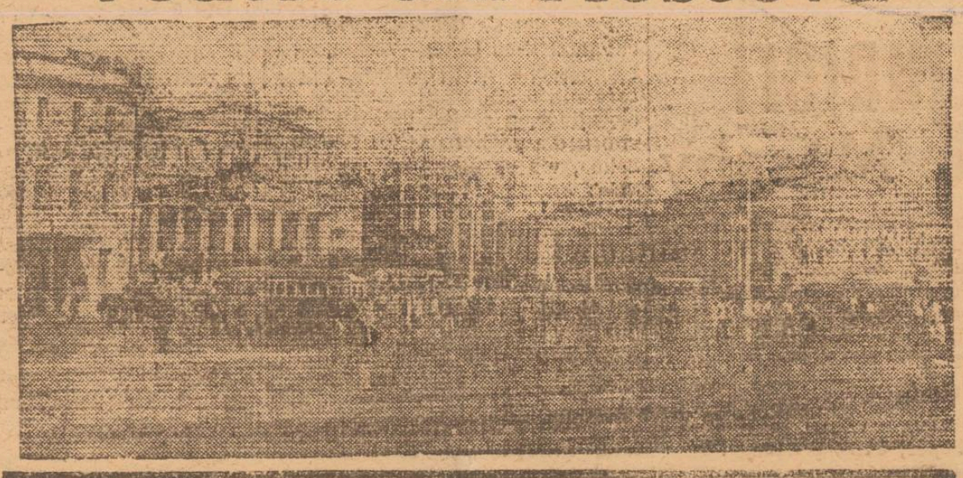

Stârpirea exantematicului

La 15 Februarie începe campania împotriva primejdiosului fiagel în orașul și județul Iași

Mobilizarea întregului personal sanitar.

— 250 echipe de studenți medicinișți vor activa pe teren. — Sprijinul autorităților. Acțiunea de lămurire

Intre 15-22 Februarie se va desfășura pe întreaga rază a județului și orașului Iași cea mai mare bătălie care s'a dat vreodată împotriva tifusului exantematic.

Cum situația la Iași este destul de bună (cazurile declarate de tifus sunt destul de puține) întreaga acțiune va fi dusă în special în mod preventiv.

Lupta începută va fi destul de grea. De data aceasta nu mai este vorba de o acțiune îndreptată împotriva individului parazitat ci împotriva paraziților, în speță a păduchelui.

Oamenii vor trebui ei înșiși să fie convinși de necesitatea curățeniei corporale și de marele pericol pe care îl reprezintă paraziții pentru individ și pentru întreaga colectivitate. Vor fi evitate mijloacele de constrângere, nu se va apela nici odată la mijloacele polițienești, CIPS-ul (Comandamentul județean pentru problemele sanitare) își propune ca printr'o muncă intensă de lămurire, folosind cea mai puternică armă care trebuie să fie întrebuințată de oameni, cuvântul, să se contribue cu adevărat la ridicarea nivelului sanitar al populației.

Planul de activitate a și fost schițat, în linii mari munca a fost planificată. Cele hotărîte de către Comandamentul județean pentru problemele sanitare vor fi executate întocmai.

In oraș și în județ

In cursul acestei campanii întregul personal sanitar, medicii, studenții în medicină moașele, agenții sanitari, surorile de ocrotire etc... se consideră mobilizate și fiind la dispoziția CIPS-ului.

In oraș, 250 de echipe formate din studenți vor activa pe teren.

In perioada dintre 15-21 Februarie toate băile din orașul și județul Iași vor fi puse în mod gratuit la dispoziția publicului.

Totodată, în fiecare comună, va pleca câte un medic însoțit de o echipă sanitară care vor purcede deîndată la deparazitări în massă cu ajutorul mijloacelor care le vor fi puse la dispoziție.

Sprijinul autorităților

Pentru moment Oficiul Economic al Prefecturii a dat în mod gratuit C. I. P. S.-ului, 500 kg. săpun și 500 kg. petrol amestecat cu parafină. Deasemenea va furniza orice cantitate de ulei la suma de 60 lei kgr.

Deasemenea, Prefectura de județ s'a obligat să asigure mijloace de transport pentru echipele care vor fi deplasate în județ; acestor echipe le va fi pusă la dispoziție și hrana necesară precum și cazarea.

In orașul Iași, poliția va pune la dispoziția echipelor

Z. S.

—Continuare în pag. 2-a—

Studenții ieșeni participă la campaniile sanitare

In urma apelului lansat de Ministerul Sănătății pentru combaterea tifosului exantematic, 250 de studenți ieșeni vor pleca la țară în cadrul acestei campanii în zilele de 10 și 11 Februarie. In urma unei conferințe care a avut loc la Inspectoratul Sanitar unde au luat parte d-l rector Ballif, d-na prof. Dr. Franke, d-l prof. Dr. Cornelsohn, d-l insp. gen. sanitar Bușilă și d-l Ion Solomon s'a hotărât ca 1000 studenți ieșeni să participe la o mare anchetă socială în raza orașului Iași.

In acest scop vor avea loc adunări lămuritoare pentru studenți în ziua de Miercuri 11 Februarie ora 4 în amfiteatrul de Higienă al Fac. de Medicină și în Aula Facultății de Drept.

Ucenicul-vrăjitor

Lumea care se interesează de politica generală a omenirii noastre, a luat cunoștință despre două discursuri. Unul l-a ținut în Anglia d. Attlee iar celălalt în Statele Unite d. Truman. Amândouă discursuri se adresează populațiunilor respective, cerându-le înțelegere pentru timpurile grele în care se sbat cele două state. Dacă Americanii și Englezii nu vor înțelege să-și strângă cureaua țările lor sunt amenințate de inflație și de ceia ce urmează dezastru economic.

Curioasă coincidență, cu atât mai serioasă, cu cât nu se poate spune că situația economică a Angliei este asemănătoare cu aceia a Statelor-Unite. Ultimul război a dat o grea lovitură economiei britanice. Fabricile și orașele engleze au fost crunt bombardate și înainte ca Anglia să-și poată căpăta rolul său de exportatoare, pentru ca să poată importa materie primă și hrană, trebue să-și refacă industria. Pentru ca să-și refacă industria, are nevoie de credite, până ce și-o va reface are nevoe de hrană pe credit, și dacă va reuși să și-o refacă, este problematic pentru Anglia dacă își va mai recăpăta clienții, cea mai mare parte din ei fiind acaparați de Statele-Unite. Avem deaface în Anglia deci cu cercul vicios al contradicțiilor inerente regimului economic capitalist, mult agravat de consecințele nefaste ale războiului.

Dar situația din Statele-Unite? De ce și acolo discursuri disperate? De ce și acolo apel la economie? De ce și acolo se anunță dezastre? In Statele-Unite avem doar de aface cu o țară foarte mare, dotată cu toate bogățiile și materiile prime necesare subsistenței poporului american. O țară cu o industrie și agricultură evoluată până la ultima accepție a cuvântului. O țară care nu a cunoscut războiul pe teritoriul ei în ultimii 80 de ani. Un stat care a tras profituri de pe urma tuturor războaelor, crizelor economice, secetelor și deportărilor de pe pământ, în ultimii zeci de ani. O țară care, chiar după cel mai distrugător război pe care l-a cunoscut omenirea, război în care toate țările civilizate au pierdut, a ieșit cu câștig: Cum se face că această țară, Statele-Unite, nu poate promite poporului ei siguranța zilei de mâine? Cum se face că moneta ei a intrat în friguri și cum se face că încep să vorbească cei mai optimiști dintre americani și filoamericani, despre criză, despre șomaj în creștere și despre catastrofă?

Răspunsul la aceste întrebări, l-a dat de multă vreme, sunt exact o sută de ani de atunci „Manifestul Comunist". Capitalismul seamănă cu vrăjitorul-ucenic care a evocat duhul puternic pe care apoi neputându-l stăpâni a pierit sugrumat de dânsul. Capitalismul din toate statele în care mai este liber să se desvolte, a deslănțuit puteri de producție pe care nu le poate stăpâni. Altă dată războiul a constituit pentru capitalism „o ieșire" din criză iar ultimul război a fost o amânare a deznodământului. Astăzi, după trei ani de când s'a terminat războiul, ori și cât de atrăgătoare ar fi pentru imperialiști perspectiva unui nou război, nu-l mai pot face. Faptul că Statele-Unite, cel mai profitor învingător de pe urma ultimului război se află la marginea prăpastiei economice într'un

LUCA MATEI

—Continuare în pag. 2-a—

Anglo-americanii reînvie fascismul

Dintr'o logică aversiune față de fascism, Statele grupate în O.N.U. au hotărât să rupă relațiile diplomatice cu Spania lui Franco.

Franța a făcut atunci un pas în plus, închizând granița Pirineilor.

Dar anglo-americanii sunt negustori rutinați și nu-și încurcă afacerile pozitive în chestii sentimentale.

Și-au retras diplomații dela Madrid dar au trimis voiajori comerciali, menținând firul afacerilor. Au frimis mărfuri și au acordat credite fostului amic al lui Hitler și Mussolini.

In ultima vreme, imperialiștii americani au socotit că nu mai e necesar să facă disimulări.

Ei au dat cărțile pe față, aranjând în văzul public acorduri politice și militare cu condotierul din Madrid.

Pe deasupra, au silit guvernul reacționar francez al d-lor Schuman și Blum, să redeschidă granița Pirineilor și să încheie un tratat comercial cu Franco. De aici, până la un tratat politic și militar nu-i decât un pas.

Imperialiștii vroesc să reînvie fascismul, spre a-i pune stavilă progresului lumei democratice din răsăritul European.

Asemenea plan diabolic nu poate să izbândească; dar poate provoca confuzii, zguduiri și suferințe în lumea întreagă. Imperialiștii se joacă cu focul!

Construcții de locuințe populare rurale

de ing. I. Anghelescu
Director Technic O. R. M. Iași

Războiul hitlerist a distrus în Moldova clădiri publice, locuințe particulare, lucrări de artă, comunicații, instalații de utilitate publică: Centrale și rețele electrice, rețele de canale și conducte de alimentări de apă, instalații industriale: fabrici, uzine, ateliere.

In zonele frontului au fost distruse sate întregi: Baiș, Popricani, Românești, Osoi în județul Iași; Strunga, Heleșteni în județul Roman; Răucești, Păstrăveni, Averescu în județul Neamț; Hârja și Poiana Sărată pe Valea Oituzului: Goioasa, Agăș, Brusturoasa, Palanca pe Valea Trotușului județul Bacău; Oancea județul Covurlui.

Dacă orașele într'o măsură au soluționat problema locuințelor prin concentrarea sinistraților în clădirile rămase în bună stare; dacă instalațiile de utilitate publică s'au refăcut în parte printr'un efort de muncă colectiv; dacă inițiativa particulară și intervenția Statului, au amenajat parte din instalațiile industriale cu produse de prima necesitate; dacă căile de comunicații s'au refăcut în parte prin serviciile respective, problema gospodăriilor țărănești a rămas încă deschisă, deoarece starea materială a sinistraților și lipsa materialelor de construcții constituiau greutatea rezolvării acestei acute probleme.

In anul 1945 Moldova și Bucovina aveau un total de 88 fabrici de cherestea, din care numai 41 erau în funcțiune și acestea necesitau reparații. Posibilități de materiale lemnoase erau suficiente în regiunile de munte, necesitau numai exploatarea și prelucrarea lemnului.

Restul materialelor lipsea complectamente în regiunile acestea. Din 5 fabrici de țiglă, funcționa numai fabrica dela Ciurea-Iași a C. F. R.-uluj, care alimenta exclusiv lucrările C. F. R.-ului.

Toate fabricile de cărămizi erau distruse. Tabla, cuiele, sticlă și cimentul trebuiau aduse din alte regiuni.

In această situație și față

—Continuare în pag. 2-a—

Muncitorii de a Malaxa măresc producția

A. R. L. U. S. Secția preoți

Aspecte din viața religioasă a U. R. S. S.-ului

Conferința I.P.S.S. Mitropolitului Justinian ținută în Aula Fac. de Drept.

Secția ARLUS a preoților a organizat pentru Duminică 8 crt. conferința I. P. S. S. Mitropolitului Justinian cu titlul: Aspecte din viața religioasă a URSS-ului. Distinsul conferențiar a fost prezentat publicului de d. prof. univ. C. Nicuță.

După ce face un scurt istoric al creștinării rușilor sub țarul Vladimir și soția sa Ana, în secul al IX-lea, I.P.S.S. vorbește despre organizarea Bisericii rusești.

Legături bisericești româno-ruse

Primele legături româno-ruse, datează dela începutul veacului al XV-lea, când prin Moldova trec pelerini ruși: Ignați din Smolensc-arhimandritul Grehtenios din Moscova, călugărul Epifanie din Novgorod și Zosima, ieromonahul Mânăstirii Troițco-Serghevschi. Reprezentanții bisericii nu erau numai fruntașii culturii ci și îndrumătorii autoritari ai relațiilor diplomatice.

Astfel, în a doua domnie (1563—1568) Alexandru Lăpușneanu a dus tratative cu Moscova prin ieromonahul Eufimie.

In anul 1568 patriarhul Ieremia al Constantinopolului a trecut prin Iași, de unde l-a însoțit până la Moscova Mitropolitul Moldovei Gheorghe Movilă, participând la solemnitățile înscaunării primului Patriarh al Rușilor și semnând actul înființării Patriarhatului Rusiei. De aici încolo legăturile între cele două biserici, încep să fie foarte strânse.

In anul 1595 în Iași, s'a ținut Sinodul care a studiat pericolul propagandei Iezuiților și mijloacele de stăvilire a ei. Au participat episcopii din Galiția și Mitropolitii Ghenadie Balan din Lvov. In 1596 mai toată Galiția și Rutenia trec la unirea cu Roma. Pentru neunirii, rămase Episcopul Ieremie, care a trecut apoi ca Episcop al Maramureșului în anul 1603 și după aceea s'a dus în Rusia. In locul lui la Lvov mitropolitul Moldovei Anastasie Crimca, hirotoni în anul 1608 ca episcop ortodox pe Ieremia Tisprovschi.

In timpul lui Petre Movilă (1596—1647) Mitropolitul Kievului și mitropolitului Varlaam al Moldovei, a fost epoca cea mai rodnică a acestor legături bisericești. Tipografiile trimise de mitropolitul Kievului lui Vasile Lupu și Matei Basarab, răspândesc lumina cărților bisericești. Școlile teologice din Iași și Târgoviște sunt organizate după modelul celei din Kiev, având printre dascălii lor și dascăli ruși.

Sinodul dela Kiev din anul

—Continuare în pag. 2-a—

SPORT

Clasamentele şi programul etapei viitoare a diviziilor A şi B

Divizia A

1. CFR T 16-11-3- 2-46 : 16—26
2. CFR B 16-11-2- 3-54 : 18—24
3. ITA 16-10-4- 2-68 : 18—24
4. „U" 16-11-1- 4-38 : 25—23
5. Libert. 16- 7-4- 5-36 : 28—16
6. Distribuţia 16- 6-5- 5-41 : 28—17
7. Jiul 16- 5-6- 5-25 : 25—16
8. Ciocanul 16- 7-1- 8-27 : 34—15
9. CSMM 16- 6-2- 8-26 : 37—14
10. Dermata 16- 4-6- 6-22 : 25—14
11. RATA 16- 5-4- 7-26 : 32—14
12. F. C. Pl. 16- 6-1- 9-28 : 57—13
13. ASA 16- 5-3- 8-25 : 37—13
14. CFR Cluj 16- 3-5- 8-23 : 35—11
15. Oţelul 16- 4-0-12-23 : 60— 8
16. Unirea Tr 16- 2-3-11-17 : 50— 7

Etapa viitoare

Bucureşti : Ditributia (Juventus)—Dermatata
Bucureşti : Ciocanul — A. S. Armata
Reşiţa ; Oţelul—CFR Buc.
Tg. Mureş : Rata—CSMM
Ploeşti ; F.C. Ploeşti—CFR Cluj
Arad : ITA—Jiul
Cluj : Univ.—Libertatea
Timişoara : CFR—Unirea Tr. M.A.I.

Divizia B

1. Metalo-chimic 16-11-1- 4-44 : 29—23
2. Textila Sf. Gh. 16- 9-3- 4-47 : 22—21
3. Astra Moreni 16- 9-3- 4-41 : 27—21
4. Concordia 16-10-1- 5-46 : 32—21
5. Politechnica 16- 9-1- 6-23 : 14—19
6. Arlus 16- 6-7- 3-22 : 22—19
7. Textila Buhuşi 16- 7-3- 6-39 : 32—17
8. CFR Galaţi 16- 7-3- 6-38 : 29—17
9. Danubiana 16- 6-4- 6-37 : 44 16
10. C. F. R. Iaşi 16- 6-3- 7-24 : 24—15
11. Tractor 16- 5-4- 7-24 : 31—14
12. CFR Trg. 16- 6-2- 8-22 : 26—14
13. Astra Poiana 16- 5-4- 7-24 : 31—14
14. Fr. Română 16- 3-6- 7-27 : 51—12
15. S. T. B. 16- 2-4-10-14 : 46— 8
16. Dinamo 16- 1-3-12-11 : 35— 5

Etapa viitoare

Sf. Gheorghe : Textila-C.F.R. Galaţi
Buhuşi : Textila-Astra Moreni
Roman : Danubiana-A S P I-UNSR
Brăila : Franco Română-Dinamo Bucureşti
Bucureşti ; STB-Metalochimic
Târgovişte : CFR-Concordia
Iaşi : CFR-ARLUS
Poiana : Astra-Tractor

Echipa de juniori a lui Macaby

Nu ne mai despart decât câteva săptămâni până la Cupa RPR a juniorilor.

Până la această dată, districtul de foot-ball din Iaşi va organiza campionatele Iaşului în cadrul cărora îşi vor disputa întâietatea următoarele grupări : ASPI-UNSR, Macaby, Electrică, CFR.

Şansele sunt diferite, totuşi lupta finală va fi disputată între Macaby şi CFR.

In trecut, juniorii alb-albaştrilor au surclasat pe cei ai Politechnicei cu 3-0.

Prezentăm azi lotul Macabylor urmând ca în numerele viitoare să trecem în revistă celelalte echipe:

Zingher, portar, P. Dulce fundaş drept, Facler, fundaş stâng, Brambier Paul, half drept, Monopol, half drept, Forşmidt Andes, centru stopper, Ciubotaru Adolf, half stâng, Kirmayer L., extrema dreaptă. H. Edelman, inter, drept, Laufer F., centru atacant, Căruntu, inter stâng, Kleper, extrema stângă.

3 juniori

dela Carmen şi ITA au semnat pentru A.S. Marathon-Iaşi

A. S. Marathon-Iaşi şi-a îmbogăţit cadrele cu 3 talentate elemente. Este vorba de Oană Petru şi Ionescu Gh, foşti la Carmen juniori şi Matache I. fost la ITA Arad. In cursul zilei de mâine, ateniştii vor face primul antrenament în aer liber sub conducerea lui Csillag.

Ucenicul-vrăjitor

(Urmare din pag. I-a)

timp atât de scurt, face ca urletele agonizate ale aţâţătorilor la război să nu mai poată fi luate în consideraţie.

Pentru ca Anglia, Statele-Unite, Franţa şi celelalte state legate astăzi între ele prin regim politico-economic asemănător şi deci şi destin, să poată ieşi din criză, trebuesc să adopte soluţiunea pe care ştiinţa socială a dat-o de multă vreme problemei. Desigur că nu d-nii Attlee, Truman şi chiar Blum sunt ei sortiţi să aplice soluţia.

Popoarele respective, ameninţate să plătească toate cheltuelile dezastrului care se apropie, ele vor trebui să-şi spue cuvântul. Şi probabil că-l vor spune aşa cum s'a prevăzut de mult.

Festivalul dat de muncitorii Atelierelor C. F. R. Nicolina la Şcoala Normală Vasile Lupu Iaşi

Duminică 8 Februarie crt. a avut loc la şcoala Normală „Vasile Lupu" din Iaşi, un bogat şi frumos festival artistic-cultural, dat de către muncitorii şi muncitoarele dela Atelierele CFR. Nicolina Iaşi.

Festivalul s'a deschis, prin cuvântul d-lui Gogu Vasiliu, responsabilul secţiei culturale, care într'o scurtă şi simţită alocuţiune, a arătat că muncitorii din Atelierele CFR Nicolina, vin cu drag în mijlocul viitorilor luminători ai poporului, pentru a le întoarce vizită făcută în mijlocul lor înainte de Crăciun şi totodată, a le prezenta şi un program artistic şi cultural.

Subliniază apoi viaţa muncitorimii din URSS şi stadiul în care a ajuns proletariatul din punct de vedere al nivelului intelectual, şi cu toată satisfacţie, afirmă că şi muncitorimea română merge cu paşi grăbiţi pe acelaş drum.

Urmează apoi, festivalul artistic cultural care cuprinde un bogat şi variat program artistic, ce s'a desfăşurat în faţa a sute de elevi, a corpului profesoral şi personalului administrativ şi de serviciu dela şcoala normală „V. Lupu" şi şcoala de îndreptare Copou, cât şi a numeroşi muncitori din Podgoria-Copou.

Ca încheere d. prof. Petre Todicescu, directorul şcolii Normale V. Lupu a mulţumit cu toată recunoştinţa şi emoţionantă satisfacţie acestor vrednici muncitori, care au întrecut toate aşteptările, pentru frumosul festival ce a fost executat cu atâta simţ artistic.

REP.

Dela P. N. P.

Joi 5 Februarie 1948, ora 5 p. m. a avut loc şedinţa „grupării avocaţilor din PNP".

A conferenţiat dl. I. Gr. Dimoftache preşedintele „grupării avocaţilor", despre „Stabilizarea monetară în general şi cea din URSS în special".

A avut loc discuţii.

Pentru şedinţa viitoare din 12 Febr. va vorbi dl. av. Snirer despre „Reforma Justiţiei".

*

La ora 18 a avut loc şedinţa de lucru a preşedinţilor şi secretarilor de sectoare, precum şi a preşedinţilor şi secretarilor de secţii.

S'au primit rapoartele săptămânale s'au făcut critici şi s'a întocmit un plan de activitate pentru săptămâna viitoare.

*

Tot în acea zi la ora 19, s'a ţinut şedinţa plenară a tineretului universitar.

A prezidat dl. Aurel I. Loghin, preşedintele tineretului.

A conferenţiat dl. asist. univ. C. Călinescu, despre „Democraţia ateniană".

Intr'o frumoasă expunere conferenţiarul, a plimbat asistenţa cu peste 2500 ani în urmă pentru a arata forma de guvernământ, obiceiurile etc, la Atenieni.

La discuţii au luat cuvântul dl. asist. univ. H. Mihăescu, precum şi studenţi.

Au urmat chestiuni organizatorice şi s'a făcut cunoscut plenului tineretului, numele celor excluşi din rândul organizaţiei din cauza abaterilor dela linia partidului.

Pentru şedinţa viitoare din 12 Febr. anunţam conferinţa d-lui conf. univ. Al. Dima, despre: „Artistul ca muncitor şi muncitorul ca artist".

*

Duminică 8 Februarie în sectorul II Nicolina, a avut loc o mare întrunire cetăţenească.

Din partea judeţenei au participat d. prof. dr. C. Nicuţă, B. Leibovici şi Vasile Avram.

D. prof. dr. C. Nicuţă a făcut o analiză a situaţiei politice, iar d. V. Avram a vorbit despre situaţia comercianţilor.

*

Tot în această zi, a avut loc inaugurarea sectorului I a PNP din str. Păcurari 17.

A vorbit dl. dr. P. Balmuş apoi a urmat un festival cultural dat cu concursul Teatrului Naţional şi Teatrului Poporului, precum şi [a elevelor dela Liceul Ortodox şi elevilor dela Liceul Naţional.

Prin munca d-lui dr. P. Balmuş, d-lui S. Sorescu şi Segal, s'a redeschis un nou sediu al partidului, într'un frumos local.

Activitatea partidului naţional popular se resimte acum şi în sectorul Păcurari.

Conferinţe A.R.L.U.S.

Resortul cultural al filialei, anunţă pentru astăzi Miercuri 11 Februarie 1948, *următoarele conferinţe :*

1. In cadrul secţiei „Invăţământul primar", conferinţa d-nei E. Constantineanu *desore : „Literatura sovietică pentru copii", la ora 6 d. a., în sala ARLUS din Păcurari nr. 2.*

2. Secţia Universitară, cercul „Agronomie" ; dl. prof. N. Păntea *: „Planul cincinal agricol în URSS", ora 5 d. a., în amfiteatrul P. 1 al Politechnicei.*

3. Secţia Universitară, cercul „Ştiinţe ; dl. profesor C. V. Gheorghiu *: „Viaţa" şi opera lui Mendeleev". Ora 5 d. a., în amfiteatrul de Chimie organică.*

Intrarea liberă

Construcţii de locuinţe populare rurale

(Continuare din pagina I-a)

de cele 22.000 locuinţe distruse, la iniţiativa d-lui Ministru Teohari Georgescu, Guvernul a înfiinţat „Oficiul pentru reconstrucţia gospodăriilor ţărăneşti distruse de războiul hitlerist în Moldova".

Scopul acestui Oficiu era de a organiza aprovizionările de materiale de construcţii, a le difuza pe şantierele de lucru şi a reconstrui casele distruse.

In doi ani de activitate, Oficiul a reconstruit un număr de 1829 case în 7 judeţe, a achiziţionat materiale pentru un lot de 3000 de case, a cumpărat şi pus în funcţiune două fabrici de cherestea şi o fabrică de tâmplărie (mobilier).

Deasemenea a mai cumpărat o fabrică de cărămizi şi ţigle în comuna Bucium jud. Iaşi, care urmează a fi pusă în funcţiune.

Dacă rezultatele obţinute după aceşti doi ani de activitate nu sunt cele dorite, din cauza anilor de secetă şi a greutăţilor de transport Oficiul de Reconstrucţie a reuşit să creieze un colectiv de muncă şi cu colaborarea strânsă a locuitorilor sinistraţi, ajungând la sistemele cele mai practice şi rapide de exploatare şi dirijare a materialelor, precum şi la tipurile adaptate de locuinţe.

Astfel se construesc locuinţe după regiuni : în regiunea de munte casa este făcută pe fundaţie de piatră cu pereţii din lemn, tencuiţi în exterior şi interior, acoperişul din draniţă sau ţiglă ; în regiunea de şes casa este aşezată pe fundaţie de piatră sau piloţi de stejar cu pereţii din lemn ecarisat şi umplutură de pământ (chirpici, vălătuci, ceamur), acoperişul din ţiglă.

Ingrijitul de a se economisi materialele, şarpanta acoperişului se construeşte din lemn de brad rotund (manele şi bile), iar învelitoarea de ţiglă, draniţa reprezentând o mare pierdere de material lemnos de bună calitate.

O casă are 2 camere de 4 X 4 m, cu o tindă de 2,70 x 4 m, şi un chiler de 1,50 x 4 m. La faţadă este un cerdac pe toată lungimea casei sau pe lăţimea unei camere şi a tindei. Fiecare casă are ferestre duble, duşumele, sobe din zid pentru încălzit şi o sobă pentru gătit.

La amplasarea caselor se urmăreşte o sistematizare a satului şi se evită terenurile fugitive şi igrasioase.

Această casă satisface în bune condiţiuni o locuinţă confortabilă pentru o familie de 5-6 persoane.

In cadrul planului naţional de lucrări şi odată cu aplicarea nouii reforme administrative care desigur va preconiza principii largi democratice unităţilor locale administrative şi posibilitatea ca aceste unităţi să aducă la îndeplinire planul naţional, este oportună transformarea Oficiului de Reconstrucţie într'o Administraţie de construcţii şi lucrări, care va conlucra cu unităţile administrative pentru executarea lucrărilor de :

— sistematizarea şi aşezarea satelor pe terenuri sănătoase ;

— construcţii de locuinţe populare şi edificii publice, urmărindu-se utilizarea materialelor în mod economic ;

— instalaţii de lumină, apă, canalizare ;

— amenajarea iazurilor ;

— regularizarea cursurilor de ape ;

— înfiinţarea şi desvoltarea întreprinderilor de exploatare şi valorificare a materialelor de construcţii.

Realizarea acestor lucrari se poate face prin fondurile unităţilor administrative locale pentru lucrările de utilitate publică, iar pentru construcţii populare prin înfiinţarea unui Institut de Credit care să acorde sinistraţilor prin această administraţie sumele necesare.

In tânăra Republică Populară Română cu utilizarea tuturor braţelor de muncă, a materialelor şi a energiilor disponibile, vom reuşi să transformăm aspectul satelor noastre, să dăm păturei ţărăneşti care este cea mai numeroasă, aşezări sănătoase şi higienice, să aducem astfel lumina în bezna în care a fost condamnată să stea până acum.

DOCTOR
M. Rothenberg
Medic primar
BOLI INTERNE
întors în localitate a reluat consultaţiile în strada
M-şal Malinovsky nr. 14
(fost Palat)
Cons. 8—10 şi 3—7 d. a.

La 15 Februarie începe campania împotriva exantematicului

— Urmare din pag. I-a —

mijloacele de transport.

O intensă muncă de lămurire

In perioada campaniei va fi dusă o puternică acţiune de lămurire.

Paralel cu activitatea de iniţiere a cetăţenilor pe care o va duce fiecare echipă în timpul activităţii pe teren, vor fi ţinute şi o serie de conferinţe sanitare.

Pretutindeni, în universităţi, în şcoli şi birouri, în uzine şi în fabrici se va vorbi despre marele pericol pe care-l reprezintă păduchele, scoţându-se totodată în evidenţă mijloace e necesare pentru combaterea lui.

Colecte publice

O campanie pe scară întinsă ca aceea iniţiată de Guvern în momentul de faţă, are nevoie de întreg sprijinul cetăţenilor.

Sumele puse la dispoziţie de Guvern trebuie să li se alăture contribuţia benevolă a fiecăruia pentru ca munca începută să poată fi dusă cu maximum de intensitate.

In acest senz, vor fi emise o serie de timbre a 5 lei care vor fi plasate la cinematografe, în şcoli, la teatre ; în cursul zilei de Duminică va avea loc o colectă publică care va fi organizată de U.N.S.R.

De modul cum vor răspunde cetăţenii, aducându-şi aportul lor moral şi material, depinde succesul marei campanii sanitare începută în scopul ridicării nivelului sanitar al întregului popor.

Aspecte din viaţa religioasă a U. R. S. S.-ului

(Urmare din pag. I-a)

1640, îşi continuă lucrările la Iaşi în anul 1642 cu participarea delegaţilor celor două biserici.

Domnitorul Vasile Lupu a folosit în legăturile diplomatice cu ţarul Rusiei pe Mitropolitul Varlaam, iar din partea Moscovei a fost folosit călugărul Arsenie Buhanov.

Tot în acelaş timp Mitropolitul de Alba Iulia Ghenadie, (1629) socotea Moscova : *Roma cea nouă*, ca şi urmaşul său Mitropolitul Sava Brancovici, după ce vizitase Moscova în anul 1668.

O solie a domnitorului muntean, Alexandru Cononul, reprezentată prin Mitropolitul Luca Ciprianul, a fost la Moscova.

O altă solie a moldovenilor condusă de Mitropolitul Ghedeon, a depus la Moscova, la 21 Iulie 1656 jurământul de credinţă ţarului. In anul 1683 clerul şi poporul moldovean, au cerut iarăşi supuşenia rusă. Delegaţia, condusă de Mitropolitul Dosoftei, n'a putut merge decât până la Kiev, din cauza ciumei. Acolo au reluat discuţiunile în anul 1684

In acest secol, meşterii moscoviţi au ridicat biserica Trei Ierarhi şi Golia iar pictorii de seamă din Kiev şi Moscova au făcut picturile în mozaic dela Trei Ierarhi.

Sunt cunoscute deasemeni bunele raporturi dintre Mitropolitul Dosoftei al Moldovei şi Patriarhul Ioachim al Moscovei, care i-a trimis lui Dosoftei, o tipografie, cum şi meşteri tipografi sub domnia lui Petru cel Mare (1682-1725).

Cronicarii povestesc despre partidul „creştinesc" din Moldova, condus de Mitropolitus Ghedeon şi hatmanul Iora, care încă înainte de Dimitrie Cantemir, promiteau lui Petru cel Mare, în caz de războiu un ajutor de 10.000 moldoveni şi 15.000 ostaşi din alte neamuri.

In timpul domniei lui Dimitrie Cantemir a avut loc vizita lui Petru cel Mare la Iaşi, care a fost primit în mănăstirea Golia Marele împărat şi-a vizitat pe prietenul său, domnitorul Moldovei cu care a încheiat alianţa împotriva Turcilor.

Pentru legăturile lui cu Moscova, şi pentru sentimentele lui filoruse, marele Mitropolit Antim Ivireanu a fost ridicat şi apoi ucis de turci în drumul spre Constantinopol. El era georgian, din părţile de unde a fost şi Sf. Ioan dela Suceava,

In anul 1770, Patriarhul Moscovei a primit la Petersburg, vizita delegaţiei bisericii moldovene compusă din Inochenţiei, episcopul Huşilor, egumenul Vartolomeu Măzăreanu, dela Socola şi egumenul Venedict dela Moldaviţa. In Noembrie acelaşi an, Patriarhul Moscovei a primit, vizita delegaţiei Muntene în frunte cu Mitropolitul Grigorie.

Am enumerat numai o parte din aceste vizite reciproce a reprezentanţilor celor două Biserici şi a conducătorilor eelor două popoare.

Cât de adâncă era prietenia între cele două biserici şi popoarele lor, o dovedesc atâtea cazuri de alegeri de vlădici moldoveni în scaunele vlădiceşti din Rusia, cultivarea tineretului român la instituţiile de cultură din Rusia dar mai cu seamă vieţuirea împreună a călugărilor moldoveni şi ruşi, sub conducerea marelui stareţ Paisie Velicicovschi, al cărui mormânt stă ca o mărturie vie a trecutului acestuia, în mânăstirea Neamţului. El este părintele duhovnicesc al marelui mitropolit Iacob Stamate, care la rîndul său este părintele duhovnicesc al marelui Veniamin Costache.

Câteva vreme arhiepiscopul Ambrozie al Ecaterinoslavului ca şi succesorul său Gavriil Bănculescu Bodonie, a fost exarh al bisericei moldoveneşti, pe când Iov Potemkien a fost egumen al mânăstirilor Horodiştea şi Slatina iar Ioana Travelschi, Mitropolitul Giorgiei, egumen al Pângăraţilor.

Din rândurile studenţilor dela Kiev, au fost recrutaţi mulţi Vlădici şi oameni de Stat, care au întărit aceste legături de prietenie. Am să amintesc numai de marele episcop Melcsisedec al Romanului, care a avut mult de suferit dela contimporanii săi pentru sentimentele sale filoruse, şi de Inalt Prea Sfinţitul Patriarh Nicodim, care încheiase ultimul act al acestor legături prin participarea sa la ultimul Sinod Panrus din toamna anului 1917 ca delegat al Bisericii române în calitate de episcop al Huşilor, dar care s'a învrednicit, după 30 de ani să revină la Moscova, în calitate de Patriarh al Bisericii române pentru reluarea legăturilor de prietenie şi frăţească colaborare cu Biserica din U. R. S. S.

Am făcut acest expozeu al legăturilor bisericeşti din trecut, pentru a vă lămuri că noi n'am făcut altceva decât de a relua secularele legături de prietenie cu biserica şi poporul rus, pentru binele bisericii şi poporului nostru

Biserica rusă în preajma revoluţiei

I. P. S. S. face apoi un documentat expozeu asupra situaţiei Bisericii ruse în preajma revoluţiei, care era servită complect ţarului.

Clerul era recrutat din rândul latifundiarilor, despărţit de popor şi alături de jandarmi, era un aprig persecutor al democraţilor.

Pildă stau progromurile ordonate de Gafton. — primul Protopop al Rusiei. —

Biserica după revoluţie

In „anii de după revoluţia din Octomvrie, în Rusia au avut loc nu odată procese ale unor feţe bisericeşti", ne spune Mitropolitul Nicolae al Kievului şi Galiţiei, în unul din articolele apărute în presa noastră. Dar pentru ce au fost judecate aceste feţe bisericeşti ? Exclusiv pentru aceia că sub acoperirea hainei de preot şi a praporului bisericesc au desfăşurat o activitate antisovietică. „Au fost procese politice ce n'aveau nimic comun cu viaţa pur bisericească a organizaţiilor religioase pur bisericeşti, a slujitorilor Bisericii „spune mai departe Inalt Prea Sfinţia Sa. Cităm mai departe „Atitudinea bisericii ortodoxe faţă de puterea sovietică şi faţă de măsurile ei, este clar formulată în Testamentul primului ierarh al Bisericii ruse, *Inalt Prea Sfinţia Sa Patriarhul Tihon*. „In anii de ruină civilă, scrie el în Testamentul său, cu voia lui Dumnezeu, fără de care nu se săvârşeşte nimic în lume, în fruntea Statului Rus s'a pus puterea sovietică care a luat asupra sa greaua îndatorire de a înlătura urmăririle războiului

Carnet polițienesc

Biserică devalizată

O îndrăzneață spargere a fost săvârșită în cursul nopții trecute la biserica din satul Cosiceni, com. Podul-Iloaie. Răufăcătorii rămași încă neidentificați, s'au introdus în biserică prin spargerea unui zid al pridvorului. Cu acest prilej profanatorii au sustras diferite covoare, argintărie, fețe de masă, etc,

Au fost organizate potere speciale de jandarmi pentru prinderea răufăcătorilor, care au la activul lor, devalizarea a patru biserici în aceiaşi regiune.

Furt

O interesantă reclamație a fost introdusă la chestura de poliție de către d. plot. maj. Gh. Nadrag din str, Sucedeavi 64 Roman. Reclamantul specifică în plângere că într'una din nopțile trecute autori necunoscuți, i-au devalizat prin spargere locuința.

Din cercetările intreprinse de poliția romaşcană, s'a stabilit că autoarea spargerii este o femeie care a fost indentificată în persoana individei Valentina Ivanov originară din Iaşi str. Ipsilante 45 Biroul judiciar a luat măsuri pentru capturarea spărgătoarei.

Primit să doarmă își jefuiește gazda

Organele jandarmereşti din localitate au pus în urmărire pe individul Rotaru Ioan, originar din com. Rădeni jud. Baia. Acesta fiind în trecere prin com. Lețcani jud. Iaşi a cerut ospitalitate locuitorului Balan N-lai. In timpul nopții, drept răsplată că a fost ospătat şi primit să se odihnească, Rotaru a dispărut, furând îmbrăcăminte, lengerie și obiecte casnice, în valoare de 50.000 lei.

Au fost emise circulări pentru capturarea îndrăznețului răufăcător.

Disparitia unui comerciant

Legiunea de Jandarmi din localitate cercetează cazul misterioase dispariții a unui cunoscut comerciant din județ. Este vorba despre negustorul Stoica Const. din com. Erbiceni. Din declarațiile rudelor reese că Stoica a plecat în seara zilei de 5 Februarie crt. înspre P. Iloae pentru a cumpăra niște mărfuri și de atunci nu se mai știe de urma sa.

Investigațiile au fost extinse și în orașul nostru deoarece această dispariție învăluită în mister, pare să fie de ordin sentimental.

Minori hoți de buzunar

In cadrul campaniei pornite contra pungașilor de buzunar poliția ieșeană operează zilnic noui arestări. Astfel în cursul zilei de eri, efectuându-se o mică încursiune în fața cooperativei din str. Ștefan cel Mare, au fost prinși doi abili pungași în timp ce se aflau în „exercițiul" „funcțiunii". Aceștia au fost identificați în persoana lui D-tru Ciubotaru și Artenie Sandu din str. Rampei 39.

De subliniat că primul pungaș nu are decât 16 ani, este ciunt de o mână, chior și totuși are un bogat palmares de furturi, la activ.

Urmând pilda colegilor din București, poliția ieșeană a dispus internarea pungașilor prinși în tabere de muncă.

Excrocherie

A fost arestat de poliția judiciară, individul Albastrica Mihai din str. Melodiei 17, învinuit de excrocherie.

Acesta fiind precupeț în hală, s'a oferit sătenilor Dumitriu Alex. și Andronic V. Luca din com. Osoi să le procure o cantitate de pânză cu 100 lei metrul. In acest scop a încasat suma de 14 mii lei, urmând ca a doua zi să livreze marfa. Văzând că au trecut aproape două luni și necinstitul precupeț îi amână mereu, sătenii s'au adresat poliției. care cercetează cazul. Se pare că excrocul are mai multe fapte similare la activ, deoarece în cursul zilei de eri, a fost introdusă o reclamație identică de săteanul Teodor C. Nichifor din com. Uricani, care a fost înşelat cu 4 mii lei.

SE CAUTA

zilnic funcționari și funcționare. Deci atât Dvs. cât și copii Dvs., pot învăța în foarte scurt timp și convenabil fie DACTILOGRAFIA (mașina de scris), fie STENOGRAFIA, CONTABILITATEA CORESPONDENȚA, LUCRARI DE BIROU sau LIMBI STRAINE, ca Engleza. Rusa, Franceza, Germana.

Se eliberează DIPLOMĂ.

Se scrie, se copiază și se TRADUCE orice acte, coresdondență, literatură, etc. în și din toate limbile.

Se multiplică CURSURI pentru d-nii STUDENȚI în ori câte exemplare la o mașină specială de multiplicat.

Inscrierea la orice oră din zi la: ȘCOALA DE STENO-DACTILOGRAFIE din strada MUZELOR Nr. 9 (vis-a-vis de Liceul Oltea Doamna).

REGIA Publică COMERCIALĂ Intreprinderile Municip. Iaşi

PUBLICAȚIE

Având nevoie pentru Serviciul Salubrității orașului Iași de 8 (opt) cai și 4 vagoane a 10 tone fân, se aduce la cunoștința celor interesați că în ziua de 25 Februarie 1948, se va ține licitație publică cu oferte închise în localul Regiei Publice Comerciale I.M.I. în str. Carol 49, ora 10 dimineața.

Pentru informații doritorii se pot adresa zilnic la biroul de inventar a susmenționatei Regii, între orele 9-12 unde se poate vedea caetul de sarcini. Garanția va fi de 50 la sută din valoarea ofertei.

DIRECȚIUNEA

Comercianți ieșeni condamnați de Instanța specială de sabotaj

Instanța de sabotaj de pe lângă Tribunalul local în completul d-lor magistrați I. Segall președinte, d, Manoliu asesor, M. Serion procuror și I. Andronic grefier a pronunțat următoarele condamnări:

— Ștefan Rstici cofetar din Bulevardul 30 Decembrie a fost condamnat la una lună închisoare pentru a poseda un separator de unt fără să aibă autorizație.

— Grigore Dulgheru din strada Socola 155 a fost condamnat la trei luni închisoare fiindcă n'a avut afișate prețurile la băuturi.

— Emil Sandu din București, strada Silvestru 53 a fost osândit la plata sumei de 10.000 lei amendă corecțională fiindcă a transportat o vită fără să posede autorizația legală și f. ș. de transport.

— N. Panaragiu, Ana Panaragiu din strada Zugravi 82 și Gr. Morașanu din str. Zugravi 78 au fost condamnați la câte 15.000 lei amendă fiindcă au transportat ulei de floarea soarelui pentru a-l comercializa.

— Antor Odobașcu din stradela Nicoriță 8 a fost osândit la plata sumei de 4000 lei amenda corecțională pentrucă n'a afișat prețurile la marfă

DOCTOR
S. A. DAVID
Boli interne
și de copii, boli de femei
Venerice, Sifilis
Blenoragia, vindecă radical în 9 ore (Penicilina)
Iași, str. Costache Negri 3 (colț Elena Doamna)
Cons. 8—12 dim. și 2—9 seara

Informații

— D'. Mircea Bârsan, directorul general al Muzicei, un fiu al Iașului, a sosit azi în localitate. D-sa va dirija concertul de Duminică dela Teatrul Național.

— CONCURS DE DESEN. Sindicatul Sanitar a organizat în cadrul săptămânii dintre 15-22 Februarie un concurs pentru alegerea desenului celui mai reușit cu subiectul: „Cum vede tineretul campania împotriva tifosului exantematic". Vor participa la acest concurs elevii tuturor școlilor, tineretul U.T.M.-ist și studenții dela Belle-Arte.

— MARFURI SOSITE LA FEDERALA, In cursul zilei de eri Federala Iași a primit 30 mii metri americă și 5 mii perechi opinci.

Aceste mărfuri urmează a fi distribuite contra cost cooperativelor din județ.

— REDUCERI DE TAXE la coletele sosite din străinătate.

Direcția Vămilor din Ministerul de Finanțe a trimis o dispoziție Vămii Iași prin care face cunoscut că toate articolele de îmbrăcăminte și încălțăminte uzate ce sosesc în coletele cu daruri din străinătate, să fie taxate cu o reducere de 50 la sută din taxa vamală.

Abonați-vă la OPINIA

Azi la Trianon

Cinematograful „SIDOLI"
cel mai captivant
„ „ interesant
„ „ nou film sovietic
Secretele contra spionajului
cu: M. Beliman, M. Macliarski și C. Isaiev

PRIMĂRIA MUNICIP. IAȘI
Serviciul Veterinar

aduce la cunoștința populației că s'a constatat antraxul (dalacul) între vitele din cuprinsut acestui Municipiu,

Deoarece antraxul se transmite la om în urma consumului de carne provenită dela animalele bolnave, populația este sfătuită să se abțină de-a cumpăra și consuma cărnuri provenite din tăieri clandestine, cunoscând că pot fi periculoase atât cărnurile de bovine cât și cele de ovine și porcine.

Primar A. PALUGA
Medic Veterinar Primar
Dr. Petru Bartoș

TEATRUL TRIANON
Miercuri 18 Februarie 1948
Matineu ora 4 seara ora 8
COMPANIA DRAMATICĂ
Leny Caler. George Vraca
Prezintă marele succes Bucureștian
„Pygmalion"
Celebra comedie în 5 acte de G. B. Shaw cu
Leny Caler — George Vraca — Ilie Cernea — Cleo Pan Cernăuțeanu, cu întreg ansamblu și montare din Capitală
Biletele la agenția teatrală Saturn—Piața Cuza-Vodă Nr. 3

Cinematograful «PHOENIX»
prezintă
O realizare unică a studiourilor sovietice din Leningrad
DOUA LUMI
cu O. Jacov, I. Savchiev și A. Petuhova

sângeros și ale foametei groaznice".

Intr'o epistolă către arhipăstori și credincioși, Patriarhul Tihon. recunoaşte în fața întregului popor, noua ordine și declară: „puterea sovietică guvern popular". Patriarhul Tihon spune: fără să păcătuim împotriva credinței și Bisericii noastre, neadmițând nicio cedare sau compromis în domeniul credinței, noi trebuie să fim în viața civilă cinstiți, față de puterea sovietică și să lucrăm pentru binele obștesc condamnând orice agitație fățișă sau ascunsă împotriva nouiei ordine de stat".

Mai presus de toate îl neliniștea pe Patriarh activitatea dăunătoare pentru Biserica ortodoxă a clerului și mirenilor ce au emigrat în străinătate; utilizând autoritatea de care se bucura Inalt Prea Sfinția Sa, acești emigranți, duceau acolo, cum au dus și la noi, o activitate contrarevoluționară. „Declarăm cu hotărîre: n'avem legături cu ei, ei ne sunt străini, noi îi condamnăm!" spunea Inalt Prea Sfinția Sa.

Testamentul Său, Patriarhul Tihon, îl termină astfel: "Chemând binecuvântarea lui Dumnezeu asupra arhipăstorilor, păstorilor sufletești și a fiilor bisericii ce ne sunt credincioşi, vă conjurăm cu conștiința liniștită, fără teamă, că vom fi greșit împotriva sfintei credințe, să vă supuneți, nu de frică, ci din cuget curat, puterii sovietice".

După moartea Patriarhului Tihon, în fruntea Bisericii ortodoxe ruse, a trecut Serghie, Mitropolitul Moscovei și al Colomnei, păstrătorul scaunului Patriarhal; un om dintre cei mai învățați ierarhi ai Rusiei, fost rector al Academiei Teologice din Petersburg, apoi arhiepiscop al Finlandei, și arhiepiscop al mai multor scaune din Rusia.

In anul 1917 a luat parte activă la lucrările soborului panrus, la care a luat parte și episcopul Hușilor, actualul Patriarh al României.

Inalt Prea Sfinția Sa a fost indicat de Patriarhul Tihon prin testamentul său, a conducerea Bisericii Ortodoxe Ruse.

După revoluție, în timpul patriarhului Tihon ca și în timpul Mitropolitului Serghie, biserica ortodoxă rusă a avut mult de suferit din cauza schizmaticilor care căutau sfâșierea și divizarea bisericii ortodoxe ruse. Tactul și înțelepciunea acestor ierarhi, a împiedicat toate aceste uneltiri.

Biserica ortodoxă ajută statul socialist

Când, pentru Uniunea Sovietică a venit ceasul greu al încercărilor și fasciștii au atacat pe neașteptate țara lor, conducătorul scaunului patriarhal n'a șovăit. El a trimis o epistolă către păstorii sufletești și credincioșii bisericii ruse și a chemat pe toți credincioșii să-și apere patria.

„Strămoșii noștri, scria el în epistolă; nu-și pierdeau cumpătul nici în împrejurări mai grele, căci ei se gândeau nu la primejdiile și foloasele lor personale, ci la sfânta lor datorie, față de patrie și credință și ieșeau învingători. Să nu dăm, deci de rușine gloriosul lor nume—noi, ortodoxii, înrudiți cu ei prin sânge și prin credință. Patria noastră e în primejdie și ea ne cheamă: toți în rânduri de luptă, toți la apărarea țarii noastre de robirea străină a istoricelor ei sanctuare, a independenței ei. Rușine oricui va rămâne nepăsător la această chemare, oricine ar fi el".

Ca răspuns la chemarea capului Bisericii, din Gorki și Sverdiovsc, din Novosibirsck și Arhanghel, din Cazan și Petropavlovsc, din Camciatka, veneau știri despre avântul religios și patriotic, despre strângerea de donațiuni bănești întru apărarea patriei.

In August 1941, Mitropolitul Serghie, rostește o predică în Biserica Sf. Ioan Ostașul din Moscova, unde și eu, ca reprezentant al Bisericii Române cu ocazia vizitei la Moscova, am cuvântat poporului și clerului adunat în întâmpinarea Noastră. Iată ce grăia Inalt Prea Sfinția Sa:

„Furtuna războiului care a venit să servească la însănătoșirea atmosferei noastre spirituale, să ducă cu ea tot felul de miasme ale putrezirei: nepăsarea față de binele Patriei, fățărnicia, slujirea propriei înavuțiri, etc. „In clipa de față, spunea el, toate gândurile noastre sunt îndreptate spre apus, acolo unde vitejii noștri ostași duc o luptă pe viață și pe moarte, cu dușmanul care ne-a atacat patria. Gândindu-ne mereu la ei, îl implorăm pe Dumnezeu, să le dea putere și bărbăție și răbdare în îndurarea grelelor încercări ale războiului și să încununeze sforțările lor cu victorie. Incheind spune: Fie deci ca judecătorul cel drept și nemăsurat de milostiv, să răsplătească pe ostașii noștri cu cununa nepieirrii pentru lupta lor eroică de jertfire de sine până la moarte, iar pe noi, cei ce cu zel ne rugăm pentru ei, să ne miluească".

Cu ocazia sărbătorilor Paștilor, din anul 1942, Mitropolitul Serghie a scris o epistolă de sărbătoare „Prăznuim sărbătoarea Paștelor, spune epistola într'o clipă când cerul deasupra noastră tot mai e acoperit cu nori, și țara tot mai sufere năvălirea sălbatecă a fasciștilor. Intunericul nu va învinge lumina, chiar dacă așumbrit-o vremelnic „Fasciștii ce-au cutezat să recunoască drept drapel al lor svastica păgână' în locul crucii lui Hristos, nu vor isbuti să învingă" Și n'au învins!

După ce face un scurt expozeu al contribuției chiriarhilor și clerului rus la victoria armatelor sovietice, la răsplata și onorurile primite de clerii din partea statului sovietic I. P. S. S.

vorbește despre alegerea Patriarhului Serghie la 8 Septembrie 1943 și alegerea Patriarhului Alexei în Februarie 1945, în prezența delegaților tuturor bisericilor ortodoxe din lume.

despre organizarea bisericii ruse care are un patriah, 7 mitropoliți, 75 arhiepiscopi și episcopi,

despre pregătirea preoților în academiile din Moscova Leningrad și Kiev. din Odesa, Minsk, Stavropol, Vilnius, Talin și alte orașe în seminarele teologice răspândite pe întreg întinsul țării.

I. P. S. S. vorbește apoi despre revistele și publicațiile și felul cum se face plata clerului,

despre conducerea bisericii ruse care stă în legătură cu guvernul sovietic printr'un consiliu special, studiază apoi trecerea bisericii Unite la Biserica Ortodoxă rusă și arată apoi impresiile din călătoria făcută la Moscova; Slujirile împreună cu Ierarhii bis. Ruse, la catedrala patriarhală, catedrala Protoeriei din Moscova șialte două biserici Evlavia poporului cultura și omenia lor în purtarea față de cler.

Apoi I. P. S. Sa a vorbit despre rolul bisericii române în actuala conjunctură politică.

ULTIMA ORA

Reforma codului de justiţie militară

Importante modificări introduse

Ieri s'a depus în Parlament proiectul de lege pentru modificarea Codului Justiţiei Militare.

In aplicarea principiilor generale ale Reformei Justiţiei preconizată de P. C. R., noua lege cuprinde următoarele caracteristice esenţiale:

Instanţele de judecată care funcţionează pe lângă unităţile militare şi care se numeau până acum Consilii de Disciplină se vor numi Consilii de Judecată. Aceste consilii, care vor judeca gradele inferioare până la sergent inclusiv pentru faptele cele mai frecvente în legătură cu disciplina militară, vor fi compuse numai din militari combatanţi (nici unul nu va fi magistrat militar) din unitatea respectivă.

Pe lângă ofiţerii desemnaţi ca judecători va trebui să fie, la compunerea consiliului, şi un grad inferior egal în grad cu inculpatul.

Astfel dacă cel judecat va fi soldat, în Consiliul de judecată va intra şi un soldat.

*

Pentru a grăbi rezolvarea proceselor de competenţa instanţelor militare şi a nu pune pe drumuri pe justiţiabili în noul Cod al Justiţiei Militare se prevede că recursurile împotriva hotărîrilor Consiliilor de Judecată se vor face la Tribunalele militare deci nu vor merge toate, ca până acum, la Curtea de Casare şi Justiţie militară.

In compoziţia completelor de judecată a tribunalelor militare va intra un preşedinte magistrat militar şi doi asesori ambii militari combatanţi (ofiţeri din cadrele active ale armatei). Până acum era un singur asesor militar combatant în completele de judecată ale tribunalelor militare, ceilalţi doi fiind magistraţi militari.

*

Deoarece judecarea proceselor în care erau implicaţi generali se făcea de Curtea de Casare şi Justiţie militară în condiţiuni nesatisfăcătoare, din lipsa unui aparat judecătoresc necesar cercetărilor şi îndeplinirii tuturor formelor de procedură, în noul cod se prevede că aceste procese vor fi judecate de Tribunalul Militar Bucureşti.

In noul cod se prevede ca pedeapsă accesorie pentru ofiţerii şi subofiţerii condamnaţi la o pedeapsă corecţională privată de libertate, pierderea gradului şi reînscrierea în controale ca soldaţi.

Pentru o mai bună apărare a intereselor armatei se prevede în noul cod şi nemilitarii care comit infracţiuni prevăzute de legile militare să fie judecaţi tot de instanţele militare.

In vederea grăbirii judecăţii s'au modificat unele texte de procedură, dându-se posibilităţi magistraţilor militari de carieră să soluţioneze chestiunile strict juridice.

Un funcţionar dela Federala Iaşi

delapidează o însemnată sumă de bani

Acum câteva zile, biroul judiciar din chestrura Iaşi, a primit o adresă din partea „Federalei" Iaşi, în care se cere punerea în urmărire şi arestarea fostului funcţionar Mircea Soprovici din str. Şipotelui 6, pentru delapidare şi fals în acte publice.

Cazul fiind luat în cercetare de comisarul C. Cârlescu, după două zile de asidue învestigaţii delapidatorul care se ascunsese, a putut fi arestat.

Intre timp, procedându-se la o verificare a scriptelor la Federală, s'a constatat că Soprovici îşi însuşise suma de 108.890 lei, semnând în fals caseriţa şi şeful serviciului,

Anchetat de comisarul Cârlescu, incorectul funcţionar recunoaşte că a semnat în fals nişte facturii, însuşindu-şi la: 10 Dec. 1947,—5700 lei, la: 29 Ianuarie 1948,—53463 lei şi 15732 lei. Totodată nu poate justifica suma de 34005 lei, dintr'o sumă de bani primită pentru diverse cheltueli de transport. Soprovici declară că aceşti bani i-a cheltuit în chefuri şi baluri cu prietenii.

Cu dosarul încheiat, delapidatorul urmează să fie înaintat sub stare de arest, parchetului Trib. Iaşi, în cursul zilei de astăzi.

Arestarea industriaşului Izvoranu

BUCUREŞTI 11.—Organele controlului economic au găsit la marele industriaş Izvoranu din Bacău, care a încercat să treacă clandestin graniţa, bijuterii în valoare de 25 milioane şi o pungă conţinând 800 de diamante.

Izvoranu a fost arestat.

SINDICATUL FUNCŢIONARILOR PARTICULARI IAŞI

Convocare

Toţi funcţionarii particulari din bănci, birouri, magazine, Federale, cooperative, asigurări, sunt convocaţi la şedinţa profesională ce va avea loc Joi 12 Februarie a. c. ora 18, în sala mare a Consiliului Judeţean.

La ordinea de zi chestiuni foarte importante ce interesează toţi funcţionarii organizaţi şi neorganizaţi.

La această şedinţă ia parte şi tov. Rozea dela Uniunea Sindicatelor Funcţionari Particulari din România.

COMITETUL

PIERDUT în dimineaţa zilei de 10 Februarie un manşon cu chei şi diverse acte numele Fligе Grinberg.

Găsitorul este rugat a-l aduce la brânzăria David Ilie I. C. Brăteanu 149, contra unei recompense de 2000 lei.

Filarmonica de Stat „Moldova"
sala Teatrului Naţional
Duminică 15 Februarie 1948
ora 11 dimineaţa

Concert Simfonic
Nr. 13

Dirijor: Maestrul Mircea Bârsan
Director General al Muzicei — Bucureşti

PROGRAM:
de MUZICĂ RUSĂ
1) Giuzanov: Stenka Razin
2) Stravinsky a. Dansul vizitiilor b. Dans Rus din „Petruşka"
3) Ceaicovsky: Simfonia 5-a

Rezentarea progrmului, Prof. C. Georgescu
Biletele la agenţia Barach
Preţul locurilor: Lei 80, 60, 50, 40
Intrarea publicului după începerea concertului este interzisă

Numeroşi magistraţi superiori puşi în disponibilitate

„Scânteia" anunţă:

Prin depunerea în Parlament a ultimelor legi care dau temei juridic reformei justiţiei noastre şi terminarea alegerilor de asesori populari, iau sfârşit primele două faze prin care se pregăteşte punerea în practică a acestei reforme atât de importante pentru desvoltarea statului nostru. In momentul de faţă la Ministerul Justiţiei se pune la punct a treia fază a reformei: aceea privitoare la încadrarea magistraturii în cadrul noilor legiuiri.

Această fază va fi caracterizată prin:

Punerea în disponibilitate a circa 600 de magistraţi, aplicându-se legea de organizare judecătorească care reduce numărul magistraţilor la Curtea de Casaţie şi la fostele Curţi de Apel.

O mare mişcare în magistratură care va privi încadrarea noilor înătanţe.

Recrutarea de elemente tinere pentru tribunale şi judecătorii, la care după noua lege de organizare, există numeroase posturi libere de judecători.

Toate aceste trei măsuri vor fi puse în aplicare în acelaş timp urmând ca începând de mâine să se dea publicităţii primele liste de magistraţi puşi în disponibilitate sau transferaţi.

Comandamentul Sanitar al jud. Iaşi

Comunicat

Se aduce la cunoştinţa proprietarilor şi deţinătorilor de automobile şi autocamioane atât particulare cât şi ale autorităţilor, că sunt datori să pună la dispoziţia comandamentului judeţean sanitar aceste vehicole necesare campaniei de combatere a tifosului exantematic.

Autovehicolele necesare vor fi cerute prin organele de resort ale Chesturii Poliţiei Iaşi.

Cei ce vor refuza să pună la dispoziţie autovehicolele necesare se fac vinovaţi de sabotaj şi vor suferi rigorile legii.

Preşed. comisie jud. sanitare
Prefect, C. BORDEIANU

Loziile Loteriei vor fi vândute şi prin percepţii şi Ad-ţiile Financiare

Incepând dela 1 Martie 1948, funcţionarii gestionari ai impozitului excepţional de 12 la sută de la fiecare administraţie financiară din capitala şi provincie, vor avea în atribuţiunile lor şi vânzarea lozurilor Loteriei de Stat,

Lozurile vor fi vândute publicului în mod benevol, atât la ghişeele impozitului excepţional de 12 la sută din administraţiile financiare, cât şi la acelea din percepţiile de circumscripţie.

Funcţionarii gestionari vor fi recompensaţi cu o remiză de 7 la sută din valoarea lozurilor vândute.

Delegaţie bisericească pleacă la Moscova

BUCUREŞTI 11.— I.P.S.S. Alexei, Patriarhul Rusiei Sovietice a adresat o telegramă Patriarhiei Române invitând o delegaţie bisericească ortodoxă română la conferinţa ce se va deschide în ziua de 16 Februarie la Moscova.

Delegaţia va fi compusă din P.S. Episcop Dr. Nicolae Popovici al Oradiei, preot Petre Vintilescu, decanul Facultăţii de Teologie şi preot Mihail Martan ca interpret.

Conferinţa bisericească dela Moscova, care se deschide în ziua de 16 Februarie, urmează să stabilească programul marei conferinţe pan-ortodoxe ce se va ţine în vara acestui an la Moscova.

Anglia încearcă să controleze alegerile din Cehoslovacia

PRAGA 11. — Corespondentul din Londra a ziarului „Prce", organul sindicatelor cehoslovace, relatează faptul că o delegaţie parlamentară engleză se pregăteşte să viziteze Cehoslovacia în Mai a. c. fără să fi fost invitată.

„Prace" scrie că metoda şi timpul (alegerile generale sunt fixate în Cehoslovacia pentru luna Mai a. c.) alese de deputaţii englezi pentru vizitarea Cehoslovaciei, permite să se tragă uşor concluzia că se încearcă controlarea alegerilor din Cehoslovacia.

Noi arestări în afacerea certificatelor de emigrare

BUCUREŞTI 11. — In afacerea certificatelor falşe de emigrare pe lângă excrocul Rodolfe Gliesz, a mai fost arestat d-rul P. Hartman din Bul. Brătianu, studentul Simha Şor din str. Popa Soare, şi dentistul Isidor Mandler. La toţi s'au găsit certificate falşe, procurate de numitul Hari Naiman care deasemenea a putut fi arestat.

Cercetările continuă

ORA 12

Planul american de subjugare totală a Europei de apus

PARIS 11. — Autorii planului Marchall au început să-şi dea pe faţă gândurile de subjugare deplină a Europei de West. Astfel comisiunea de afaceri străine a propus Congresului formarea a trei organe pentru controlul planului Marchall.

1) Un administrator cu grad de ministru asistat de 12 consilieri, pentru supravegherea planului.

2) Un funcţionar cu grad de ambasador care să raporteze asupra situaţiei din Europa.

3) O comisie a Congresului.

După cum se vede, americanii în schimbul „ajutorului", au pretenţia de a administra Europa de West ca pe o colonie

Cum vor fi retribuiţi asesorii populari

BUCUREŞTI 11.— D. Lucreţiu Pătrăşcanu ministrul Justiţiei a întocmit referatul pentru retribuirea asesorilor populari.

Asesorii populari care sunt salariaţi particulari îşi vor primi în continuare drepturile dela intreprinderile din care fac parte urmând ca Ministerul Justiţiei să le întoarcă banii.

Asesorii populari care sunt salariaţi la stat îşi vor primi salariile în continuare.

Asesorii populari din ţărănime sau nesalariaţi, vor primi o diurnă fixă de 150 lei pe zi dela judecătoriile rurale şi câte 300 lei zilnic cei dela judecătoriile urbane, mixte, tribunale şi curţi.

COMISIE INTERMINISTERIALA

pentru dirijarea lucrărilor de combatere a exantematicului

BUCUREŞTI 11. — In vederea îndeplinirii cu succes a campaniei sanitare pentru stârpirea definitivă a tifosului exantimatic, s'a format o comisie interguvernamentală care va coordona operaţiunile ce se vor produce în patru etape:

1. Urcările preliminare.
2. Mobilizarea.
3. Bătălia propriu zisă.
4. Exploatarea succesului.

Eliminările din magistratură

BUCUREŞTI 11—Ziarele de azi dimineaţă din Capitală publică o listă de 126 magistraţi, dela Tribunalul Curţii de Apel şi Casaţie, care au fost puşi în disponibilitate.

Americanii înarmează noi mercenari în Grecia

ATENA 11. — Guvernul Grec, faţă de ofensiva puternică a armatei generalului Markos, a căpătat aprobarea misiunii americane de a mobiliza încă 6.000 de oameni. Misiunea americană şi-a luat sarcina de e echipa pe noii recruţi.

BELGRAD 11. — Postul de radio „Grecia liberă" transmite că în regiunile eliberate au avut loc alegeri pentru „Comitetele populare.

Aceste comitete au început de îndată a mobiliza oamenii în vederea însămânţărilor şi a reconstrucţiei podurilor şi şoselilor.

Incercările britanice de a sparge unitatea sindicală mondială

PARIS 11 — Este cunoscut faptul că încercarea Consiliului sindical britanic de a convoca un congres al sindicatelor europene în vederea discutării planului Marchall, a fost respinsă de Comitetul Executiv al Federaţiei Sindicale mondială.

Consiliul sindical britanic încearcă acum cu sprijinul sindicatelor din Benelux, să convoace ei singuri o conferinţă pentru discutarea planului Marchall.

Aceeaşi încercare a conducătorilor de dreaptă a sindicatelor din Anglia, urmăreşte scizionarea Federaţiei Sindicale Mondiale.

Citiţi şi răspândiţi „OPINIA"

Citiţi Opinia

Vânzători de ziare
Se angajează în condiţiuni avantajoase
Doritorii se vor adresa la Oficiul de Difuzare

BIBLIOTECA UNIVERSITĂȚII -IAȘI Nr. 426

ANUL 40

ABONAMENTE

Lei 450 . . . . . 3 luni
„ 5.000 Intreprinderi, autorități pe un an

Atelierele tipografice
IAȘI, Str. ȘTEFAN CEL MARE 50-52

4 Pagini 5 Lei

OPINIA

ZIAR POPULAR COTIDIAN

Vineri 13 Februarie 1948

Redacția și Administrația
IAȘI, STR. LAPUȘNEANU Nr. 37

TELEFOANE:
Redacția . . . Nr. 1209
Administrația . . „ 2042
Serv. de noapte . . „ 2088

Director C. R. GHIULEA

Istoria nu trebue să se repete

Cu prilejul trecerii prin gara Iași a delegației guvernamentale care se înapoia de la Moscova, d-na Ana Pauker ministrul nostru de externe, a amintit că:

—„Se încearcă de către unii ca Germania să fie reînviată, ridicată și antrenată într'un bloc care să amenințe pacea lumii".

Intr'adevăr, se repetă astăzi greșala de acum 30 de ani când aliații antigermani au câștigat războiul dar au pierdut pacea!

In 1918, după prăbușirea militară a Germaniei, aliații au început o lungă și penibilă târguială pentru fixarea condițiilor păcii. Concomitent, acțiunea diplomatică mondială s'a concentrat la Geneva, în cadrul organizației denumite Liga Națiunilor, așa cum astăzi se procedează la New-York în cadrul O.N.U.

In vremea aceia, grija diplomației anglo-americane era să nu se întărească prea mult Franța și să nu se răspândească o prea mare influență morală de către tânăra Republică Sovietică.

Deaceia, anglo-americanii au stabilit un cordon izolator între Rusia și restul Europei, iar pe de altă parte, au dictat o pace prin care s'au lăsat Germaniei toate posibilitățile de redresare rapidă.

Liga Națiunilor, organ diplomatic la discreția Angliei (așa cum O.N.U. este astăzi la discreția Statelor-Unite), a sprijinit treptat refacerea Germaniei, pentru a o folosi ca piesă de intimidare, acolo unde ar fi nevoe.

Germania s'a refăcut repede și tot atât de repede a înlăturat hățurile anglo-americane, adoptând orientarea hitleristă și distrugând pacea lumii.

Din pricina politicei imperialiste România a suferit dezmățul regimului de dreapta, dictatura regală din anii 1938-40, bestialitatea legionară, războiul nenorocit și transformarea țării în câmp de luptă.

Cu foarte mici deosebiri, imperialiștii anglo-americani tind astăzi să repete istoria.

Germania este ajutată să se ridice și să se înglobeze, ca piesă de șoc, într'un bloc occidental în-

R.

— Continuare în pag. 2-a —

Orchestra „Doina Moldovei" și educația muzicală a maselor populare

Popularul ansamblu muzical „Doina Moldovei", atât de bine apreciat de publicul ieșan, a jucat un rol foarte însemnat în primele luni dela eliberarea Iașului (August 1944) de sub jugul hitlerist.

Pe atunci, în Iașul ruinat, lipsit de orice manifestare artistică, când Teatrul Național și Filarmonica se aflau în pribegie, câțiva muzicanți s'au grupat, au depus o muncă intensă și au organizat o serie de concerte în sala „Scala", cu program de muzică română și rusă. Publicul doritor de manifestări artistice umplea sala până la ultimul loc, aclamând pe orchestranți.

Acești muzicanți (regrupați astăzi în ansamblul „Doina Moldovei"), au participat activ la demostrațiile populare pentru sărbătorirea eliberării Iașului, cântând la meetinguri și antrenând coloanele de manifestanți.

Deasemenea, au concertat la toate spitalele Armatei Roșii, alinând suferințele luptătorilor pentru libertate,— ceea ce le-a atras în repetate rânduri felicitări din partea Comandamentului sovietic.

Astăzi, cu toate că viața artistică a Iașului s'a normalizat, rolul ansamblului „Doina Moldovei" nu-i terminat. Orașul nostru are nevoie de o orchestră populară pentru educarea muzicală a maselor.

„Doina Moldovei" răspunde la toate chemările, are un repertoriu variat, și o execuție artistică foarte îngrijită. Ea satisface în largă măsură necesitățile sufletești ale poporului și e apreciată unanim.

Dar instrumentiștii aceștia fac risipă de idealism, fără satisfacții materiale. Oamenii o duc greu, iar orchestra n'are fondurile necesare pentru procurarea notelor muzicale, repararea și completarea instrumentelor etc.

Actualul regim democratic care sprijină educația artistică a maselor, trebue să încurajeze activitatea atât de folositoare a orchestrei „Doina Moldovei". Și suntem convinși că Ministerul Artelor își va arăta și în acest caz, generozitatea și înțelegerea.

MARCEL FIDEL
Corespondent sindical al resortului instrumentiști

După vizita ministerială

Poporul vorbește cu aleșii săi

Prin Iașii noștrii au trecut și regi și miniștri. Deobicei cu ocazia desvelirii unui monument sau a botezului unei străzi, Majestățile care s'au perindat pela noi erau foarte grave, miniștrii deasemeni. Erau gravi mai întâi fiindcă vroiau să-și dea aerul că sunt preocupați de gretele probleme pe care de fapt nici nu încercau să le rezolve deoarece nu-i lăsau interesele domnilor lor. Apoi, fiindcă-i neliniștea existența însăși a acestui popor siluit de polițiști și jandarmi să-i întâmpine după canoane din vreme hotărîte. Erau gravi fiindcă erau slabi și vroiau să-și ascundă slăbiciunea. Erau gravi, fiindcă erau timorați. Și când se întâmpla să zâmbească, zâmbeau falș, silit „protocolar.

*

Luni au trecut prin gara Iași miniștrii care la Moscova au semnat un tratat ce ne asigură nouă, Românilor, posibilitatea de a ne păstra securitatea și independența națională, posibilitatea de a ne desvolta economia noastră și de a ne consolida Republica Populară.

Nici un afiș n'a anunțat trecerea trenului ministerial. Nici un apel n'a fost lansat în acest sens. Și totuși la orele 9,30 seara când trenul s'a oprit în gara Iași, pe peron se aflau 10.000 de cetățeni. Ei au venit la gară, fiindcă simțeau nevoia să-și manifeste bucuria pentru tratatul pe care aleși lor l-au semnat la Moscova. Ei au venit fiindcă simțeau nevoia să audă îndemnul și sfatul celor care, prin grele eforturi le asigură ridicarea nivelului de viață materială și morală, liniștea de a munci pentru ei înșiși și de a-și clădi un viitor luminos.

*

De data aceasta la ferestrele vagonului nu s'au arătat chipuri grave, timorate și nici nu s'a zâmbit falș, protocolar. D-rul P. Groza șeful guvernului se descoperea în fața mulțimii care-l aclama și râdea un râs sănătos, plin. Doctorul Groza a râs și când a coborît din vagon, și când s'a întreținut cu rectorul universității, căruia îi exprima regretul că n'a putut veni la Iași, reținut fiind aiurea de afaceri mai importante. Râsul acesta optimist este specific omului cu conștiința curată, împăcată. Tiranii nu puteau râde niciodată fiindcă-i apăsa povara nelegiuirilor comise împotriva poporului. Groza are însă la activul lui un șir întreg de realizări pozitive pentru binele poporului. Deaceea poate fi senin, glumi și râde. In întâmpinarea ministrului Iadu triei și Comerțului, în întâmpinarea aceluia care a propus și a înfăptuit reforma monetară, prima etapă care avea să ducă la stabilizare, în întâmpinarea acestui fiu dârz și conștient al celei mai avansate clase sociale, a venit muncitori și muncitoare cu fețele pământii și brazde adânc lăsate de suferințe în obraz. Totuși ei au curajul să vorbească ministrului, să-i tragă de to-

ION LUCREȚIU

— Continuare în pag. 2-a —

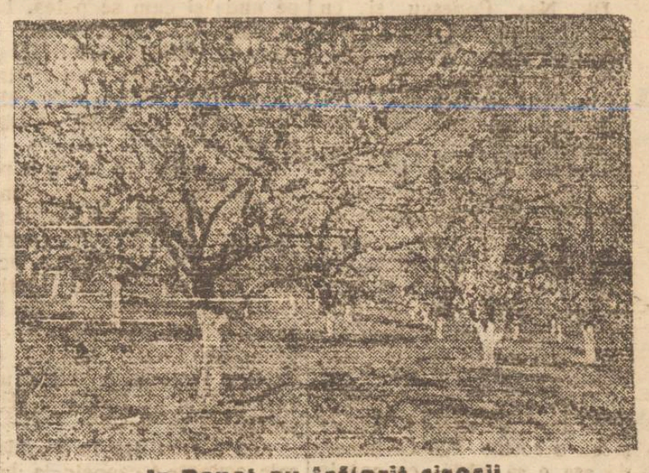

In Banat au înflorit cireșii

Restratificarea și progresul populației evreești din Iași

Ne găsim în plină săptămână a restratificării populației evreești.

Desigur că dacă mulți dintre noi prin forța împrejurărilor cunosc această importantă chestiune în amănuntele ei, o bună parte din populația noastră evreească nu o cunoaște decât superficial, deși s'a vorbit destul de mult despre ea.

Numai o infimă minoritate, recrutată din păturile burgheze nu are nici măcar curiozitatea să se intereseze de problema restratificării populației evreești și mai puțin are tendința de a se încadra în mersul implacabil și definitiv al vremurilor noi.

Nu pentru acești câțiva ambițioși retrogrizi scriem aceste rânduri, ci pentru marea majoritate a populației evreești care este dornică să se încolonoze în marșul cadențat al reconstrucției țării, pentruca în această muncă ziditoare de progres să caute a uita visul sumbru al trecutului reacționar de ură dispreț și desnadejdie.

Așa dar pe scurt: Ce este restratificarea?

Restratificarea populației evreești înseamnă acel vast proces de încadrare a ei în circuitul economic al țării precum și complecta adaptare la lupta de consolidare a democrației în Republica Populară Română.

Populația evreească din România, prin așezarea ei de secole pe aceste meleaguri, a împărtășit întotdeauna soarta neamului românesc dovedind un simț de orientare și un discernământ sănătos prin atașarea ei sufletească de acele mișcări care luptau pentru emanciparea claselor exploatate, pentru desrobirea populațiilor de sub jugul prejudecăților, al superstițiilor și al mentalităților bolnăvicioase.

Astăzi când regimul democrat, a chemat la viață nouă massele evreești pauperizate de războiul criminal antonescian, orientându-se spre un drum al democrației reale, a muncii cinstite, populația evreiască răspunde: „prezent" cu demnitatea și

Dr. BERCU MILI

— Continuare în pag. 2-a —

Campania anti-exantematicului

Importanta ședință de lămurire și îndrumare dela Prefectura de Județ

prezidată de secretarul general al Minist. Sănătății

In cadrul acțiunii începute pentru combaterea tifosului exantematic a avut loc Marți 10 Februarie, la Prefectura, o importantă ședință de lămurire și îndrumare sub președinția d-lui dr. Costăchel, secretar general la Ministerul Sănătății, sosit în cursul dimineții cu avionul la Iași.

Au participat șefii autorităților locale, reprezentanții organizațiilor politice și de massă, reprezentanții tineretului etc.

Caracterele actualei campanii

Luând cuvântul, dl. dr. Costăchel arată că și în trecut au fost duse campanii sanitare în țară, campanii pentru combaterea tifosului exantematic.

Ceeace deosebește însă actuala acțiune inițiată de Guvernul poporului și dusă de reprezentanții poporului de campaniile din trecut este tocmai modul cum ea trebuește dusă, spiritul de care trebuie să fie animați toți cei ce vor lucra pe teren și mai ales realizările care vor fi obținute.

In primul rând, a spus dl. dr. Costachel, campania sanitară începută trebuie să fie socotită ca o luptă a maselor, ea trebuie considerată ca având un obiectiv din cele mai importante pentru ridicarea nivelului sanitar al poporului.

Deaceea accentul va fi pus în primul rând pe răspândirea noțiunii de autodeparazitare.

Cetățenii vor trebui învățați să aibe grija de higiena și de curățenia lor corporală.

Echipele ce vor acționa pe

Z. SANDU

— Continuare în pag. 3-a —

In nordul înghețat

Transportul lemnelor spre Murmansk se face cu tractoarele

Incadrarea specialiștilor

Cu siguranță că și dumneata cutreieri te oprești ca și mine în fața afișelor și lozincelor ce acoperă zidurile orașului și care oglindesc fidel entuziasmul și elanul dinamic ce a cuprins întreaga suflare a țării.

O lozincă din acestea, ridică o problemă destul de acută și anume aceia a energiilor tinere, care unită cu capacitatea profesională așteaptă să fie întrebuințată.

„Ingineri și specialiști, îndreptați-vă în munca de reconstrucție a țării".

Fără îndoială, în condițiile actuale, când țara se pregătește pentru o serioasă industrializare, pornire motivată prin bogăția resurselor ei, specialiștii noștrii — ingineri arhitecți, constructori — însuflețiți de elanul și râvna tineretului și a maselor muncitoare, încep să fie pătrunși de conștiința fermă a rolului care le revine în marele proces de refacere și industrializare a țării.

Ei doresc să fie folosiți acolo unde îi recomandă pregătirea, priceperea și puterea de muncă.

Aceste dorințe nu sunt decât legitime, cu atât mai mult astăzi, când țara întreagă, galvanizată de spiritul de abnegație al maselor muncitoare, a devenit un vast șantier de reconstrucție.

In privința aceasta, inginerii, arhitecții, constructorii, într'al căror nume și năzuință vorbește lozinca despre care ne ocupăm, își vor arăta dorința însuflețită dea munci, punând ca contribuție capacitatea lor creatoare.

La șosele, la mine, la sonde pe diferite șantiere, în industria grea, ca și în micile fabrici, pretutindeni, alături de avântul și brațul muncitorului calificat, specialistul să-și dovedească capacitatea lui adecuată.

SAVEL DAVICU

Secția universitară ARLUS.

Folklorul și literatura sovietică modernă

Folklorul a început se fie cunoscut în sec. XIX când tineri cărturari entuziaști coborau în popor pentru a-l cunoaște, a-l lumina și a învăța dela dânsul.

Literatura și muzica populară rusă sunt de o înaltă valoare artistică și alături de cea spaniolă și franceză, depășesc prin bogăția subiectelor, prin farmec melodios, orice creație populară. Era, deci, și firesc ca poeții culți să nu lase neutilizat un izvor de inspirație nesecat. Felul în care scriitorii ruși au utilizat materialul folkloric, n'a fost totdeauna același; unii transpuneau în limba literară teme luate din folklor. Astfel sunt minunatele povestiri poetice ale lui Pușkin. Alții utilizau mai ales mijloacele de expresie artistice caracteristice folklorului: metafore, motive, limbaj.

Gogol, pentru a crea o atmosferă mai poetică, s'a folosit în: „Serile dela Dikanka" de povestirile populare ucrainiene ca și Pușkin care în romanul său „Eugen Oneghin" făcuse loc cântecelor și povestirilor populare. Marele poet Nekrasov introducând eroul fantastic, miraculosul, înțelepciunea populară concretizată în proverbe și maxime, ne dă în poeziile: „Gerul cu nasul roșu" și „Cei care trăesc fericiți în Rusia", o ilustrare a ceeace a adus pozitiv influența folklorului rus în poezia cultă. Dar utilizarea folkorului s'a făcut și în alte moduri:

Scriitorii democrați ruși din sec. XIX căutau ca prin operile lor să exercite o influență directă asupra poporului, deaceea ei fug de ermetism, de turnul de fildeș în care se închideau unii scriitori pentru a nu oglindi în operile lor decât propriile lor frământări. Ei vor să se adreseze direct poporului pe care-l cheamă la lupta împotriva nedreptăților sociale. Și cum oare, se puteau ei mai bine apropia de popor decât învăluind gândurile lor într'o formă care să meargă direct către inima poporului? După Revoluție, scriitorii ruși vor merge pe aceeași linie ca și predecesorii lor. Dealtfel, însuși sistemul social instaurat în Soviete presupunea propagarea în rândurile masselor-populare a ideilor de avanti gardă, a operilor de artă și a moralei noui societăți socialiste. Acești factori, desigur, vor influența cu atât mai mult raporturile dintre literatură și folklor.

Din această cauză, ei vor continua pe deoparte să uzeze de elemente folklorice, iar pe de altă parte, vor căuta să dea un impuls puternic creației populare, avându-se în vedere faptul că folklorul este un organism viu, în continuă transformare.

Povestitoarea de talent,

S. D. GROSU

— Continuare în pag. 2-a —

„Am fost la Balul Artiștilor"

Impresiile doamnei și domnului Popescu
Aspecte vesele și triste

Dl. Nae Popescu și cu doamna Filofteia Popescu zisă Mami s'au pregătit de dimineață pentru balul artiștilor de la Teatrul Național.

Doamna a umblat toată săptămâna pe la croitoreasă făcând probe peste probe și desechilibrând bugetul soțului până la 1 Martie când trebue să vină mărțișorul. Domnul Popescu și-a pus jacheta cu punctișoare ca negri și pantalonii „reiați" iar d-na o rochie lungă cu paiete arginții și corsajul cât Oceanul Pacific pe un atlas de liceu.

„Nae, bătute-ar Dumnezeu, dacă nu erai zgârcit aveam și eu o rochie mai ca lumea, dă așa o să rădă cucoanele de mine, bătute-ar Dumnezeu de brânzoi!

Hai la bal!

Au luat o birjă și-au pus în fața teatrului.

Lumea ca la manifestație. La intrare îngrămădeală și mai mare de a trebuit dumneaei să deschidă drum și soțului prin mulțimea de lineret care bloca ușa. Și a mâncat și domnul Popescu cu bine deși și-a rătăcit un galoș pe drum.

La ușă erau cerberi mai ceva ca la intrarea raiului. I. Coman și Ricu Godeanu (mai ales făceau un tărăboi teribil) în timp ce ziaristul M. Nanu împăca lucrurile. Și nu a intrat pe gratis nici soția d-lui Godeanu deși venise cu soacra. Numai un tânăr gazetar a izbutit să se strecoare fără bilet!

Înăuntru o îngrămădeală teribilă.

„Ia'n te uită Nae, ăsta e bal democrat. Că nu-s toți îmbrăcați de gală!"

Într'adevăr balul oferea un aspect pitoresc prin varietatea costumelor și a rochiilor lipite de ceremonie. Îngrămădeală și căldură!

Începe revista

La ora 11 gongul a anunțat începutul revistei d-lui Radu Mircea Rățescu. Lumea a ocupat în grabă locurile în sală într'o bună dispoziție colectivă deși foarte mulți spectatori rămaseseră în picioare.

Scrisă cu mult spirit, antren și nerv, revista a avut momente frumoase, remarcându-se, d-ra Lucia Iliescu (în afară de dans), Maria Tufănescu (interesante exchibiții coreografice), d-nii Ionel Mihailescu, dl. Blehan. Costică Mihailescu și micul Florin Gheuba.

Muzica vioae și interpretarea deși stângace (mai ales interpretele) au dovedit realele calități ale d-lui Rățescu.

S'au distrat soții Popescu, domnul mai cu jumătate de gură decât doamna și apoi au mers.

La dans

Aici a fost teribil. Se dansa pe unde și cum se putea. La îngrămădeală dansai cu o mână pe umărul partenerei și cu alta pe spatele unei alte cucoane, călcând cu picioarele pe pantofi, pe rochii, pe vătături.

Și se dansa în ritmul pe care-l permitea spațiul. Până ce s'a deschis pentru dans și scena. Atunci s'a mai rărit atmosfera. Și în timp ce actorii în frunte cu d-l Marin Iorda (care se uita mereu la ceas) priveau, spectatorii ce jucau pe scenă, domnul și doamna Popescu au făcut un vals și apoi au trecut la restaurant.

Aici bătălia era în toi. Mesele ocupate, scaunele la fel.

Chelnerii zburau în coace și încolo cu tăvi și farfurii cu fripturi aburinde cu sticle asudate și sifoane vinete.

Muzica gemea languros, perechile fremătau în ritm iar în ciuda pompierului, aburi groși de fum de țigară dădeau un aer oriental sălii teatrului.

Perechile camuflate în stal își făceau destăinuri.

Soții își uitau soțiile, soțiile erau îngăduitoare față cu soții și totuși madam Popescu nu l-a slăbit pe Nae toată noaptea din ochi până când un chelner grăbit a turnat o decorație grasă de sos pe umărul domnului Popescu la îngrămădeală.

„Nae, asta nu mai iese!"

Și totuși Nae s'a curățat...

La ruletă

unde trona dl. Miluță Gheorghiu peste roata norocului.

„Nimic nu mai cade!" „8!" „7!" știu soț sau fără au atras multă lume.

După ce d-na Aurora Ardeleanu învestmântată în argint își atârna la butonieră un bilet cu un număr urmând ca la miezul nopții să cauți persoana de sex opus cu același număr pentru „căsătoria americană". Trecea apoi la tombolă unde numărul de atracție era un purcel și câștigai un creion sau un guler tare, ruleta „curăța" cel mai bine. E greu până ce dai primul pol, pe ultimul îl pierzi foarte ușor!

D-na Any Braeski în costum național a făcut o frumoasă figură.

Încetul cu încetul spiritele se animau. Buna dispoziție era starea normală a tuturor participanților.

Buzunarele se goleau cu voe bună, lumea consuma vinul și prăjiturile lui Vlădescu, în timp ce orele treceau.

La ziuă

Până în cele din urmă pe la 5, doamna Popescu a dat semnalul de plecare. Era niței cam îmbufnată pentrucă nimeni nu-i admirase rochia pe care tinerii o călcaseră de zor în picioare.

Fețele erau mai obosite și picioarele se mișcau mai cu greu.

Câțiva lăutari cântau cântece de inimă albastră ultimilor cheflii.

Balul s'a terminat.

Lângă ușă s'au adunat în maldăr invitațiile rupte.

M. BANU

DOCTOR
S. A. DAVID
Boli interne
și de copii, boli de femei
Venerice, Sifilis
Blenoragia, vindecă radical în 9 ore (Penicilina)
Iași, str. Costache Negri 3
(colț Elena Doamna)
Cons. 8—12 dim. și 2—9 seara

FILMUL
SIDOLI: „Secretele contraspionajului"

Un agreabil film de aventuri prezintă „Sidoli" săptămâna aceasta cu „Secretele contra-spionajului.

Fără a avea nimic senzațional, fără a exploata „gagurile" filmelor cu gangsteri și „g-meni" filmul sovietic este un adevărat document dramatic al activității extraordinare a agenților sovietici de contraspionaj.

Cu o acțiune limpede și încordată, filmul poartă acțiunea pe câteva planuri ale căror eroi este maiorul Feodotov, care subt masca unui ofițer german caută să restabilească legătura între agenții sovietici de contra-spionaj aflați pe teritoriul ocupat de inamic.

Cu deosebită măestrie sunt prezentate figurile nemților, atât a generalului Ruhmelsburg, cât și a marelui comandant Kuhn sau a ofițerului Willi Pommer.

Paralel cu acțiunea principală este prinsă și activitatea partizanilor din spatele frontului printre cari actorul Bucima (interpretul principal din „Neînfrânții") face o figură admirabilă într'un rol episodic.

Filmul nu are nimic livresc, ci este străbătut de atmosfera unei veridicități subliniată atent de regisor.

Pe lângă acțiunea lui vie dramatică filmul se bucură de aportul unei echipe de actori de primă calitate care sporește și mai mult latura palpitantă a filmului.

Lupta dintre cele două forțe: nemții care luptă pentru a jefui, și sovieticii care luptă pentru țara lor cu orice risc, este odată mai mult înfățișată în „secretele contra-spionajului" care prezintă unul din nenumăratele fronturi pe care forțele sovietice au învins.

CRONICAR

PUNCTE

Problema teatrelor din provincie

Într'un articol din „Flacăra" dl. Al. Assan desbate unele probleme în legătură cu activitatea teatrelor din provincie. **Autorul nu greșește, atunci când deslușește lipsa de discernământ critic și de pregătire ideologică a actorilor și mai ales a diriguitorilor acestor teatre.**

Noi credem că insuficiențele pe care le remarcă dl. Assan aparțin nu numai teatrelor de provincie, dar și acelora bucureștene. Dovadă? Majoritatea turneelor cu care ne onorează teatraliștii din Capitală sunt sub nivelul oricărui spectacol dat de Teatrul nostru, iar unele dintre ele stârnesc de-a-dreptul indignarea, atâta inconștiență și desconsiderare față de arta teatrală dovedesc adesea întreprizii oameni de teatru bucureșteni.

Ne bucură

totuși măsurile hotărîte de direcția generală a Teatrelor și anunțate tot de d. Assan prin același articol, măsuri menite să stimuleze munca și să contribue la ridicarea nivelului profesional și politic al actorilor și directorilor din provincie.

Astfel, notăm; Schimbul de actori între teatrele bucureștene și cele provinciale, colaborare între acestea din urma prin schimb de spectacole și de personal artistic, supravegherea și ameliorarea activității conservatoarelor, instituirea unei lumi a teatrelor din provincie în Capitală, când acestea vor reprezenta pe scenele bucureștene cele mai bune spectacole realizate în cursul săptămânii actuale.

Suntem convinși că asemenea măsuri, dacă vor fi aplicate cu conștiinciozitate, vor duce la o dinamizare a activității teatrale în provincie. Numai că, în urma acestor strânse legături cu centrul de turnee, să nu se găsească — așa cum s'a mai întâmplat — că avem actori care merită să joace la București, și în consecință să ne fie luați și adoptați de teatrele din Capitală.

„Dragoste carte de aur"

piesa lui Alexis Tolstoi care oferă interesante posibilități regisorale, a intrat în studiu la Teatrul Național din Iași urmând să fie reprezentată într'un viitor apropiat.

Istoria nu trebuie să se repete

(Urmare din pag. 1-a)

dreptat împotriva popoarelor democratice din Europa răsăriteană. În mod fățiș, afaceriștii imperialiști ocrotesc rămășițele hitleriste, sprijină Spania franchistă, reorganizează fascismul în Italia și finanțează reacțiunea în Grecia și Turcia.

O repetare a istoriei de după 1918, ar însemna a catastrofă pentru țara noastră. De aceia, așa cum a declarat d-na Ana Pauker pe peronul gării Iași:

„Noi suntem hotărâți de a nu mai permite să ne fie omorîți copiii, frații și părinții; să nu mai permitem de a ne fi distruse casele".

Cu hotărîrea aceasta, am încheiat un tratat care să ne asigure pacea, refacerea economică și independența națională.

După vizita ministerială

(Continuare din pagina 1-a)

varăș.

— Mata, tovarășe ții minte...

Ministrul nu se simte deloc jenat că este tratat așa familiar.

Gheorghiu Dej este în clipa aceasta un simplu muncitor care se întreține cu muncitorii despre nevoile lor despre durerile lor și îi sfătuiește cum să iasă din încurcătură.

Gheorghiu-Dej îi ascultă ca un prieten și îndrumează ca un părinte, fără să-i bată protector pe umăr.

Îi întreabă de copii, de gospodărie și când se desparte le strânge cu toată căldura mâinele lor noduroase.

Numai un fiu al poporului un ales al poporului și un luptător pentru mai binele poporului poate înțelege nevoile poporului, durerile poporului chiar când este ministru.

*

Dl. ministru Gheorghiu-Dej este apoi oprit de un tânăr cu privirile de foc. E un delegat al Comitetului Central al U.T.M.-ului, organizație care a crescut și s'a întărit sub grija protectoare a partidului pe care ceteristul Gh. Gheorghiu-Dej îl conduce.

— Tovarășe Gheorghiu, U.T.M.-ul merge bine la Iași— îi spune tânărul grăbit să nu-l scape.

Dl. ministru se oprește.

— Dacă merge bine, e bine. Îi strânge apoi mâna.

— Salută-i pe toți tinerii din partea mea. Salută-i călduros și spor la muncă!

Gheorghiu Dej acordă o atenție deosebită tineretului nostru, pe care clasele până mai ieri atotstăpânitoare în țara noastră, nu l vor mai putea trimite să-și verse sângele pentru dânsele, tineretului nostru viitorul Republicei noastre înfloritoare de mâine.

*

Dl. ministru Gh. Gheorgiu Dej se întreține apoi cu d. Motronea, Secretarul Comitetului P.U.M.

— Cum merge treaba la C.F.R.? Tot ceferiștii sunt mai aproape de sufletul fostului grevist dela Griviță.

— Tot mai bine, din ce în ce mai bine, îi răspunde mulțumit conducătorul muncitorimei ieșene.

Când au văzut-o pe d-na Ana Pauker, ministrul nostru de externe, care a reușit în câteva luni numai să închee tratate de prietenie, colaborare reciprocă și asistență mutuală pentru a asigura viața copiilor, fraților și părinților noștri, liniștea căminelor noastre și a muncii pentru progresul nostru, cînd au văzut-o pe această femee care a suferit dârz teroarea închisorilor și a luminat calea poporului, femeile s'au gândit la cucoanele miniștrilor înconjurate de fonți pudrați care le arunca tot disprețul lor și își astupau nasul cu batiste de mătasă când treceau pe lângă ele s'au gândit la toate acestea și au început să strige din toate puterile:

A-na! A-na! A-na Pau-ker!

Ana le zâmbea cu zâmbetul ei bun de mamă. Aceasta o caracterizează pe Ana Pauker: zâmbetul ei bun și privirea ei pătrunzătoare.

D-na ministru se întreține cu d. Marin Iorda directorul Teatrului Național.

— Acordați o mare atenție muncii artistice, repertoriului. Poporul are nevoie de teatru. Și dacă aveți nevoie de fonduri cereți-i lui Vasile Luca. El vă dă. Da. Ministrul Finanțelor este foarte generos cu instituțiile de artă și cultură.

Deși e muncitor sau tocmai deaceea.

Muncitorii prețuesc arta și pe artiști. Alexandrini, liberalul, când deținea acest portofoliu ținea artiștii neplătiți cu lunile și nu acorda un leu pentru teatre și instituții.

D-na ministru se întreține apoi cu un grup de femei, femei muncitoare, funcționare Le cere să muncească. Cu dragoste să muncească, că muncesc pentru ele, pentru ai lor. Să muncească la reconstrucția orașului care e al lor. Și le dă drept pildă Moscova care în doi ani și-a schimbat complect înfățișarea.

Groza, Dej, Pauker aceștia sunt conducătorii de azi ai poporului român. În mâinele lor stă greaua sarcină a înfloriri țari noastre. În mâinele lor și ale noastre ale tuturora ale celora, care putem muncii în orașe și sate cu brațele și cu mintea

Cu astfel de oameni și prin munca continuă putem ajunge departe. Și vom ajunge.

REGIA Publică COMERCIALĂ Intreprinderile Municip. Iași
PUBLICAȚIE
Având nevoie pentru Serviciul Salubrității orașului Iași de 8 (opt) cai și 4 vagoane a 10 tone fân, se aduce la cunoștința celor interesați că în ziua de 25 Februarie 1948, se va ține licitație publică cu oferte închise în localul Regiei Publice Comerciale I.M.I. în str. Carol 49, ora 10 dimineața.
Pentru informații doritorii se pot adresa zilnic la biroul de inventar a susmențion. Regii, între orele 9-12 unde se poate vedea caetul de sarcini. Garanția va fi de 50 la sută din valoarea ofertei.
DIRECȚIUNEA

Incadrarea specialiștilor

(Urmare din pag. 1-a)

cu o autoritate ce nu poate fi depășită decât de hotărîrea nezdruncinată cu care a pornit pe drumul nou al reconstrucției și al creației de valori.

Noi evreii nu suntem străini de muncile constructive adică meserii muncă de industrie, plugăritul, creșterea vitelor, etc.

Numai un proces anormal de desvoltare istorică ingrată ne-a pus în repetate rânduri în situația de a nu ne putea desvolta și ocupa cu îndeletnicirile dorite.

Astăzi însă nu suntem singurii în sforțările noastre de a ne reașeza pe făgașul realităților constructive.

Comitetul Democrat Evreesc care însumează aproape totalitatea fracțiunilor angajate în această operă, este astăzi singura forță politică și morala care ne cheamă la realitate, stimulând în păturile largi ale populației evreești dorul de muncă planificată și organizată spre binele țării în care trăim și spre binele nostru ca elemente disciplinate din marea familie a democrației românești.

Astăzi am depășit faza discuțiilor searbete, căci vremurile nu așteaptă și noi evreii trebuie să fim la înălțimea acestor vremuri.

La 13 Dec. 1947, am avut consfătuirea pe țară a secțiunilor de restratificare C. D. E.-ului.

Această consfătuire a însemnat începutul activității de restratificări.

La 18 Ianuarie 1948 a avut loc la București o conferință a Comitetului Democrat Evreesc, care a precizat pe secțiuni sarcinele acestora pentru a înfăptui o diviziune a muncii cu asumarea răspunderilor fiecăruia în parte.

La Iași cooperativa croitorilor este un fapt ca și împlinit, rămânând însă numai chestiunea formalităților necesare intrării ei în funcțiune.

Deacum încolo și problema unei cooperative de producție a tâmplarilor este deschisă și va fi favorabil soluționată, căci după cum am spus mai sus nu mai suntem singuri; astăzi guvernul prin glasul autorizat al d-lui Ministru Vasile Luca a dat asigurări că va acorda credite ori de câte ori oameni serioși și bine intenționați, se vor prezenta la instituțiile de credit pentru împrumut, necesare diverselor cooperative de mărirea producției.

Vedem deci ca situația a început să se schimbe complect perspectivele noastre de viitor, trebuind a fi văzute în lumina marilor transformări, prin care trece Republica Populară Română.

Pentru a înțelege mai bine situația și pentru a vedea ce cred evreii despre opera de restratificare a lor, m'am deplasat în acele cartiere muncitorești unde există o populație densă evreească pentru a-i asculta și a învăța dela ei realitatea concretă a lucrurilor.

Despre aceasta însă, în liniștea într'un articol viitor.

Folklorul și literatura sovietică modernă

(Urmare din pag. 1-a)

Marențana Golubkova, — pescărița dela Peciora — ilustrează pe deplin această înțelegere a scriitorilor sovietici pentru folclor. Opera sa intitulată: „Două secole într'o jumătate secol" a fost povestită oral, nu scrisă. Aceasta se datorește faptului că în povestirea realistă menționată mai sus, autoarea noastră s'a folosit din plin de procedeele folklorice.

Scriitorii au profitat de bogăția folklorică rusească: personagii, subiecte etc..., dându-le o nouă desvoltare ideologică și artistică.

Astfel a luat naștere admirabila creație poetică a literaturii sovietice:

„Cufărașul de malachit" a lui Pavel Bajor. Bătrânii minieri din Urali au fost acei care l-au învățat pe Bajor arta sa, căci el e născut în districtul minier din Lisserti. El cântă lupta omului cu natura personificată în eroi luați din mitologia populară. Fără a luneca în misticism, el arată pe omul-erou egal forțelor naturale. Atmosfera de vrajă care se degajă din povestirile sale cucerește spiritele oamenilor simpli, fără a-i face superstițioși. Mai mult, încă, adesea eroii povestirilor sale reușesc la un moment dat să folosească personagiile fantastice, simboluri ale forțelor naturii, pentru a veni în ajutorul semenilor în clipele grele. De altfel el reușește chiar să lărgească uneori sfera folklorică propriu zisă. În multe din operele sale el dă expresie chinurilor creației („Floarea de piatra" și „Șiefuitorul de pietre prețioase")

Fantasticul popular a constituit în Uniunea Sovietică un subiect de inspirație chiar pentru cineaști. Cei care au vizionat filmul: „Floarea de piatră" și-au dat seama la ce înălțime artistică se poate ajunge întrebuințând folklorul unui popor cu o imaginație atât de bogată.

După cum Bajor ne-a redat în povestiri cu caracter folkloric viața minierilor din Urali într'un cadru fabulos, tot așa Kocinev redă viața țesătorilor din fabulosul „Regat al Indieniei".

Atât Bajor, cât și Kocinev resping fantasticul ideilor mistice și religioase, fantasticul care populează lumea vrăjitorilor, a diavolilor și a fantomelor. Ei se adresează adevăratului miraculos popular. Personagiul fabulos al poeziei populare nu e decât expresia metaforică a gândirii, o formă particulară de expresie în imagini o trecere dela un fapt izolat și concret către o vastă sinteză unde noțiunea coincide în întregime cu imaginea. Ideea ia aici o formă vizibilă, tangibilă, materială.

Maxim Gorki a dat chiar un exemplu de creație a fanteziei poporului: imaginea înaripată a vântului „Mișcarea nevăzută a aerului materializându-se în viteza vizibilă a sborului paserei". Metoda lui Kocinev e fondată pe aceleași principii ca acelea ale lui Bajor: prezentarea poetică a lucrătorului. Totuși operile lor se deosebesc. Cele ale lui Kocinev sunt tandre și poetice, ale lui Bajor sunt filosofice și pătrunse de humor și ironie. E adevărat că atât pentru Kocinev cât și pentru Bajor natura e o sursă de inspirație, dar povestirile lui Kocinev aduc un element nou care le distinge de „Cufărașul de malachit". La Bajor frumusețea naturii contribue să desvăluie frumusețea lucrului. Evlaka, sculptorul în piatră al lui Bajor, vorbind despre munca sa, spune: „Eu văd un lucru într'un fel când e soare și în altfel când plouă; într'un fel e primăvara, altfel vara și cu totul altfel toamna. Dar e totdeauna frumusețe și frumusețea nu are sfârșit".

Vâna bogată a folklorului a constituit un izvor nesecat de inspirație pentru minunatele „Povestiri, din Arhanghelsk" ale lui B. Serghin. Aceste poezii evocă nordul Rusiei în stilul popular, limbajul viu al oamenilor de acolo, cu humorul, subiectul captivant și în același timp poetic și răutăcios, — iată trăsăturile ce caracterizează numeroasele povestiri ale lui Serghin. El ne descrie obiceiurile și munca grea a oamenilor din nord, constructori de corăbii, vânători și pescari pe care primejdia morții îi pândește în orice clipă.

Dar aceste povestiri păcătuesc prin faptul că nu văd realitatea în lumina unei zile noui, că sunt subordonate lucrurilor vechi, deci o slăbiciune ideologică.

De aceia, ceeace dă putere și noutate povestirilor lui Bajor și Kocinev e faptul că au cântat frumusețea muncii creatoare a omului din popor.

Aceste producții poetice nu s'au puiut naște decât într'o țară unde munca a devenit o chestiune de onoare, de vitejie și eroism și unde tradițiile populare progresive se împletesc cu o filosofie de avantgardă. Aceste opere evocă în mod elocvent unul din aspectele procesului de acțiune și îmbogățire reciprocă dintre folklor și literatură.

Carnet polițienesc

Și-a furat părinții

O impresionantă reclamație a venit spre cercetare la biroul judiciar al chesturei Iași. Este vorba despre plângerea introdusă de locuitorul Judele Vasile din Bd. Rosetti 82, împotriva fiului său Judele C-tin de 15 ani, cerând internarea copilului într'o casă de corecție. Susnumitul relatează că și-a dat fiul în repetate rânduri să învețe o meserie și acesta dispărea din ateliere furând.

In ultimul timp, i-a furat din casă o valiză plină cu alimente și acum câteva zile a dispărut de acasă cu îmbrăcăminte și lenjerie.

Cazul fiind luat în cercetare de comisarul Iițcovici B., precocele hoț a fost prins în cursul zilei de eri, în piața halei, unde încerca să plaseze o parte din lucrurile furate

Hoț de bagaje prins

După, îndelungate și minuțioase cercetări organele polițienești din gara Iași au reușit să captureze un periculos hoț de bagaje. Acesta pe numele său Paul Teodorescu originar din Ploești, a fost surprins în gara Nicolina în timp ce încerca să sustragă două valize cu îmbrăcămintea d-nei Adela Stanciu din Iași str. Trompetei 19.

Anchetat cu severitate hoțul a mărturisit că mai are la activul său câteva furturi de bagaje, însă furate pe traseul Bârlad-Vaslui. Răufăcătorul a declarat că lucrurile furate le plasa unui comerciant de pe str. Ștefan cel Mare din Vaslui. Cercetările continuă.

Își jefuiește soțul

Comerciantul Aron Moscovici din str. Șos. Moara de Foc 38 s'a plâns poliției că soția sa Mina a dispărut de la domiciliul conjugal luând o mare parte din îmbrăcăminte și o casetă cu bijuterii în valoare de câteva sute de mii lei. Reclamantul cere urmărirea infidelei, specificând că aceasta intenționează să treacă fraudulos granița. Au fost emise circulări pentru arestarea fugarei.

Încercând să fure becuri, doi indivizi au... căzut pe bec

Insfârșit, mulțumită vigilenței unui gardian public, au putut fi prinși în cursul nopții trecute indivizii care de câtva timp încoace se ocupă cu furtul becurilor de pe străzi. Prinderea răufăcătorilor a decurs după cuum urmează:

Eri noapte, în preajma orelor 24, gardianul public Marcine Mihai, a observat în timp ce-și inspecta postul din cartierul Socola, un individ sprijinit lângă un stâlp, ce părea suspect.

In timp ce-l legitima, a observat un al doilea individ cățărat în vârful stâlpului.

Transportați la circa II poliție, indivizii au fost identificați în persoana lui: Dumitrescu Gh. și Pătran C., doi răufăcători urmăriți de poliția craioveană. Asupra hoților an fost găsite trei becuri și no clește patent.

Se fac cercetări, pentru stabilirea numărului de becuri furate de borfași.

Spargere

O îndrăzneață spargere a fost săvârșita în cursul nopții de eri în dauna studenților Teodorescu I. și Moisei Virgil domiciliați în str. Speranței 4, la d. Cazănaru M.

Studenții relatează că eri pe la orele 18 plecând la cantină au constatat la reîntoarcere că ușile fuseseră forțate și descuiate cu un speraclu, iar din casă dispăruse toata îmbrăcămintea lor, în valoare aproximativa de 200 mii lei.

Reclamanții adaugă în reclamație că spargerea a fost comisa între orele 18 și 20 și lucru curios... deși în aceiași curte locuies mai multe familii, nimeni n'a observat nimic. Cazul se află în cercetarea biroului judiciar, care a dispus urmărirea raufăcătorilor.

Judiciare

Alți comercianți condamnați de Instanța locală de sabotaj

Instanța de sabotaj de pe lângă Tribunalul local în completul d-lor magistrați Th. Loghin președinte. Th. Petruc asesor, D. Lucinescu, procuror și a Pietraru grefier a pronunțat ieri următoarele condamnări.

— Al. Mândru din strada I. C. Brătianu 136 a fost condamnat la 3 luni închisoare fiindcă a tăiat în mod clandestin un porc, iar carnea a comercializat-o.

— Const. Costea din comuna Oprișani (jud. Iași), a fost condamnat la 5000 lei amenda pentrucă a vândut gazul cu preț de speculă.

— Mendel Burăh din Tg. Frumos a fost osândit sa plătească 4000 lei amendă fiindcă a vândut cartofi într'o vreme când acest produs era interzis a fi comercializat.

— Gh. Grigoraș din com. Lețcani (Iași), a fost condamnat la 4000 lei amendă fiindcă a refuzat să predea cota reglementară de grâu.

Abuz de încredere

Parchetul local a deschis rechizitor public împotriva lui Mihai Talpalaru din Iași, strada I. C. Brătianu 32, care a fost trimis în judecată pentru abuz de încredere.

Acestuia i s'a încredințat de catre o vecină, Paraschiva Irimescu diverse lucruri casnice, care urmau să fie păstrate de Talpalaru până la înapoierea vecinei din Suceava.

Dar când d-na Irimescu s'a întors din Suceava și a reclamat lucrurile, Talpalaru — sub diverse pretexte — o amăna. Lucrurile n'au mai fost restituite.

Furt

S'a deschis rechizitoriu împotriva lui Emil Ruci din Iași str. Țuțora 38.

Acesta a fost trimis în judecată pentru furt întrucât a sustras dela vecinul său P. Dolinescu un sac care conținea 40 kg. ovăz.

Filarmonica de Stat „Moldova"
sala Teatrului Național
Duminică 15 Februarie 1948
ora 11 dimineața
Concert Simfonic
Nr. 13
Dirijor: Maestrul Mircea Bârsan
Director General al Muzicei — București
PROGRAM:
de MUZICĂ RUSĂ
1) Beethowen: Simfonia 5-a
2) Rabaud: Procesiunea nocturnă
3) Glazunov: Stenka Razin
4) Stravinsky a. Dans Rus b. Dansul vizitiilor din baletul „Petruşka"
Rrezentarea progrmu'ui, Prof. C. Georgescu
Biletele la agenția Barach
Prețul locurilor: Lei 80, 60, 50, 40
Intrarea publicului după începerea concertului este interzisă!

Campania anti-exantematicu'ui

(*Urmare din pag. I-a*)

eren vor trebui să organizeze adevărate întreceri patriotice, fiecare încercând să realizeze maximum de rezultate.

Atmosferă de entuziasm și de sărbătoare

Actuala campanie sanitară, spune mai departe dl. dr. Costăchel nu va mai avea în nici-un caz caracterul polițist al campaniilor din trecut. Vor fi evitate excesele și mijloacele brutale. Nu se va folosi forța.

De exemplu, nu se va purcede deloc la tunderea cetățenilor dacă ei nu doresc acest lucru iar atunci când va fi cazul vor fi tunși numai copiii.

Exemplul muncitorilor din Varșovia trebuie să stea mereu în fața echipelor care vor activa pe teren. Inginerii și tehnicienii de acolo spuneau că mai ușor ar fi să se construiască un oraș nou decât să fie curățită capitala Poloniei de dărâmături.

Prin abnegație și spirit de jertfă eroicii muncitori ai Varșoviei au arătat însă că spiritul eroic ai muncii este mai puternic ca orice.

La fel, și actuala campanie sanitară trebuie dusă într'o atmosferă de entuziasm și de sărbătoare.

Comitete de sănătate peste tot

In sate și cartiere vor fi înființate comitete de sănătate, formate din elementele cele mai destoinice și mai pricepute.

Dela această primă campanie nu se pot aștepta minuni. Ea nu este decât un început și campanii asemănătoare vor fi repetate la diferite intervale.

Va trebui cu adevărat ca până în cele din urmă higiena și grija fiecăruia pentru corpul și casa sa să intre în sângele oamenilor dela noi.

Numai atunci se va putea spune că în țară la noi marea acțiune inițiată de Guvern pentru ridicarea nivelului sanitar al poporului și-a atins ținta.

In acest senz, rolul comitetelor de sănătate va fi din cele mai importante și utile în viitor.

Cum va trebui dusă acțiunea pe teren

Secretarul general al Ministerului Sănătății dă apoi o serie de îndrumări practice asupra modului cum își vor duce echipele activitatea pe teren.

Fiecare echipă va fi formată din minimum 3 persoane.

In fiecare sector care nu va trebui să aibe mai mult de 50-60 case vor activa câte două echipe: una de depistare și o echipă de deparazitare.

Echipa de depistare va avea rolul de a descoperi bolnavii de tifos exantimatic și de a-i semnala iar echipa de deparazitare va insista mai mult asupra modului cum trebuie făcută deparazitarea.

Numai în cazuri excepționale și acolo unde nevoia va fi considerată ca absolută se va interveni cu mijloace științifice (etuvaj, pulverizare de insecticide cu D. D. T. etc.)

*

După expunerea d-lui dr. Costăchel, iau cuvântul medicii specialiști de față, venind fiecare cu o serie de amănunte practice asupra activității ce va fi desfășurată.

UNSR-ul va pune la dispoziția comandamentului sanitar 900 studenți, organizațiile femenine 600 activiste iar UTM-ul 400 tineri muncitori.

Fixarea echipelor care va lucra în oraș

Trecându-se la organizarea echipelor care vor activa în oraș, s'au fixat următorul număr de echipe care va fi repartizat pe circumscripții:

Circ. I-a: 33 sectoare 106 echipe — 318 persoane.
Circ. II-a: 60 sectoare 120 echipe — 316 persoane.
Circ. III-a: 50 sectoare 100 echipe — 300 persoane.
Circ. IV-a: 58 sectoare 116 echipe — 848 persoane.
Circ. V-a: 46 sectoare 92 echipe — 276 persoane.

Pentru formarea acestor echipe, vor repartiza:

UNSR: 800 studenți, 300 medicină, 500 alte facultăți.
UFAR. 500 persoane
UTM: 300 persoane.

Totalul persoanelor care vor activa în oraș 1600.

In această perioadă de timp vor funcționa în mod gratuit următoarele băi.:

Baia Populară, Baia CFR, Gara Iași și Stația de baie și deparazitare a Ministerului Sănătății din Păcurari.

In județ

vor activa 35 echipe formate din circa 150 persoane din serviciul auxiliar sanitar al orașului care se vor deplasa în țară. In fiecare comună va fi prezent câte un medic.

In plus, un important număr de medici ieșeni se vor deplasa în județele Vaslui Neamț și Roman.

*

Felul cum a fost organizată actuala campanie anti-exantimatică și perfecta colaborare care există între toate autoritățile, asigurarea concursului organizațiilor politice și de massă, ne întăresc conving rea că de data aceasta se va face într'adevăr operă serioasă pentru ridicarea nivelului sanitar al poporului.

SE CAUTA
zilnic funcționari și funcționare. Deci atât Dvs. cât și copii Dvs., pot învăța în foarte scurt timp și convenabil fie DACTILOGRAFIA (mașina de scris), fie STENOGRAFIA, CONTABILITATEA CORESPONDENȚA, LUCRARI DE BIROU sau LIMBI STRAINE, ca Engleza. Rusa, Franceza, Germana.
Se eliberează DIPLOMĂ.
Se scrie, se copiază și se TRADUCE orice acte, coresdondență, literatură, etc. în și din toate limbile.
Se multiplică CURSURI pentru d-nii STUDENȚI în ori câte exemplare la o mașină specială de multiplicat.
Inscrierea la orice oră din zi la: ȘCOALA DE STENODACTILOGRAFIE din strada MUZEOR Nr. 9 (vis-a-vis de Liceul Oltea Doamna).

Consilieratul Iași al Ministerului Informațiilor
COMUNICAT

Se aduce la cunoștința tuturor librăriilor, tipografiilor, anticăriilor și bibliotecilor de împrumut că sunt obligate ca în termen de cinci zile dela data publicării prezentului comunicat că sunt obligate s înainteze Comisiei pentru îndrumarea manifestărilor culturale din București str. Roma nr. 29 lista completă a tuturor publicațiunilor pe care le au în stoc, tipar, depozite, etc. pentru verificare și control.

Deasemenea toate instituțiile, mai sus menționate, inclusiv bibliotecile publice, au obligația de a retrage din circulație toate textele și fotografiile privind pe fostul rege sau fosta familie regala.

Se vor face stocuri din aceste cărți sau publicații, stocuri ce se vor ține la dispoziția Organelor Minist. de Interne sau Minist. Informațiilor.

Consilier
Traian Constantinescu
Secretar
Mihai Boghiceanu

PRIMARIA MUNICIP. IAȘI
Serviciul Ad-tiv

Aduce la cunoștința d-nei Alexandrina Buema, fosta cu domiciliul în Iași, str. Elena Doamna, că fiica d-sale, Lucia Alexandrina Buema, în vârstă de 20 ani, se interesează stăruitor sa știe unde se află și cum o duce, spre a-i putea veni în ajutor.

Scrisoarea d-rei Lucia Alexandrinc Buema se poate vedea la Serv. Administrativ al acestei Primarii.

ANUNȚ

Cercul Regional A. G. I. R. Iași convoacă pe toți inginerii și tehnicienii la Adunarea Generală A. G. I. R., care va avea loc Sâmbătă 14 Febr. ora 4.36, în amfiteatrul P. al Politechnicii „Gh. Asachi".

PIERDUT buletinul populației pe numele Theodor Adrian str. Morilor 37. Il declar nul.

TEATRUL TRIANON
Miercuri 18 Februarie 1948
Matineu ora 4 seara ora 8
COMPANIA DRAMATICA
Leny Caler, George Vraca
Prezintă marele succes Bucureștian
„Pygmalion"
Celebra comedie în 5 acte de G. B. Shaw cu
Leny Caler — George Vraca — Ilie Cernea — Cleo Pan Cernăuțeanu, cu intreg ansamblu și montare din Capitală
Biletele la agenția teatrală Saturn — Piața Cuza-Vodă Nr. 3

Azi la
Trianon

Cinematograful **„SIDOLI"**
Cel mai captivant, cel mai interesant, cel mai nou film sovietic
Secretele contra spionajului
cu; M. Belimaa, M. Macliarski și C. Isaiev

Cinematograful **«PHOENIX»**
prezintă, o realizare unică a studiourilor sovietice din Leningrad
DOUA LUMI
cu O. Jacov, I. Savchiev și A. Petuhova

ULTIMA ORA

Concurenţă între Anglia şi America
pentru influenţă în Orientul de mijloc

CAIRO 12.—„Tas" transmite:

Se află din cercuri bine informate că reprezentanţii Marei Britanii şi Statelor Unite au avut în Decembrie 1947 o serie de conferinţe secrete, asupra împărţirii sferelor de influenţă din Orientul Apropiat şi a chestiunilor militare legate de acest lucru.

Aceste negocieri vor avea ca rezultat un acord din care reiese în mod limpede, pe de o parte, că Anglia încearcă să folosească protecţia economică a St. Unite pentru a-şi consolida influenţa în anumite regiuni şi, pe de altă parte, că de fapt americanii vor fi aceia care vor reuşi să elimine încetul cu încetul pe englezi în această luptă pentru cucerirea Orientului Apropiat.

In cercurile arabe, creşte temerea că aceste negocieri sunt o ameninţare la adresa independenţei statelor arabe.

*

LONDRA 12. — Ziarul „People" scrie că în urma totalei înfrângeri a politicii lui Bevin în Orientul Mijlociu s'au ivit serioase neînţelegeri între Marea Britanie şi Statele Unite.

Planul defensiv al lui Bevin pentru Orientul Mijlociu a dat un faliment total deoarece guvernul Irakului a respins —sub presiunea opiniei publice, pactul impus; regele Abdullah al Transiordaniei a îndepărtat pe preşedintele guvernului ce ducea tratative cu Londra; iar ministrul de afaceri străine al Arabiei Saudite refuză să continue tratativele cu Marea Britanie.

Salarizările în Bulgaria

SOFIA 12.—In Bulgaria a intrat de azi în vigoare noul sistem de salarizare. Fiecare salariat va primi o remuneraţie în conformitate cu aptitudinele sale şi importanţa socială şi economică a munci prestate.

Deficitele bugetare britanice

LONDRA 12.— Sir Staford Cripps ministrul comerţului Marii Britanii a declarat că anul trecut Anglia a avut un deficit la balanţa de export-import de 675 milioane lire sterline.

Deficitul din 1946 a fost de 430 milioane lire, iar cel din 1945 de numai 70 miltoane.

Deficitul tot mereu creşcând se datorează politicei britanice de aservire faţă de Statele Unite.

Sistemul economic american
în pragul prăbuşirii
— Scăderi catastrofale la Bursă. Panica oamenilor pe afaceri. Criza atinge toate ţările capitaliste

NEW-YORK 12. — La Bursa din Chicago s'au Produs eri cele mai mari scăderi înregistrate într'o singură zi.

Lumea a intrat în panică, vinde acţiunile şi îşi retrage capitalurile dela bănci.

*

SIDNEY 12. — Scăderea din Statele Unite s'a resimţit şi la bursa din Sidney unde toate efectele sunt în scădere.

*

LONDRA 12. — Declinul efectelor din Statele-Unite a avut influenţă asupra burselor din toate ţările capitaliste.

Din Danemarca şi până în Australia şi America de Sud, degringoladă preţurilor continuă. Scăderile care au început în Statele Unite la produsele agricole, sa'u extins şi asupra produselor industriale. Mai multe mari întreprinderi sunt pe cale de închidere, iar foarte multe mici întreprinderi sunt în pragul falimentului!

Dacă financiarii americani nu vor izbuti să pună capăt degringoladei preţurilor, marea criză economică care va duce la prăbuşirea completă a sistemului economic american, e pe cale să izbucnească.

Cereale Sovietice pentru Anglia

LONDRA 12. — Eri a intrat pe Tamisa primul vas sovietic conţinând 8000 tone cereale în cadrul acordului anglo-Sovietic recent încheiat.

Adversarii lui Franco
aflaţi în Franţa
sunt urmăriţi de poliţie

PARIS 12.— Ziarul „L'Humanite" anunţă că, din ordinul ministrului de interne Jules Moch, toţi antifascistii spanioli aflaţi în Franţa sunt obligaţi să se prezinte la circumscriptiile poliţieneşti în raza căreia locuiesc.

Ziarul comentând această ştire, scrie că aceasta este una din clauzele secrete ale acordului franco-spaniol pentru redeschiderea frontierei dintre cele două state.

Documentele diplomatice secrete

Reacţionarii anglo-francezi
au vrut să se alieze cu Hitler

MOSCOVA 12.— Ministerul de Externe al Uniunii Sovietice a dat publicităţii un al doilea lot de documente germane găsite la Berlin.

Cel mai important e acela prin care lordul Halifax fostul ministru de externe al Marii Britanii, a propus lui Hitler ca Anglia şi Franţa să intre în Axă.

Dintr'un alt document reiesă că acoreul del München a fost în realitate un pact de neagresiune între Germania, Italia, Franţa, şi Belgia, cu scopul de a înmuia o agresiune în contra Uniunii Sovietice.

Fiscul nu mai confiscă
mărfurile pentru impozitele datorate la comercial
Importantă conferinţă la Ministerul Finanţelor

BUC. 12 — In cadrul conferinţei cu inspectorii generali financiari din ţară, ce s'a ţinut la ministerul finanţelor au fost hotărîte o serie de măsuri privitoare la încasările statului pe luna în curs. Campania de încasări pentru luna Februarie prevede un proect care, în urma previziunilor făcute va fi întocmai realizat. Dealtfel, în acest sens s'au dat şi instrucţiunile necesare.

Deasemenea s'a mai hotărît ca meseriaşii cu venituri sub 300.000 lei anual să nu fie urmăriţi urmând a-şi achita debitele după posibilităţile lor reale.

Printre măsurile hotărîte de conducerea visteriei publice, în conferinţa cu inspectorii financiari este şi aceea de a se evita aplicarea măsurii confiscării mărfurilor contribuabililor datori la comercial şi cari sunt în întârziere cu plata.

In cursul lunei Februarie organele fiscului nu vor proceda la confiscarea mărfurilor, urmărind totuşi încasarea debitelor exigibile.

Campionatul mondial de ping-pong

LONDRA 12. — Eri s'a disputat la Londra, semi-finala campionatului mondial de tennis de masă. D-na Gizi Farcaş (Ungaria) a întâlnit pe d-na A. Rozeanu (R.P.R.) într'un match care a avut un final dramatic pentru reprezentanta noastră.

Astfel, Angelica Rozeanu a câştigat primele 2 setturi, G. Farkaş a câştigat seturile 2-4 iar în settul 5, A. Rozeanu a făcut 17-17, pentru ca la sfârşit reprezentanta noastră să cedeze la 25-37.

In urma faptului că decizia arbitrului n'a fost justă comisiunea oficială s'a întrunit în şedinţă specială şi a hotărît rejucarea matchului.

— Se aduce la cunoştinţa studenţilor din anul I al secţiei Farmacie dela Facultatea de Ştiinţe din Iaşi, că în urma dispoziţiunilor Ministerului Educaţiei Naţionale că cursurile au început la data de 26 Ianuarie 1948 şi cu acest an de studii. Studenţii care nu se vor prezenta la cursurii până la data de 15 Februarie a. c. vor pierde locurile.

S'a cerut excluderea din Parlament a d-lui Alexandri

BUCUREŞTI 12. — D. ing. P. Bejan, şeful partidului liberal, a înaintat d-lui Mihail Sadoveanu, preşedintele Camerei, o adresă prin care solicită să se dea urmare dispoziţiunilor în vigoare şi deci să se să se procedeze la excluderea din Parlament a d-lor Al. Alexandrini, fost ministru a Finanţelor şi deputat Ion Constantinescu, îndepărtaţi din partid.

D. Mihail Sadoveanu a înaintat cererea spre rezolvare, Comisia de coordonare a activităţii parlamentare.

Campania sanitară
Conferinţa dela Prefectura de judeţ

In cursul dimineţii de astăzi a avut loc la Prefectura de judeţ o conferinţă în vederea combaterii tifusului exantematic.

A asistat la conferinţă d. dr. Costăchel setar g-ral la Ministerul Sănătăţii şi toţi şefi de autorităţi din localitate.

Vom reveni mâine cu un amplu reportaj asupra celor discutate.

America nu restituie avutul jugoslav

BELGRAD 12.— Guvernul Statelor Unite a respins fără justificări valabile, cererea Jugoslaviei de a i se înapoia aurul furat de nemţi şi care se află actualmente în posesia americanilor.

ORA 12

O nouă şi vastă panama
descoperită la Ministerul lucrărilor publice

BUCUREŞTI 12.—O nouă şi vastă panama a fost descoperită eri la Ministerul Lucrărilor Publice.

S'au descoperit că sub ministeriatul d-lui Vântu o serie de funcţionari superiori au primit cadouri şi comisioane de sute de milioane lei, acordând aprobări pentru lucrări fictive în valoare de miliarde.

16 milioane locuitori, populaţia României

BUCUREŞTI 12.— Din aprecierile aproximative reiese că numărul total al populaţiei Românieî este de 16 milioane oameni gupaţi în 4 milioane gospodării.

Peste câteva zile se va cunoaşte numărul exact care nu diferă cu mult de cifra anunţată.

Populaţii Bucureştiului (împreună cu suburbanele) pare a fi de 1.300 000 locuitori.

Noul termen pentru calificarea meseriaşilor

BUCUREŞTI 12. — Termenul pentru întrarea în legalitate a meseriaşilor decalificaţi a fost prelungit până la 31 Martie, în urma intervenţiilor făcute de Camerile de Muncă.

*

BUCUREŞTI 12. — Tribunalelele de Muncă vor funcţiona până la data de 1 Martie 1948.

Falşificări de facturi comerciale

BUCUREŞTI 12. — In capitală a fost descoperită o bandă de falşificatori de facturi. Aceştia vindeau negustorilor care aveau mărfuri fără acoperire, facturi fictive.

Telegrama d-lui dr. Groza către Generalissimul Stalin

BUCUREŞTI 12. — D. prim ministru Dr. P. Groza a trimis generalissimului Stalin o telegramă de mulţumire pentru căldurosa primire ce s'a făcut delegaţiei guvernamentale române de către Uniunea Sovietică.

MANIFESTARI DE IARNA
Inzăpeziri în judeţul Prahova

BUCUREŞTI 12.— Temperatura a scăzut brusc în toată ţara. Zăpezi mari au căzut în regiunea munţilor Olteniei şi Moldovei. Crivăţul bate cu putere pe litoral. In judeţul Prahova liniile ferate sunt înzăpezite. Calea ferată Bucureşti-Giurgiu e impracticabilă din cauza ploilor.

*

Institutul meteorologic local anunţă că temperatura minimă înregistrată astă noapte la Iaşi a fost de minus 6 grade.

SINDICATUL FUNCŢIONARILOR PARTICULARI IAŞI
Convocare

Toţi funcţionarii particulari din bănci, birouri, magazine, Federale, cooperative, asigurări, sunt convocaţi la şedinţa profesională ce va avea loc Joi 12 Februarie a. c. ora 18, în sala mare a Consiliului Judeţean.

La ordinea de zi chestiuni foarte importante ce interesează toţi funcţionarii organizaţi şi neorganizaţi.

La această şedinţă ia parte şi tov. Rozea dela Uniunea Sindicatelor Funcţionari Particulari din România.

COMITETUL

Citiţi şi răspândiţi „OPINIA"

La magazinul de încălţăminte
Ion Moraru
Iaşi Str. Lăpuşneanu Nr. 28 au sosit şi s'a pus în vânzare:
120 per. pantofi Dame
90 „ „ Bărbăteşti
Deasemeni a sosit:
90 Kgr. Talpă cauciuc care se distribue pe baza cartelelor A B.C. la preţul de lei 410 kgr.

„MICA„
IAŞI — STRADA ŞTEFAN CEL MARE 11
Magazin de desfacere a produselor raţionalizate cu puncte a pus în vânzare:
Ciorapi de Matase Adesgo Mica
Chiloţi „ „ „ „
Combinezoane „ „ „
Stofe Bărbăteşti Scherg
„ Damă
Serge pentru căptuşeli 1,40 m. lat
Crepdeschine
Mătăsuri imprimate
Bemberg pentru Cămăşi Bărbăteşti
Cioradi Bărbăteşti,—Aţă

ANUL 40 Nr. 427

4 Pagini 5 Lei

Sâmbătă 14 Februarie 1948.

ABONAMENTE

Lei 450 : : : : : : : 3 luni
„ 5.000 Intreprinderi, autorităţi pe un an

Atelierele tipografice
IAŞI, Str. ŞTEFAN CEL MARE 50-52

OPINIA

ZIAR POPULAR COTIDIAN

Redacţia şi Administraţia
IAŞI, STR. LAPUŞNEANU Nr. 37

TELEFOANE:
Redacţia . . . Nr. 1209
Administraţia . . . „ 2042
Serv. de noapte . . . „ 2088

Director C. R. GHIULEA

BIBLIOTECA UNIVERSITĂŢII IAŞI

Luptăm contra murdăriei şi a sărăciei

Lupta contra tifosului exantematic pornită de cele mai înalte foruri sanitare ale ţării la care s'au alăturat ministerele Comerţului, Muncii şi Asigurărilor Sociale, Justiţiei precum şi reprezentanţii C.G.M.-ului şi a U.D.F.R.-ului, este sinonimă cu lupta împotriva murdăriei şi sărăciei. Condiţiunile de muncă şi de viaţă în care a fost silit să trăiască poporul nostru de către exploatatorii lui, a făcut ca această epidemie care deobicei se iveşte în toiul şi ca o consecinţă a cataclismelor sociale, să prindă la noi în ţară teren permanent şi să ia caracterul unui adevărat flagel social întrucât victimele sunt întotdeauna cei mai săraci ţărani şi muncitori.

Devine cu atât mai necesară această luptă cu cât în împrejurările deastăzi când se cere din partea fiecărui efort continuu pentru refacerea cât mai grabnică a bunurilor noastre, tifosul complică enorm orice boală trecătoare, agravează şi grăbeşte desnodământul bolnavilor cronici şi îndepărtează din câmpul muncii pe timp nedeterminat sau pentru totdeauna legiuni întregi de muncitori şi ţărani folositori producţiei.

Dacă acţiunea este dusă în mod conştient de toţi oamenii din ţară şi mai ales de cei din regiunile contaminate, atunci ea devine cât se poate de uşoară. Este suficient ca fiecare cetăţean să stârpească parazitul propagator de microbi din casa lui pentru ca epidemia să fie stinsă, întrucât microbul acestei teribile boale nu are altă cale de propagare. In modul acesta activitatea medicilor şi a oficianţilor sanitari devine cât se poate de uşurată şi ea poate fi îndreptată cu mai mult succes acolo unde este vorba de lecuit pe cei infectaţi de microbi. Deaceia este bine ca cetăţenii să nu aştepte lămuriri, petrol şi săpun oficial. Ei pot porni imediat la operaţiunea de stârpire a paraziţilor şi de convingere a celor ce înţeleg mai greu problema, să-şi cureţe casa, aşternutul şi copiii.

Totuşi iniţiativa oficială este prezentă şi cât se poate de înţelegătoare. Primul exemplu de contribuţie masivă la lupta l-a dat însuşi d. Gh. Gheorghiu-Dej, ministrul Industriei şi al Comerţului care

LUCA MATEI

— Continuare in pag. 2-a —

In cadrul campaniei sanitare

Se organizează întreceri între sindicate şi instituţii

Distincţiile ce se vor acorda celor merituoşi

In cadrul acţiunei pentru ridicarea nivelului sanitar al populaţiei vor avea loc o serie de întreceri pe tărâm sanitar între diferitele sindicate şi instituţii.

Astfel, şcolile din circ. I-a sanitară au hotărât să organizeze o întrecere pe tema: curăţenia şi sănătatea corporală, curăţenia şcolii şi a sălilor de clasă.

In această muncă de întrecere este angajat şi Institutul Surorilor de Ocrotire.

Drapelul sanitar

Pentru a fi stimulate aceste întreceri şi pentru a se evidenţia cei distinşi în muncă, Sindicatul Sanitar va oferi distincţia **Drapelul Sanitar** *celor care vor aplica cel mai bine instrucţiunile care au fost date pentru realizarea unei perfecte higiene corporale şi a curăţeniei şcolilor în care învaţă.*

Totodată elevii şcolii care se vor distinge în această acţiune vor fi citaţi ca exemplu pe întreaga regiune.

Volga văzută de pe bordul unui remorcher

Tot în legătură cu restratificarea

Discutam în articolul de eri despre unele aspecte specifice ale fenomenului de restratificare a populaţiei evreeşti din Iaşi şi arătam că printr'o înţelegere şi adaptare la împrejurările actuale prin care trecem, am putea să ne desvoltăm şi să progresăm contribuind cu toţii la propăşirea economică a ţării.

Lăsând la o parte pe cei cuprinşi spontan de panica emigrării cu orice preţ să vedem în articolul de faţă ce gândesc oamenii cu care am stat de vorbă, ce perspective li se oferă acelora care sunt hotărâţi să rămână pe loc şi să înceapă a lucra în cooperativele de producţie pentru care C. D. E., prin secţia respectivă de restratificare depune acum tot efortul de a le înfiinţa.

Aceşti oameni cu care am stat de vorbă ne-au spus răspicat şi categoric, că ei de fapt nici nu au de gând să plece din ţară pentrucă consideră că vor găsi de lucru şi prima lor grijă când discută cineva cu dânşii este aceea dea cere dela organele de răspundere să li se dea de lucru pentru a se putea întreţine pe dânşii şi familiile lor. Ei se simt deocamdată desorientaţi pentrucă încercările lor nu au fost până acum conduse pentru realizarea unor înjghebări economice care să poată sta pe picioare proprii ci au fost încercări disparate, sporadice, fără elan întreţinut care desigur că nu putea duce decât la un eşec deoarece dela început nu aveau temelii sănătoase.

Iniţiativele luate, nu convergeau spre acelaş ţel, erau izolate şi ca atare neîncurajate de oficialitate.

Am pomenit mai sus de cuvântul cooperaţie şi pentru a nu opera în această discuţie cu termeni vagi, neprecişi, voi căuta să precizez acest termen pentru ca apoi posedând noţiunile necesare să vedem unde am ajuns astăzi şi ce este de făcut de acum înainte.

Cooperaţia este cel mai important factor al restratificării. In urma statisticei care aci la noi la Iaşi este în curs de organizare noi vom şti care şi câte elemente sunt pregătite pentru a se încadra în muncă, care sunt ca-

Dr. BERCU MILI

— Continuare în pag. 2-a —

Şase luni închisoare,

pentrucă a închis fabrica fără să posede autorizaţie

Instanţa de sabotaj de pe lângă Tribunalul local în completul d-lor magistraţi B. Braunştein preşedinte, I. Manoliu asesor, M. Serian procuror şi A. Pietraru a pronunţat următoarele condamnări:

— A. Aronovici proprietarul fabricii Textila Română, strada Crucii 60 a fost osândit la şase luni închisoare corecţională pentrucă a închis fabrica, fără să posede autorizaţia legală.

— Haim Marcovici din strada Nicolina 130 a fost condamnat la plata sumei de 10.000 lei amendă corecţională fiindcă a cumpărat cantitatea de 95 kgr. seminţe floarea soarelui cu scopul de a comercializa.

— Ţudic Rubin din strada Socola 54 a fost condamnat la 10.000 lei amendă pentrucă poseda un separator de unt fără autorizaţia legală.

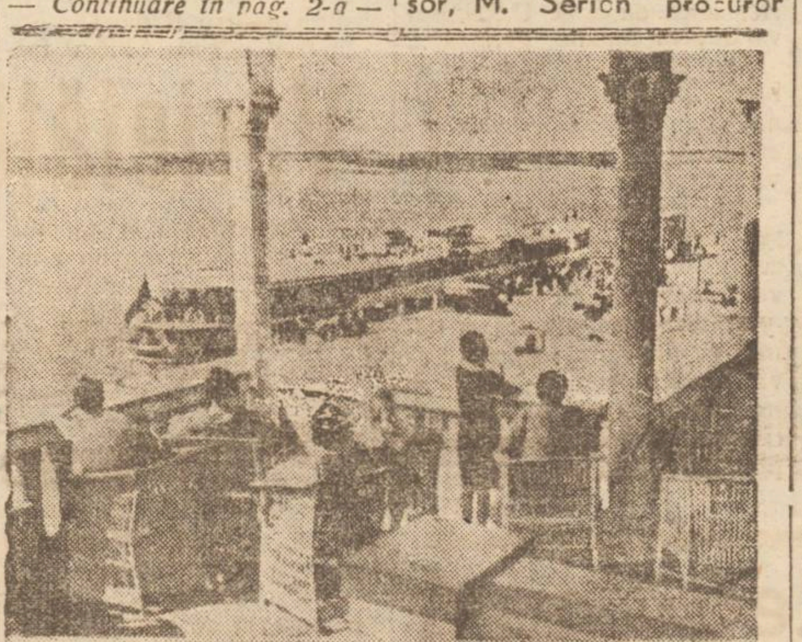

Vedere de pe ţărmul [illegible]

Spiritul de gospodărie de eri şi cel de azi

Intre procedeul de a solicita mereu subvenţii şi cel de a creia noui venituri prin mijloace proprii

Cum reuşeşte primarul Iaşului să realizeze un nou venit pentru Comună în valoare de aproape 900.000 lei

Pe vremea trecutelor regimuri, instituţiile din provincie aveau obiceiul să solicite permanent dela forurile superioare fonduri şi subvenţii pentru realizarea diferitelor lucrări ori pentru desăvârşirea anumitor opere care nu erau prevăzute în buget.

Nici foştii conducători ai Primăriei locale nu s'au abătut dela acest principiu. Şi primarul tătărăscean se deplasa mereu la Bucureşti şi cerea dela miniştrii care erau titulari ai departamentelor din lotul Tătărăscu fel de fel de sume. Iar miniştri dădeau. Ofereau fondurile imediat, potrivit concepţiei lor de a se colecta bani numai dela oamenii muncii, — singurii care erau pe atunci contribuabili supuşi şi fără murmur. Incasatorii fiscului aveau dispoziţie tacită din partea lui Alexandrini, ministrul finanţelor, să nu preseze tocmai pe acei debitori ai percepţiilor cari aveau de dat mai mult: pe marii bancheri, pe moşierii sau vierii cu întinderi de sute de hectare, pe patronii-fabricanţi cu casetele doldora de bani.

Şi care a fost consecinţa unei atari stări de lucruri?

Peste bugetul normal al instituţiei — care nici el nu se putea realiza întrucât conducătorii de pe atunci n'aveau grijă să supravegheze îndeplinirea lui — peste acest buget se obţinea cum am arătat alte

M. ADMAR

— Continuare în pag. 2-a

D-na ministru Fl. Bagdasar aşteptată să sosească în Iaşi

D-na Dr. Florica Bagdasar, Ministrul Sănătăţii inspectează în momentul de faţă felul cum se aplică pe teren instrucţiunile date pentru combaterea tifosului exantematic în judeţele Bârlad, Huşi şi Vaslui.

D-na Ministru este aşteptată sa sosească la Iaşi

RAZBOIUL NERVILOR ŞI AL AFACERILOR

Anumiţi politicieni şi strategi din cafenele bucureştene nu s'au obosit să aştepte... izbucnirea războiului!

Până la izbucnirea acestui război imaginar, s'a întâmplat că au fost închise localurile de palavre şi lenevie care se chemau cafenele. Şi atunci, strategii şi-au mutat cartierul general în piaţa publică, la colţuri de stradă. Şi dumnealor aşteaptă mereu războiul de care se tot vorbeşte, dar nu voeşte să vie cu nici un chip.

Şi nici nu va veni.

Dar, veţi întreba: pentru ce americanii fac pregătiri făţişe în toată Europa şi Asia, construesc baze militare, trimit escadre navale, înarmează ţările reacţionare şi acordă împrumuturi?

Tocmai asta-i cheia problemei: *acordarea de împrumuturi*, sistem Marshall.

Un împrumut înseamnă plasare de bani cu dobândă. Dar americanii mai acordă împrumuturi cu clauza livrării de mărfuri. Adica vând marfă pe credit. Ei câştigă astfel de două ori; odată la vânzarea mărfii şi a doua oară dobânda la sumele debitate.

O afacere foarte bună.

In plus, americanii au prilej să-şi plaseze toate vechiturile de armament rămase din timpul războiului, şi toate echipamentele din depozite care, altminteri, ar rămâne fără întrebuinţare. Şi astfel se mai tempereazâ criza economico-industrială care ameninţă grav St-Unite.

Dar cum pot fi făcute plasamentele acestor materiale militare, dacă nu s'ar vorbi mereu de război şi de izbucnirea lui apropiată?

De aceia se răspândesc, meşteşugit, ştiri alarmante. Ba chiar yankeii întreţin intenţionat luptele civile din Grecia, China, Palestina, Statele Arabe, Indii şi unde le mai vine la îndemână.

Totodată, imperialiştii mai au interesul să întărească armatele în ţările unde fac afaceri, pentru ca guvernele rasale să le poată apara concesiunile, să le asigure plasamentele şi să le înlesnească exploatarea popoarelor încătuşate. Popoarele se trezesc şi au tendinţa să se elibereze. Aceste tendinţe trebuesc înăbuşite cu forţa!

Iată, de pildă, cazul Turciei. Americanii au oferit un nou „ajutor". Dar au cerut în schimb concesia exploatării exclusive a terenurilor petrolifere din Anatolia. Totodată turcii vor accepta materiale pentru echiparea de noi detaşamente militare. Şi în plus vor adăposti în ţară pe cei 40.000 poloneji din armata reacţionară a lui Anders, cu misiunea de a păzi concesiunile şi depozitele americane.

Acesta-i războiul imperialiştilor. *Un război al nervilor şi al afacerilor.*

Iar alarmiştii noştri depe maidanele Bucureştiului şoşotesc mereu la colţuri de stradă, şi aşteptând războiul, li se lungesc urechile; ca la catâri...

Y.

Rolul sindicatului sanitar în acţiunea de popularizare a medicinei

In materie de popularizare a ştiinţelor s'a scris mult. Oare încercările de a scoate ştiinţa din rafturile ei de cristal, rigide şi înţelese numai de o minoritate de iniţiaţi, e posibilă? Se poate ea coborî şi la nivelul celor mulţi, cu alte cuvinte, au massele largi capacitatea, mijloacele şi minimum de cunoştinţe necesare pentru a trece la înţelegerea unor fenomene şi legi atât de greu de pătruns?

Dacă pentru unele domenii ale ştiinţei popularizarea este mai dificilă şi nu totdeauna necesară, în ceeace priveşte medicina chestiunea se pune mult mai precis şi devine de un strict interes social. In primul rând medicina—ştiinţa care se ocupă cu recunoaşterea şi vindecarea bolilor —e poate mai aproape de cunoştinţele căpătate din experienţa fiecăruia. Căci nu există muritor care să nu fi fost vreodată în viaţă bolnav. Explicarea fenomenului morbid vine ca o necesitate a fiecăruia. Dar poate oare marele public nespecialist să înţeleagă mecanismul atât de complicat al unui fenomen patologic? Lucru e posibil şi medicii sunt nevoiţi chiar să o facă de atâtea ori la patul bolnavului.

Medicina e o ştiinţă atât de legată de instinctul vital încât satisfacerea curiozităţii naturale privitoare la starea de boală a fiecărui om, cere traducerea pe înţelesul tuturor a unui număr de fenomene şi mecanisme patologice. Incercări s'au făcut de nenumărate ori, uneori cu rezultate satisfăcătoare.

Acolo unde popularizarea cunoştinţelor medicale devine absolut necesară, este domeniul bolilor sociale şi în special a profilaxiilor. Evitarea bolilor sociale cere câteva cunoştinţe clare asupra modului de îmbolnăvire, fiindca altfel sfaturile date de medici devin cel mult adevărate ritualuri cu substrat de mister. Cum ar putea oare înţelege un om cu o cultură ştiinţifică mai mult decât modestă că bunăoară în problema tuberculozei, menţinerea bolnavului în mijlocul celorlalţi semeni sănătoşi, reprezintă un pericol real căci în sputa suferindului se află însăşi cauza boalei? E posibil a face pe om să înţeleagă ce-i bacilul Koch fără a-i explica ce sunt microbii, cum acţionează ei, cum ajung ei în corpul omenesc şi cum lucrează ei acolo pentru a aduce starea de boală?

Toată acea campanie dusă de autorităţile sanitare contra păduchelui, are ea vre'un înţeles pentru mintea — din nefericire încă atât de puţin instruită a unei bune părţi a populaţiei noastre rurale — atâta vreme cât oamenii nu vor fi convinşi că acest parazit nu se naşte spontan şi că el e agentul transmiţător al tifosului exantematic? Desigur că nu.

Iată dece popularizarea cunoştinţelor medicale e nu numai posibilă dar e chiar o necesitate imperioasă fiindcă fără înţelegerea cât de sumară a procesului patogen şi al modului de răspândire a boalei, metodele profilactice nu sunt înţelese şi ceeace nu e înţeles nu se asimilează. Fără priceperea chiar superficială nu se poate păşi la realizarea unor măsuri de profilaxie serioasă în domeniul boalelor sociale.

Iată dece afişul de propagandă sanitară, conferinţele pe înţelesul tuturor, filmul documentar, broşurile de popularizare îşi au un senz real. In acest domeniu organizaţiunile de massă dela oraşe, sate şi sindicatele au un rol de mare importanţă. Medicii şi auxiliarii lor trebuie să păşească în mijlocul poporului să facă această operă de lămurire atât de necesară.

Iniţiativa pe care Sindicatul Sanitar Iaşi, a luat-o de a ajuta opera de profilaxie a bolilor sociale printr'o campanie de popularizare a cunoştinţelor medicale în massele largi muncitoreşti, îşi are tocmai acest senz.

L.B.

Insemnări

Actori „bătrâni" și actori tineri

La începutul revistei jucată la Balul Artiștilor, o distinsă actriță a Teatrului Național din Iași a recitat câteva versuri inedite. Calitățile artistice ale compunerii nu interesează deoarece autoarea nu a intenționat să facă poezie. Însemnăm aceste lucruri aici numai pentrucă, prin cele spuse, d-na Eugenia Protopopescu a ridicat deschis o problemă care-i agită pe artiști dar care interesează în cea mai mare măsură și publicul iubitor de teatru. D-na Protopopescu s'a făcut ecoul a numeroși actori de valoare cărora în stagiunea actuală nu li s'a dat posibilitatea de a apare pe scenă. După anii mulți și grei ai uceniciei și după succese ulterioare care le-au configurat personalitatea artistică, aceștia sunt astăzi puși într'o situație nedreaptă și umilitoare, neputându-și îndeplini meseria. Îndepărtarea actorilor de scenă și de public constitue o măsură absurdă și arbitrară, echivalentă cu amputarea mâinii pentru un violonist ori suprimarea vocii unui tenor. Avem toată dragostea pentru elementele tinere și tocmai deaceea socotim că ele trebuesc serios încurajate.

Dar a plasa în mod sistematic pe tinerii (chiar talentați) în fruntea distribuțiilor, constitue o rea încurajare, care dă rezultate contrarii celor urmărite. Absolvenții de conservator puși să joace deodată numai roluri principale, pline de dificultăți, nu sunt în stare a progresa, și se vor menține la nivelul de interpretare a elevilor de conservator. Pe de altă parte, lăsându-i pe artiștii experimentați să apară întâmplător și în roluri insignifiante față cu evoluția posibilităților lor, se săvârșește un abuz desconsiderându-se o muncă de ani îndelungați. Bunii interpreți nu se nasc, ci se formează treptat printr'un exercițiu continuu și gradat ascendent. Cine ar îndrăzni să susțină că un bun pianist, de pildă, apare și se manifestă brusc, fără o muncă răbdătoare ce se desfășoară ani în șir prin exerciții zilnice? E mai ușoară meseria artistului dramatic? Dacă nu, dece în teatru se procedează cu atâta ușurătate? Sau se crede că geniile sunt atât de frecvente în această ramură încât ne putem permite să disprețuim munca?

Noi avem aici în vedere cazurile obișnuite, și nu excepțiile, Dealtfel, să ne fie iertat, dar nu putem crede în genialitatea celor care își închipue că se pot dispensa de muncă.

Poate ne va obiecta cineva că, totuși, în cursul acestei stagiuni au apărut pe scena ieșană și actorii formați. E drept, au apărut uneori și de aceștia, în roluri episodice, încadrând echipa de puterea unei clase de conservator a celor tineri.

Rolurile încredințate însă actorilor așa ziși bătrâni (ce pretext ridicol și ce dovadă de ignoranță) nu le dă acestora posibilitatea de a evolua.

A-l pune pe d-l *N. Șubă* în orice rol de bătrân sfătos înseamnă a-l uza fără nici un folos pe interpretul lui Dumitrașcu Vodă din *Rachieriță*, pe creatorul cetățeanului turmentat din *Scrisoarea pierdută*, și a atâtor alte roluri de compoziție. Ce importanță mai prezintă pentru d-sa cutare rol din *Fata dela Mansardă* din *Sabotaj* sau din atâtea alte piese? Ele nu marchează un pas înainte în evoluția carierii sale actricești.

Am putea înmulți exemplele cu d-l. *Ș. Dăncinescu* (interpretul lui *Scapin*) cu d-na *Gina Sandri* sau cu d. *Miluță Gheorghiu*. În schimb, pentru oricare din tinerii actori unele din rolurile, insignifiante pentru cei enumerați mai sus, pot fixa un moment în desfășurarea carierii lor. Să-i întrebăm pe acești „bătrâni" (în jurul vârstei de 40-45 de ani) cum au învățat meseria: vom descoperi lucruri interesante. Un Ramadan a fost mulți ani probist, a dublat roluri de mâna a doua, etc.

Maria Ventura — ca să dăm exemple mai ilustre — a fost mai întâiu respiesă la examenul de admitere de la Conservatorul din Paris, pentru ca azi să fie încă Societară la Comedia Franceză.

Teatrul Național din Iași a trecut după revenirea la Iași prin momente grele. Unii dintre actorii cei mai buni s'au împrăștiat. Nu discutăm motivele care i-au îndemnat la aceasta. Cert este însă că majoritatea și-au înțeles datoria morală față de acest oraș lovit unde au câștigat prin muncă entuziastă primele aplauze.

Și au venit să cinstească mai departe scena moldovenească, deși acest lucru însemna poate un sacrificiu față de ofertele avantajoase de aiurea. Guvernul a înțeles acest lucru și l-a apreciat, oferind artiștilor dela teatrele de Stat condiții optime de viață, pentru a se putea dedica cu mai multă seninătate artei. Se pare că unele prejudecăți sunt încă mai tari decât orice argumentare.

Actorii tineri chiar, se pare că-și dau seama de justețea celor susținute de noi.

Este semnificativ în acest sens că revista prefațată de versurile d-nei Protopopescu era jucată numai de actori tineri. Ucenicii nu pot deveni calfe decât muncind în jurul meșterilor. Și meșterii își iubesc ucenicii, dar ca să-i învețe trebuie să se coboare în atelierși săpună mîna pe scule, să le arate cum se ține pila, și cum se netezește cu mistria. Teatrul nu se poate învăța decât pe scenă, sub supravegherea grijulie a celor care cunosc acest meșteșug.

N. BARBU

FILMUL AGENTULUI SECRET SOVIETIC

Filmul „Spionaj" și contra spionaj care rulează săptămâna aceasta la „Sidoli" este închinat agenților secreți sovietici. Deci el are menirea să releve una din cele mai emoționante pagini din lupta poporului sovietic împotriva cotropitorului.

Agenții secreți sovietici au avut de dus o luptă foarte grea și periculoasă. Și mult deosebită de aceia a spionilor obișnuiți ai taberelor imperialiste. Ei nu făceau mercenarism ci acțiune de partizani și deosebirea — dacă o cercetăm cu atențiunea cuvenită — este cât se poate de tranșantă.

Spionul taberei cotropitoare căzut prizonier, devine spionul adversarului fără nici un fel de scrupul de conștiință, întrucât el este un profesionist care se vinde oricui plătește mai bine. Cu totul altfel se prezintă spionul sovietic. El este un luptător politic care în „orice împrejurare se găsește caută să tragă maximum de profit pentru cauză. El luptă cu pasiune și devotament și forța lui morală impune adversarului cel mai redutabil.

În relațiile cu tovarășii de luptă e un frate de nădejde și un răzbunător implacabil al celor trădați. Luptând de unul singur printre dușmani ai de moarte, îi trebue multa tărie de caracter și stăpânire de sine ca să-și păstreze moralul intact. Deaceia întâlnirea cu camarazii lui de luptă devine o scenă de profundă duioșie și prilej de destindere a nervilor încordați. Camaradul reprezintă în acel moment pentru luptătorul stingher o bucățică din patria pentru care își jertfește cu atâta generozitate viața.

Acest fond de morală sublimă a luptătorului sovietic pe linia de spionaj nu este o inovație conjuncturală. El își are originea în trecutul glorioasei lupte pe care au dus'o și o duc muncitorii și partidul lor revoluționar de avantgarda pentru cucerirea puterii. Elanul, curajul, cinstea și tehnica, luptelor legiunilor de revoluționari în conspirații, au constituit școala și exemplul pentru asemenea luptători.

Filmul de la Sidoli ne descoperă în fiecare scenă cu multă măestrie lucrurile și stările de spirit enumerate mai sus. Agentul secret sovietic nu scapă nici un prilej ca să dea o lovitură dușmanului, oricât de neînsemnată ar părea în uriașa luptă care s'a desfășurat între fascism și democrație. Antrenarea capitalistului neamț într'o afacere monopolistă, nu este pentru agentul secret numai ocazia să-și procure un pașaport și o împuternicire. Ea devine prilej de lovitura contra unui mănunchiu de profitori imperialiști pe care îi pune să-și investească toți banii într'o întreprindere iluzorie din care vor trage beneficii... după victorie, adică după ce U.R.S.S-ul va deveni colonie germană...

Însă prin toată acțiunea sa filmul „Spionaj și Contraspionaj" ne servește prilej de emoție și de încordare nervoasă.

Din acest punct de vedere se poate lua la întrecere cu cele mai senzaționale și aventuroase producții ale Hollywoodului, cu singura și definitiva diferență: filmul Sovietic este profund moral și încă un prilej de școala pentru luptătorii cauzei oprimaților de pretutindeni.

L. M.

Din lumea filmului

„Marea înghețată"

filmul care cuprinde o îndrăzneață expediție dincolo de Cercul Polar a fost realizat recent de studiourile sovietice.

5 milioane dolari

a oferit „First National Bank" din Boston pentru cumpărarea companiei de filme „United Artis". În vară se oferise pentru cumpărarea aceleași companii 15 milioane.

John Galsworthy

celebrul romancier este folosit de scenariștii britanici. Romanul „Evadare" a fost adaptat de studiourile „Eagle Lion" unde vor juca Peggi Cummings și Rex Harrisson.

La Paris

cronicarii cinematografiei din Paris recomandă următoarele filme de calitate: „Fructele mâniei" după romanul lui Steinbeck, „Quai des Orfevres" cu Louis Jouvet și Bernard Blier, „Tăcerea este de aur" cu Maurice Chevalier, și „Diavolul din corpuri" cu Michelin[e] Presle.

Filme în relief

După „Robinson Crusoe" studiourile sovietice au realizat cel de al doilea film în relief după procedee speciale. El poartă numele: „Mașina 2212".

Deanna Durbin

a divorțat pentru a treia oară. După cum se vede „fetița minune" de odinioară nu se lasă mai prejos în ceeace privește clasica tradiție cinematografică a Hollywoodului.

Dragostea „Clarei Schumann"

cu Brahms este subiectul ultimului film al Katherinei Hepburn. Alături de democrata actriță apar: Paul Henried și Robert Walker.

La Montecasino

localitatea unde s'a dat o luptă crâncenă este tema ultimului film al regisorului italian Arturo Gemmizi.

Știri artistice

„Ultima oră"

una din comediile cele mai realizate ale regretatului Mihail Sebastian va vedea în curând lumina rampei pe scena Teatrului Național din Iași în dir. de scenă a d-lui Ion Diacu.

După cele constatate la repetiții, spectacolul este bine lucrat și se bucură de un cadru și o distribuție reușită.

Ploaie la... Vraca

Un afiș care oglindește mentalitatea tipică a impresarilor care vin în turnee în provincie este acesta: „Pigmalyon" cu George Vraca, etc. și mai jos:

„Pentru prima oară în turneu... ploae pe scenă!"

Și noi adăugăm: „Numai să nu fie spectatorii care să plece... plouați!" Și parcă se vorbea la București de înființarea unui afiș tip, cuviincios și decent!

Dl. Florin Gheuca

care s'a bucurat recent de un frumos succes cu ocazia reprezentării comediei d-lui Radu Mircea Rățescu, interpretează un rol principal în puternica dramă „Rădăcini adânci" de D'Usseau și Gow care se repetă în dir. de scenă a d-lui Ion Diacu la Teatrul Poporului.

Cursuri populare la conservator

Un aspect deosebit de interesnat îl constituie clasele conservatorului „George Enescu" după ora 6 seara.

Din inițiativa d-lui N. Broșteanu dir. conservatorului au luat ființă (pentru întâia oară la noi) cursuri populare de conservator cu elemente talentate indiferent de studii sau vârstă.

Prin pregătirea acestor elemente, dir. conservatorului a dat dovadă de înțelegere pentru noua orientare a muncii în câmpul artei românești:

Opera Lakmé

Cu toate greutățile de organizare, repetițiile operei „Lakmé" continuă într'un ritm mulțumitor premiera fiind prevăzută pentru începutul lunei Martie.

Spiritul de gospodărie de ieri și cel de azi

(Urmare din pag. I-a)

fonduri, mereu alte fonduri. Bani storși numai dela cei care munceau cu brațele și cu mintea, pe toată întinderea țării.

Potrivit vremurilor noui și structurii noui a Statului nostru șefii de autorități înțeleg că instituțiile pe care le conduc trebuie să se mențină prin bugetele lor proprii.

Primarul actual al Iașului a dat o dovadă care întărește cele afirmate de noi.

D-sa a studiat dinpreună cu șeful Serviciului Domeniilor de pe lângă Municipiu care ar fi rentabilitatea comercializării a 300 oi. Din calculele făcute, reesă că suma afectată cheltuielilor ar fi de 300.000 lei, iar suma veniturilor de 1.176.000 lei; deci un profit pentru Primărie de 876.000 lei.

În suma necesară cheltuielilor s'a prevăzut: pășunatul pe izlazul C munii, plata ciobanilor pe timp de un an, iernatul oilor pe timp de patru luni, una mie kgr. porumb la fitatul oilor, sare și medicamente, stână și inventarul necesar.

La venituri: suma rezultată din vânzarea a 4.500 kgr. brânză, suma rezultată din vânzarea a 450 kgr. lână, suma rezultată din vânzarea a 900 kgr. carne de miel precum și din vânzarea a 300 pielicele.

Am fost informați că foarte curând Primăria va cumpăra cele 300 oi; urmând ca de îndată ele să fie predate Serviciului Domeniilor.

Dl. A Paluga, primarul orașului dovedește astfel că lucrează conform spiritului de gospodărie a vremurilor de acum.

Exemplul d-sale poate folosi ca imbold și pentru alții.

DOCTOR
M. Rothenberg
Medic primar
BOLI INTERNE
Infors în localitate a reluat consultațiile în strada
M-șal Malinovsky nr. 14
(fost Palat)
Cons. 8—10 și 3—7 d. a.

Luptăm contra murdăriei și a mizeriei

(Urmare din pag. I-a)

a pus la dispoziția campaniei 300 vagoane petrol, 100 vagoane sodă, 20 de vagoane D.D.T., pânzeturi pentru lingerie și săpun. Însă campania aceasta prin amploarea care i se dă a devenit o adevărată bătălie națională prin forțele ce le antrenează. Muncitorii prin sindicatele lor s'au plasat în frunte și ei devin foarte folositori, întrucât prin suprafața lor de influență ei contribue enorm la victoria pentru sănătate. Fiecare muncitor va fi un propagandist perseverent și un agent de lămurire în mediul său. El va fi ajutat de tinerii studenți medicinești și farmaciști, de femeile din U.F.D.R. și de voluntarii intelectuali recrutați dintre profesori, medici, învățători și funcționari.

O acțiune dusă în felul acesta nu se poate să nu reușească, iar stârpirea tifosului exantematic, rămășiță blestemată de pe urma vieții de mizerie în care au fost siliți să trăiască țăranul și muncitorul român de către jefuitorii lui din trecut, va deveni un exemplu de luptă concentrată împotriva tuturor bolilor sociale care încă mai mănâncă sănătatea poporului nostru.

Lupta contra tifosului exantematic, o repetăm, este sinonimă cu lupta împotriva murdăriei și sărăciei. Deveniți curați trupește noi ne vom strădui să creiem mediul permanent care să întreție această curățenie. Luptând contra parazitului purtător de microbii tifosului exantematec, noi luptăm contra sărăciei pe care o combatem tot atât de solidari și concentrați, transformând pe fiecare cetățean al țării într'un factor productiv, creator al bunei stări generale și a lui proprii.

Tot în legătură cu restratificarea

(Urmare din pag. I-a)

tegoriile sociale din care se poate recruta elementele pentru restratificare și în care cooperative sunt mai pregătite să intre.

Cele mai importante cooperative care trebuie să ia naștere sunt cooperativele agricole, întrucât timpul este destul de înaintat și organizarea terenurilor agricole destinate pentru acest fel de cooperative necesită timp și investiții de fonduri. Pentru propunerea lor se va interveni de urgență către forurile în drept.

Chestiunea se află în studiu și sperăm că în scurt timp cooperativele agricole vor fi un fapt îndeplinit.

Restractificarea trebuie să plaseze în procesul de producție, după priceperea fiecăruia, după valoare, după aptitudini astfel că în urma muncii acestor oameni, să sporească producția și să se îmbunătățească condițiunile de viață.

Ei pot fi factori stimulenți datorită experienței și pregătirei lor. Ei vor da avânt și se creeze și să ajute la punerea bazei unei noi vieți sociale, care va duce la atingerea rezultatelor propuse.

Populația evreească din Iași și din alte părți a înțeles imperativul vremurilor și o parte din tineretul nostru s'a și înrolat în brigăzile de reconstrucție a țării.

Despre acest tineret și despre spiritul lui de sacrificiu pentru ridicarea țării care-l ocrotește voi vorbi în numărul viitor.

SPORT

Duminică la Parcul Sportiv

CFR. Iași va căuta să smulgă 2 puncte ARLUS.-ului într'un match care se anunță aprig disputat

Înfrângerea dela Ploești a feroviarilor ieșeni nu mai este decât un fapt de domeniul trecutului. Csillag nu este câtuși de puțin decepționat de rezultatul înregistrat în fața Concordiei, ci din contra manifestă un optimism robust care ne face să credem că în matchul cu ARLUS-Bacău, ceferiștii vor cunoaște o reabilitare complectă.

Redresarea CFR-ului

Acesta este punctul în jurul căruia s'a polarizat întreaga atenție a conducătorilor echipei feroviare. Din faza îndoielilor, CFR-ul va trece acum spre certitudini, găsind un loc pentru Kuck Stephy, unul pentru Göngy și altul pentru Bathori.

În mod normal CFR-ul trebuie să câștige Duminică, matchul cu băcăoanii. Fiindcă feroviarii sunt ca să zicem așa, imbatabili pe teren propriu.

La ce ne putem aștepta

La un joc disputat continuu cu nerv, ambiție, în care pe de-o parte se situează acțiuni emanând dintr'o concepție foot-balistică, apreciabilă,—ne referim la ARLUS,— de cealaltă parte acțiuni care converg spre un punct bine fixat. Acela al marcării goalurilor.

Jocul fain pe care-l vor presta — credem — ambele echipe, va oferi iubitorilor sportului cu balonul rotund, un spectacol plăcut, care va satisface exigențele fiecărui spectator.

Z. Ș.

Varietăți sportive

— Participanții la turneul pentru titlul de campion mondial la șah, sunt următorii: Max Enwe (Olanda), M. Brotvinik (URSS), Paul Keres (URSS), S. Reshevsky (USA), R. Fine (USA) și V. Smâslov (URSS).

— Ceeace este Saint Moritz pentru bob, Wimbledon pentru tennis, Henley pentru canotaj, la fel Daros este pentru patinaj și sky.

— De curând s'a încheiat campionatul de foot-ball sudamerican, după o desfășurare plină de peripeții. În timpul jocului Argentina-Uruguay, terenul s'a transformat într'o „academie pugilistică" iar arbitrul a fost lovit cu o piatră. A fost necesară intervenția forțelor armate.

— Henri Greiller, câștigătorul combinației alpine are numai 22 ani și este originar de lângă Paris. De profesiune... agricultor.

Morala: nu este absolut necesar să te naști în munți pentru a fi campion olimpic de ski.

— Spania franchistă și-a trimis concurenții la St. Moritz. Dar cum e Franco, așa e și concurentul. „Mândrul" toreador Fernando Arounjor a terminat la locul 101 din... 102 concurenți.

Ieșenii pot concura la Pronosport

Buletinul „Pronosport" poate fi cumpărat dela ghișeele poștale din Iași, contra sume de lei 5. Participația este de de 20 lei.

Pronosticul „OPINIEI"

DIVIZIA A

Distribuția—Dermata
Fav. Distribuția
Ciocanul—A.S.A.
Fav. Ciocanul
Oțelul—CFR B
Fav. CFR B
RATA—CSMM
Fav. RATA
F. C. Ploești—CFR Cluj
Fav. F. C. Ploești
ITA—Jiul
Fav. ITA
„U"—Libertatea
Fav. „U"
CFR Tim.—Unirea MAI
Fav. CFR Tim.

DIVIZIA B

Textila Sf. Gh.—CFR Galați
Fav. Textila Sf. Gh.
Textila Buhuși—Astra Moreni
Fav. Astra Moreni
Danubiana ASPI—UNSR
Match nul
Franco-Rom.—Dinamo
Fav. Franco-Rom.
STB—Metalo-Chimic
Fav. Metalo-Chimic
CFR Trg.—UM Concordia
Fav. CFR Trg.
CFR Iași—ARLUS
Fav. CFR Iași
Astra Poiana—Tractor
Fav. Astra Poiana

Începe verificarea declarațiunilor fiscale

Cum se va ajunge la descoperirea evazioniștilor fiscali. Măsuri pentru terminarea operațiunilor de impunere

Organele fiscale din localitate lucrează în prezent la activarea încasărilor.

Personalul de interior a fost mobilizat pentru accelerarea și terminarea lucrărilor de impunere la clădiri. Totodată s'a purces la terminarea apelurilor fiscale.

Pentru a nu se stânjeni activitatea personalului, s'a hotărît ca orele pentru public să fie numai dimineața între 8-13, restul zilei particularii nu vor avea acces în birouri.

Verificarea declarațiunilor de evaziuni nesincere

Se va păși la verificarea lu amănunt a declarațiunilor de evaziuni fiscale pe trecut depuse de contribuabilii, reținându-se acele declarațiuni, care se vor constata nesincere, în scopul de a se putea urmări dacă respectivii contribuabili vor depune până la 1 Martie a. c. suplimente de declarații, astfel ca să evite pedepsele penale prevăzute de lege.

Ținerea în evidență a evazioniștilor fiscali

Deasemenea se vor verifica foile comunicate de furnizori, astfel ca să se extragă spre evidență numele acelor contribuabili care s'au sustras dela plata impozitelor. Tablourile întocmite în urma acestor verificări, vor fi comparate cu tablourile întocmite pe baza declarațiunilor date de contribuabili, astfel ca la sfârșitul lunei, când expiră termenul prevăzut de legea pentru sancționarea evaziunilor fiscale, să se aibă gata o evidență a acestor contribuabili care n'au înțeles să se pună de acord cu dispozițiunile legii.

Se vor culege date și informațiuni suplimentare asupra contribuabililor evazioniști.

Tot în acest scop organele fiscale urmează să culeagă date și informațiuni, acolo unde aceste date lipsesc, asupra evaziunilor fiscale comise în trecut.

Și aceste date urmează a fi ținute în evidență pentru a se verifica după 1 Martie a. c. când se va proceda la întocmirea actelor de contravenție cu aplicarea evaziunilor fiscale pentru acei contribuabili care n'au declarat și n'au achitat impozitele sustrase.

Nu se vor admite rămășițe de impozite

In privința impozitelor cuvenite Statului din debitele pe exercițiul în curs, s'a stabilit că pentru ușurarea contribuabililor în luna Martie a. c., ultima lună a actualului exercițiu financiar, să se depună toată atenția astfel ca o bună parte din impozitele cuvenite fiscului, să fie achitate în această lună.

In acest an toate impozitele vor trebui să fie încasate până la 31 Martie a. c., astfel încât să nu rămână rămășițe de impozite de încasat din anul expirat, lucru ce ingreunează activitatea organelor fiscale.

Termenul de 1 Martie a. c. nu va fi prelungit

Termenul de 1 Martie a.c. prevăzut de legea pentru sancționarea evaziunilor fiscale, nu va fi prelungit, deoarece, printre alte motive temeinice care se opun prelungirii acestui termen, este și acela că în cursul lunei Martie a. c., ultima lună a exercițiului financiar, atât conducerea Ministerului Finanțelor, cât și organele fiscale exterioare, vor fi ocupate cu lucrările legate de noul an financiar care începe la 1 Aprilie a. c.

Cum decurge campania anti-exantematică

Medici ieșeni în provincie

Față de cererile de ajutorare cu personal medical primite de către Sindicatul Sanitar-Iași din partea Sindicatelor din Roman, Fălciu, Putna, s'a hotărît ca încă 25 medici ieșeni să fie trimiși pentru combaterea tifosului exantematic din județele de mai sus.

Astfel, până în prezent, au fost mobilizați pentru județele din Moldova, de către Sindicatul Sanitar, 50 medici ieșeni.

Inoculări făcute medicilor

In cursul zilei de eri toți medicii ieșeni mobilizați în actuala campanie împotriva tifosului exantematic au fost vaccinați cu prima doză de vaccin Pasteur pus la dispoziție de către Spitalul Izraelit.

Inoculările s'au făcut de către Sindicatul Sanitar.

*

La Institutul de Higienă a avut loc în cursul zilei de 10 Februarie o importantă ședință de instructaj a medicilor care vor activa în campania anti-exantematică. Toate instrucțiunile și lămuririle au fost date de către dl. prof. dr. Cornelsohn, directorul Institutului.

Expoziții de desene propagandistice

Corpul profesoral al Academiei de Arte-Frumoase și-a luat ca sarcină ca în cadrul campaniei anti-exantematice să deschidă o expoziție de desene cu subiectul: „Cum vede tineretul ieșean campania împotriva tifosului exantematic".

Studenții amânați cu examenele

Decanatul Facultății de Drept face cunoscut că studenții acestei Facultăți care participă la campania anti-exantematică vor da examene la 5 Martie.

*

In cadrul campaniei anti exantematice din Moldova, Ministerul Sănătății a ordonat trimiterea unei avionete cu medicamente pentru Iași.

Intreaga cantitate de medicamente va fi folosită pentru nevoile spitalelor din Iași.

Carnet polițienesc

Crimă din gelozie

O impresionantă dramă pasională s'a consumat în cursul zilei trecute în com. Mălin Jud. Baia. Certându-se pentru o fată un tânăr și-a ucis prietenul cu mai multe lovituri de cuțit. Iată împrejurările care au dus la tragicul desnodământ: Tinerii Vasilache Gh. și Butnaru I. curtau o tânără dintr'un sat vecin. După câtva timp, fata a acceptat să fie soția lui Butnaru. Se pare însă că, tânăra nu înțelesese să renunțe definitiv la celălalt odorator, cu care se întâlnea în taină.

Sesizându-se de acest lucru, Butnaru s'a pus la pândă și urmărindu-și iubita, a observat că aceasta intră la Vasilache în casă. Din acea clipă a hotărât să se răzbune pe rivalul său. Astfel că s'a înarmat cu un cuțit și trecând pe la cârciumă și-a făcut „curaj".

După aceste preparative, a pornit-o înspre casa fostului său prieten. A forțat ușa și intrând în casă a tăbărât asupra rivalului său înfigându-i de câteva ori cuțitul în regiunea inimei. In urma loviturilor primite victima a succombat imediat. După săvârșirea faptei criminalul s'a predat jandarmilor care au întreprins cercetări.

Maltratare

Locuitorul Safta Octavian din str. Canta I a reclamat poliției pe vecinii săi Ioan Șurub și Gh. Marcu pentru faptul de vătămare a integrității corporale. Reclamantul relatează că interpelându-și vecinii pentru ca fi aruncau gunoi în curte, aceștia au sărit gardul înarmați cu ciomege și l-au bătut până la sânge.

Susnumitul adaugă în plângere, ca a mai fost maltratat acum câtva timp de aceiași vecini, din pricina unor găini ce le dispăruseră. Au fost întreprinse cercetări.

Abuz de încredere

Organele polițienești din localitate cercetează reclamația introdusă de d. Șmilovici Iosub din str. Eternității 16, împotriva lui Moise Ihil, comerciant din piața Halei, pentru abuz de încredere.

Reclamantul relatează că acum câteva luni, a încredințat marfă în valoare de 28.000 lei inculpatului și acesta refuză să-i restituie marfa sau banii.

Biroul judiciar cercetează cazul.

Arestarea unui spărgător

Sesizată de o circulară a poliției din Craiova, poliția judiciară din localitate a reușit să facă o senzațională captură în persoana unu periculos spărgător. Acesta pe numele său Pocriș Ioan zis Eugen Ioanid a fost arestat într'o colibă din cartierul Crucea Roșie, unde stătea ascuns.

Cercetat de comisarul D. Pârâu și detectivul C. Moja, Pocriș recunoaște că a dat o lovitură mare în Craiova de unde a furat îmbrăcăminte și bijuterii, însă în localitate n'a comis decât... două spargeri la: Ionescu V-le din str. Misai 44 și Oprescu Alex. din str. Toma Cozma.

Intrucât se pare că spărgătorul are complici în localitate cercetările continuă.

Un chiriaș care își fură propietarul

In cercetarea biroului judiciar din chestura Iași, se află o reclamație introdusă de d. Catrinescu Eugen din str. Albă 5. Reclamantul relatează că un chiriaș al său, Mihalache Grigore, profitând de faptul că toți vecinii din curte erau plecați, s'a introdus în locuința sa, furându-i îmbrăcăminte și alimente. După această ispravă, necinstitul chiriaș a dispărut din localitate.

S'au luat măsuri pentru prinderea hoțului.

SE CAUTA

zilnic funcționari și funcționare. Deci atât Dvs. cât și copii Dvs., pot învăța în foarte scurt timp și convenabil fie DACTILOGRAFIA (mașina de scris), fie STENOGRAFIA, CONTABILITATEA CORESPONDENȚA, LUCRARI DE BIROU sau LIMBI STRAINE, ca Engleza, Rusa, Franceza, Germana.

Se eliberează DIPLOMĂ.

Se scrie, se copiază și se TRADUCE orice acte, coresdondență, literatură, etc. în și din toate limbile.

Se multiplică CURSURI pentru d-nii STUDENȚI în ori câte exemplare la o mașină specială de multiplicat.

Inscrierea la orice oră din zi la: ȘCOALA DE STENODACTILOGRAFIE din strada MUZELOR Nr. 9 (vis-a-vis de Liceul Oltea Doamna).

DOCTOR
S. A. DAVID
Boli interne
și de copii, boli de femei
Venerice, Sifilis
Blenoragia, vindecă radical în 9 ore (Penicilina)
Iași, str. Costache Negri 3 (colț Elena Doamna)
Cons. 8—12 dim. și 2—9 seara

PIERDUT diploma de bacalaureat Nr. 501 | 11530 | 188241 din 20 Oct. 1943, pe numele Profir Sergiu, eliberată de Liceul băeți Iași. O declar nulă.

PIERDUT carnet de frecvență pe numele Profir Sergiu cu Nr. 384 | 45 | 46 facultatea construcție. Il declar nul.

PIERDUT cartea de muncă No. 0291025 pe numele Afrimei Leib. O declar nulă.

PIERDUT buletinul populației, dovada dela recensământ și mai multe acte pe numele Alexandru Arabu str. Vasile Stroescu 12. Le declar nule.

Vânzători de ziare

Se angajează în condițiuni avantajoase

Doritorii se vor adresa la Oficiul de Difuzare

Apel către toți sindicaliștii sanitari din orașul și județul Iași

In grija pe care Guvernul Republicei Populare Române o arată pentru ridicarea materială și morală a țării noastre, problema sănătății poporului se așează pe primul plan.

Comisiunea interministerială desemnată în scopul dirijării acțiunei de ridicare a nivelului sanitar, a înțeles că primul accent trebuie pus pe problema murdăriei și păduchelui, care nu numai că reprezintă mijlocul de răspândire a tifosului, exantematic și al febrei recurente, dar este și simbolul necurățeniei și a neștiinței în care a fost lăsată de vremuri, populația muncitoare dela sate și orașe.

In campania aceasta care va începe la 15 Februarie a. c., muncitorimea sanitară de toate categoriile are un rol de cea mai mare însemnătate, căci ea constituie elementul de bază al acțiunii și de felul cum va înțelege ca să-și îndeplinească misiunea, depinde succesul.

Sindicaliștii sanitari

Muncitorimea și țărănimea trebue convinsă de adevăratul sens al acțiunii. Ea trebuește făcută să înțeleagă că toată această strădanie e pentru binele tuturor.

Să pornim cu gândul că populația nu trebue jignită și umilită de acțiunea noastră și că lupta se duce cu parazitul nu cu acel parazitat.

Să căutăm a convinge pe oameni de necesitatea de a păstra curățenia. Să le arătăm cum să o facă.

Să înțelegem că fără convingerea aceasta pe care sindicatele o pot sădi în mintea fiecăruia, acțiunea întreagă, cu oricât personal și cu orice materiale ar fi ea dusă, nu poate da roade durabile.

Să punem toată priceperea, munca și credința noastră în slujba acestei înalte opere de ridicare a semenilor noștri.

SINDICATUL SANITAR IAȘI

Abonați-vă la OPINIA

Filarmonica de Stat „Moldova"
sala Teatrului Național
Duminică 15 Februarie 1948
ora 11 dimineața
Concert Simfonic
Nr. 13
Dirijor: Maestrul Mircea Bârsan
Director General al Muzicei — București
PROGRAM:
de MUZICĂ RUSĂ
1) Beethowen: Simfonia 5-a
2) Rabaud: Procesiunea nocturnă
3) Glazunov: Stenka Razin
a. Dans Rus
4) Stravinsky b. Dansul vizitiilor din baletul „Petruşka"
Prezentarea programului, Prof. C. Georgescu
Biletele la agenția Barach
Prețul locurilor: Lei 80, 60, 50, 40
Intrarea publicului după începerea concertului este interzisă

Cinematograful «PHOENIX»
prezintă, o realizare unică a studiourilor sovietice din Leningrad
DOUA LUMI
cu O. Jacov, I. Savchiev și A. Petuhova

Cinematograful „SIDOLI"
Cel mai captivant, cel mai interesant, cel mai nou film sovietic
Secretele contra spionajului
cu: M. Beliman, M. Macliarski și C. Isaiev

Azi la
Trianon

ULTIMA ORA

Apărarea Patriotică
şi-a încheiat activitatea şi s'a încadrat în alte organizaţii democratice

Camitetul Executiv al Apărării Patriotice, întrunindu-se în ziua de 5 Ianuarie 1948 şi analizând sarcinele cari stau în faţa organizaţiei în actualele condiţiuni politice create de marile succese înregistrate de forţele democrate din ţara noastră, care au dus la instaurarea Republicii Populare Române, constată că:

A) Obiectivul principal al Apărării Patriotice care a constituit baza tuturor sarcinilor ei în cei peste 20 ani de activitate a fost:

a) Sprijinirea morală şi materială a victimelor teroarei fasciste şi a familiilor eroilor căzuţi în lupta pentru libertatea şi democraţia poporului român.

b) Popularizarea luptei eroice împotriva reacţiunii şi fascismului.

c) Educarea maselor largi populare în spiritul devotamentului şi abnegaţiei de cari au dat dovadă fruntaşii luptei de eliberare a poporului român.

d) Mobilizarea în acţiuni de solidaritate cu acele popoare ce mai sunt şi astăzi victimile teroarei imperialiste şi războiului.

Aceste sarcini sunt astăzi îmbraţişate cu toată autoritatea de către Federaţia Naţională a Foştilor Deţinuţi şi Deportaţi Politici înfiinţată în Martie 1947.

B) După terminarea războiului, Apărarea Patriotică a îmbrăţişat problema asistenţei copilului şi problema lumii IOVR.

In momentul de faţă toate organizaţiile feminine s'au unit într'o puternică organizaţie Uniunea Femeilor Democrate din România, care printre preocupările ei principale a pus ocrotirea mamei şi a copilului, socotind că unităţile noastre de asistenţă a copilului au să treacă la această organizaţie.

Schimbarea intervenită la Ministerul de Finanţe prin venirea în fruntea sa a unuia din cei mai devotaţi şi încercaţi luptători pentru binele poporului, d. Vasile Luca, a creiat condiţiuni favorabile pentru soluţionarea de către Stat a problemelor privind lumea I. O. V.

*

In lumina acestor constatări, Comitetul Executiv al Apărării Patiotice în complectă înţelegere cu organizaţia de femei şi cu Federaţia Naţională a Foştilor Deţinuţi şi Deportaţi Politici, a hotărît ca:

Obiectivul principal al Apărării Patriotice arătat mai sus să treacă la Federaţia Naţională a Foştilor Deţinuţi şi Deportaţi Politici care va continua sarcinile iniţiate ale Apărării Patriotice în condiţiunile politice noui create.

Iar unităţile de asistenţă a copilului să treacă la organizaţia de femei.

In vederea îndeplinirii acestei hotărîri, comisiuni speciale s'au deplasat între 14-18 Ianuarie 1948 în fiecare judeţ în parte şi în înţelegere cu conducerea organizaţiilor locale ale Uniunii Femeilor Democrate şi Federaţia Naţională a Foştilor Deţinuţi şi Deportaţi Politici, au luat măsuri concrete de organizare.

Odată cu organizarea s'au predat organizaţiilor şi patrimoniile respective.

Apărarea Patriotică îndeplineşte misiunea patriotică, activiştii organizaţiei s'au încadrat în alte organizaţii, unde vor munci conştienţi, cu devotament şi elan pentru înflorirea Republicii Populare Române.

Atragem atenţiunea că începând dela data publicării prezentului comunicat, toate imprimatele, scrisori cu entete, delegaţii cu sau fără timbru sec, chitanţiere, ştampile, etc. etc., emise în numele Apărării Patriotice pierd orice valabilitate.

COMITETUL EXECUTIV AL APARARII PATRIOTICE
Bucureşti la 10 Feb. 1948

Doua magazine de Stat la Iaşi

BUCUREŞTI 13.— Ziarele anunţă că, printr'o decizie a ministerului de industrie şi comerţ, se vor înfiinţa la Iaşi două întreprinderi comerciale de stat, una denumită „Iaşul" având ca obiect vânzarea de articole de îmbrăcăminte, încălţăminte, toaletă, voiaj etc., iar cealaltă „Ciocanul", pentru vânzarea articolelor de fierărie brută şi lucrată, articole tehnice sanitare, alectro-tehnice articole de menaj, etc.

Un meseriaş ieşan
se sinucide prin strangulare

O impresionantă sinucidere a fost înregistrată astă noapte, în localitate.

Iată cum s'au petrecu lucrurile:

Azi dimineaţa s'a prezentat la poliţie relatând că vecinul său C-tin Săräceanu din str. Plevnei 7, şi-a pus capăt zilelor prin stangulare.

Deplasându-se la faţa locului un comisar, s'a stabilit că sinucigaşul şi-a curmat firul vieţii strangulându-se cu un lanţ de fier.

Intrucât sinucigaşul se bucura de o bună reputaţie în cartier, fiind un bun meseriaş zidar, funestul gest a provocat o profundă impresie.

Deoarece victima n'a lăsat nici un fel de indiciu din care să se deducă motivele care l-au dus la sinucidere a fost deschis o anchetă.

Stare de asediu la Atena

ATENA 13. — După cum anunţă FRANCE PRESSE, în urma activităţii partizanilor în regiunea Atena, guvernul a hotărît să extindă asupra întregului teritoriul art. 9 al legii din 1946, care prevede măsuri excepţionale, ca efectuarea de percheziţii în timpul nopţii, interzicerea circulaţiei la anumite ore, oprirea vehiculelor şi controlul indentităţii pasagerilor.

Importăm trei milioane de becuri din Ungaria
Producţia de becuri va fi normalizată

In urma tratativelor purtate cu o delegaţie maghiară sosită la Bucureşti de câteva zile, s'a încheiat un aranjament comercial potrivit căruia Ungaria va livra României în cursul anului 1948, în total 3 milioane unităţi becuri (material de fabricaţie pentru 2 milioane becuri) exclusiv globurile de sticlă ce se fabrică în ţară. In plus se va mai importa în acelaş interval de timp un milion becuri gata.

Prima serie de 300.000 unităţi au fost împachetate şi vor fi încărcate în vagoane cu destinaţia România, imediat după întoarcerea delegaţiei maghiare la Budapesta.

O serie egală de becuri gata vor fi livrate în cel mai scurt timp pentru a satisface necesităţile imediate.

Latura comercială a acestui aranjament a fost perfectată la Budapesta acum câtva timp de o delegaţie comercială alcătuită din reprezentanţi ai societăţii „Tungsram" şi „Ajax". Latura guvernamentală a fost perfectată eri.

In două trei luni, fabrica de becuri „Tungsram" va începe producţia normală de becuri, având la dispoziţie o cotă importantă din unităţile comandat în Austria şi care vor sosi între timp.

In prezent fabrica „Tungsuam" dispune de o rezervă de numai 50 mii unităţi din care cauză producţia ei este redusă actualmente la 1800-1900 becuri pe zi, faţă de o capacitate de producţie zilnică de 8800 becuri. Această capacitate se tinde a fi mărită prin utilizarea fabricei cu noui maşini.

Noul ambasador
al Angliei în St. Unite

LONDRA 13 — In locul lordului Envanchapel care şi-a anunţat retragerea, ministerul de externe a numit pe sir Oliver Franc în postul de ambasador al Marei Britanii în Statele Unite.

Noul ambasador este decan al unei facultăţi a Universităţii din Oxford.

Citiţi OPINIA

219 epurări
din centrala INCOOP-ului

Prin decizia Comitetului de Direcţie al I. N. Copului au fost îndepărtaţi 219 funcţionari din Centrala I.N.Copului, ca „elemente" incapabile, afaceriste, reacţionare, birocratice şi intrarea în I.N.Coop pe bază de favoruri şi nepotism.

Printre cei epuraţi din I. N. Coop. —după cum anunţă „Cooperaţia" Nouă" — se află şi d. Gh. Haneş, directorul de cabinet al d-lui Romulus Zăroni, ministrul cooperaţiei.

Deasemeni, au fost îndepărtaţi d-nii: Aristide Munteanu, Traian Riţu, subdirectori; Virgiliu Cucu, Vlad Ion, C. Olteanu, C. Mandache, N. Cojocaru, şefi de serviciu, etc.

In vederea campaniei de însămânţare a sfeclei de zahăr, a fost perfectat un import de 20 vagoane de sămânţă de sfeclă de zahăr din Anglia.

Transportul urmează să sosească în ţară cel mai târziu până la data de 25 Martie a. c.

Luni 15 Februarie crt.

Incepe la Iaşi
recensământul animalelor

Incepând din ziua de 15 până la 20 Februarie 1948 se va face recensământul animalelor din cuprinsul oraşului Iaşi.

Scopul acestui recensământ este de a cunoaşte exact ceiace avem, pentru a şti lipsurile pe care trebuie să le complectăm, ştiind că nu putem face o bună gospodărie decât atunci când cunoaştem ce avem de gospodărit.

Pentru a se evita cheltuelile pe care o asemenea operaţie le necesită prin angajarea personalului care să viziteze gospodăriile, capii de familie sunt rugaţi ca în intervalul dela 15—20 Febr. inclusiv, să se prezinte la Circ. Poliţienească unde domiciliază şi unde vor da relaţii asupra animalelor ce posedă.

Pentru a se avea un control al celor prezentaţi şi pentru a se evita sustragerea populaţiei dela acest recensământ, declaranţilor li se vor ştampila cartele alimentare (atât a capului de familie cât şi a membrilor) iar cei ce nu vor avea cartelele ştampilate nu vor primi raţia de pâine şi nici altele.

Populaţia este invitată să se prezinte la circumscripţia poliţienească unde domiciliază pentru a da relaţiile cerute şi a i se viza cartela de alimente.

Abonaţi-vă la OPINIA

Un film documentar
despre redarea vederii orbilor

MOSCOVA 13 — TASS transmite: Un nou film de popularizare ştiinţifică, intitulat „Ei pot din nou să vadă" va fi în curând prezentat pe ecranele sovietice. Filmul tratează realizările faimosului om de ştiinţă academicianul Vladimir Filatov şi arată cum doctori au reuşit să redea vederea bolnavilor care suferă de cataractă.

In ultimii ani, Vladimir Filatov a desvoltat metoda sa de transplantare a corneii, redând astfel vederea unui număr de peste 800 de orbi.

Filmul prezintă cea de a 840-a sa operaţie.

Peste 1.300 transplantări de cornee au fost făcute în Institutul experimental de oftamologie al Ucrainiei, înfiinţat de către academicianul Filatov.

Muncile agricole

BUCUREŞTI — 13 Dela 1—9 Februarie s'au arat în toată ţara 193.000 ha. iar în Muntenia, Dobrogea şi Banat s'au început şi însămânţările.

Incendiu
la un spital din Anglia

NEWFONNDLAND 13 — Reuter transmite:

Un număr de 35 de persoane au pierit în incendiul care a distrus un spital particular pentru saraci în cursul zilei de Marţi. Cele mai multe din tre victime au fost formate din bolnavii care stăteau în pat şi a căror vârstă varia între 70 şi 90 de ani.

Vânzători de ziare
Se angajează în condiţiuni avantajoase

Doritorii se vor adresa la Oficiul de Difuzare

ORA 12

Scăderile continuă
la bursele din Statele Unite şi Anglia

NEW-YORK 13.— De unde în primele zile scăderile la bursă erau numai la produse agricole, eri şi alaltăeri au scăzut brusc şi efectele industriale. Astfel acţiunile marilor trustnri: „Standard Oil Comp", „United Steel", „G-rals Motors" etc... au scăzut cu câte 1-2 do ari de bucată.

Intr'o singură săptămână scăderile acţiunilor în Statele Unite au atins cifra de 750 milioane lire sterline.

La bursa din Londra deasemeni acţiunile sunt în scădere.

O nouă victorie a tineretului
încadrat în munca voluntară

BUCUREŞTI 13. — Brigada de tineri voluntori a terminat construcţia conductei de gaz Cianu-Mare—Cluj, în 27 zile.

Specialiştii susţineau că lucrarea nu poate fi terminată înainte de Noembrie viitor în timp ce Comisia de Redresare Economică îi fixase termen până la 1 Mai.

Tinerii voluntari prin munca lor neprecupeţită, au terminat lucrarea mai devreme decât se aştepta cineva.

Prin construcţia voluntară a celor două conducte: Agnita Botorca Cianu Mare s'au economisit Statului 527 milioane lei.

Nepotul generalului Rădescu
arestat la graniţă

BUCUREŞTI 13. — Organele poliţieneşti dela frontiera au arestat eri pe Ovidiu Sachelarie, nepotul generalului Rădescu, în timp ce încerca să treacă clandestin graniţa.

Ovidiu Sachelarie a fost profesor universitar pe timpul lui Antonescu.

O NOUA AFACERE
cu aur şi devize

BUCUREŞTI 13 — O mare afacere cu aur şi devize a fost descoperită în Capitală de organele Controlului Economic. Banda de traficanţi era formată din 10 persoane având in frunte trei negustori cunoscuţi: Tutelman, Buciu Iacob şi Ebenştein Nusem-

Nereguli la o cooperativă
actoricească

BUCUREŞTI 13 — Cunoscutul actor şi cântăreţ Titi Botez este implicat în fraudele dela Cooperativa „Nottora" a Sindicatului artiştilor din Bucureşti.

Primăria Municipiului Iaşi

Aduce la cunoştinţa tuturor cetăţenilor să ţie în perfectă stare de curăţenie closetele.

Serviciul vidanjelor va vizita toate imobilele pentru a face controlul.

PIERDUT cartea de muncă No. 02970 pe numele Gherman Vladimir. O declar nulă.

Duminică vor fi închise pieţele alimentare
Raţia de pâine va fi distribuită mâine Sâmbătă

COMUNICAT

In vederea campaniei contra tifusului exsntematic se atrage atenţiunea întregei populaţiuni a acestui Municipiu că în ziua de Duminică 15 Februarie a. c. vor fi închise pieţele alimentare, târciumile, cafenelele, brutăriile, matineele dela cinematografe până la ora 18.

In această zi toţi cetăţenii, între orele 8 şi 18, vor trebui să fie prezenţi la domiciliul lor, când vor fi vizitaţi de echipele sanitare.

Sfătuim populaţia ca să se aprovizioneze cu cele necesare din timp, urmând ca raţia de pâine să fie distribuită Sâmbătă, 14 în loc de Duminică, 15 Februarie.

Primarul Municip. Iaşi
Anton Paluga

Secretar general
G. G. Săvescu

BIBLIOTECA UNIVERSITĂȚII -IAȘI- Nr. 428

ANUL 40

ABONAMENTE

Lei 450 : : : : : : : 3 luni
„ 5.000 Intreprinderi, autorități pe un an

Atelierele tipografice
IAȘI, Str. ȘTEFAN CEL MARE 50-52

4 Pagini 5 Lei

OPINIA

ZIAR POPULAR COTIDIAN

Duminică 15 Februarie 1948

Redacția și Administrația
IAȘI, STR. LAPUȘNEANU Nr. 37

TELEFOANE
Redacția, . . Nr. 1203
Administrația . . 2042
Serv. de noapte . . 2088

Director C. R. GHIULEA

O nouă inițiativă locală

Printre dezastrele provocate de război în orașul nostru se numără și devastarea monumentalului spital dela Copou al Asigurărilor Sociale.

Această operă spitalicească, cea mai modernă din sud-estul european, era o mândrie a muncitorimii moldovenești și fusese înfăptuită, cu multă trudă și cheltuială, din obolul lumii muncitoare, pentru alinarea suferințelor trupești ale salariaților din Moldova de Nord.

După aproape trei ani dela terminarea războiului încă nu se găsise soluția și posibilitățile rapide de refacere a marelui spital. S'au îndeplinit unele lucrări de conservare, s'au întocmit devize, s'a deschis un șantier de lucru. Dar treaba lâncezea. Casa Centrală A. S. nu dispunea de fondurile trebuitoare.

S'a pus, și în cazul acesta, problema imboldului ce trebue dat de inițiativa locală. Și s'a produs dintr'odată acest imbold, datorită conducerei ieșene a P.U.M.

Folosind ambiția salariaților locali de a-și păstra și a repune în funcție spitalul lor, conducerea P. U. M. a determinat sindicatele și diverse instituții ieșene să-și ia sarcina refacerii spitalului.

Fiecare sindicat și fiecare instituție, concentrate în munca și necesitățile proprii, au înțeles că posedă totuși, un surplus de energie și de posibilități care poate fi pus în slujba colectivității. Și acest surplus a fost oferit pentru opera proectată. Se vor angaja meșteri, se vor procura materiale, se vor face prelucrări benevole în atelierele locale.

Intelectualii tehnicieni s'au asociat la hotărîrea muncitorilor, pentru a coordona și dirija lucrările. Și astfel, marele spital va fi refăcut și utilat în scurt timp, spre a sta la dispoziția bolnavilor.

În plină campanie sanitară, inițiativa dela Iași e una din operele cele mai pozitive, în spiritul constructiv al regimului popular democratic. Și e o formă superioară de aplicațiune a muncii voluntare pornită cu atâta elan în toată țara.

Dovada de voință și abnegație a ieșenilor de a-și reface târgul nu va lăsa indiferente autoritățile centrale. Ele vor aprecia desigur efortul local și-i vor înlesni posibilitățile de succes.

Dar meritul întreg va fi al nostru și al inițiatorilor locali, îndemnați la acțiune de un regim popular al muncii, al creației și al optimismului.

Campania anti-exantematică

In plină desfășurare a acțiunii sanitare

O nouă ședință ținută la Prefectură. Județul Iași dat ca exemplu pe țară pentru inițiativă

Eri dimineață a avut loc la Prefectura de județ, în cadrul campaniei sanitare, o nouă ședință sub președinția d-lui Dr. Costăchel, Secretar-general la Ministerul Sănătății.

Din partea autorităților locale au participat; d-nul Insp. Chesler, d. prefect C. Bordeianu, Pr. Ciolan, Prof. Cornelsohn, Dr. I. Spânu, Dr. Andronovici, d. Condrea, D-na Rusu, D-na Dr. Franche, Dr. Solomon L, Dr. Strat, Iavorschi-U. T. M, d. Mazilu din partea P. U. M., Dr. Waserman, Dr. Badărău, Capitan Mihăilescu, Surugiu, Dr. Weisselberg, d. Carare, Dr. Lăzărescu etc...

Deschizând ședința d. Dr. Costăchel arată rezultatele inspecțiilor făcute de d-sa în județele din Moldova.

Pretutindeni, campania împotriva tifosului exantematic a început cu un deosebit elan. Oamenii își dau tot mai mult seama că această campanie constituie o piatră de încercare pentru maturitatea politică și spiritul de solidaritate socială de care trebuie să fie animați toți cetățenii acestei țări.

Și unele lipsuri

D-sa arată în continuare că afară de entuziasmul care domnește pretutindeni a întâlnit și unele deficiențe în muncă care vor trebui să fie remediate imediat.

Astfel, s'a constatat lipsa unei colaborări perfecte în muncă între organele administrative și organizațiile de massă.

Deasemenea au fost înregistrate unele întârzieri în munca pe care trebuie s'o ducă comitetele de sanătate.

De-acum înainte însă, nimeni nu trebuie să mai lucreze în mod separat sau într'un spirit sectarist.

Omul nostru a dat dovadă de inițiativă

Dl. dr. Costăchel dă apoi ca exemplu pe țară în ceeace privește inițiativa locală județele Dolj și Iași.

In Dolj acțiunea a fost cea mai rapidă și mai viguroasă. Sute de case au fost deparazitate și focarele epidemice au fost depistate cu cea mai mare meticulozitate. Dacă la Iași această muncă încă n'a fost începută pe teren, în

Z. SANDU

—Continuare în pag. 3-a—

Aportul Crucii Roșii în acțiunea de combatere a tifosului exantematic

In actuala campanie sanitară, Regionala Crucii Roșii aduce un aport din cele mai importante în acțiunea de combatere a tifosului exantematic.

Astfel, în județele din Moldova, Regionala Crucii Roșii are în momentul de față 20 spitale cu un număr total de 480 paturi care sunt deservite de 37 infirmiere.

In județul Iași au fost înființate 4 spitale cu un număr de 120 paturi, având la dispoziție 12 infirmiere, 2 infirmerii cu 30 paturi.

Realitatea fundamentală: pacea

Prin recentul tratat încheiat cu Uniunea Sovietică, guvernanții țării au dovedit din nou poporului că strădania lor are un țel, sprijinirea tuturor acțiunilor folositoare păcii și securității generale.

Ceeace este necesar de remarcat, e faptul că alături de activitatea politică a guvernanților, întreg poporul nu uită condițiunile realității în care trăește. Atât obiectivele acțiunilor, cât și metodele concrete pentru atingerea lor, izvorăsc din analiza riguroasă și exactă a acestor realități, care domină în ultimul timp toate preocupările lui.

Realitatea aceasta fundamentală este pacea.

In ciuda svonurilor lansate de o mână de interesați suntem convinși că victoria în aceste eforturi de muncă este o condiție necesară pentru construirea unei vieți mai bune și mai omenești, a unei vieți de progres.

Singura atitudine justă este aceia formulată cu atâta vigoare în lozinca: *Totul pentru reconstrucție.*

Massele tot mai largi ale poporului dau pe zi ce trece mai multe dovezi de identificare cu această lozincă. Ea intră din ce în ce mai adânc în conștiința poporului român, devine cuvântul de ordine pentru toți acei cărora le este dragă patria și viitorul ei. Muncitorii din toate unghiurile țării, minierii din Valea Jiului, muncitorii ceferiști și din alte ramuri industriale ne dau zilnic exemple pilduitoare în cadrul acestui efort general. Peste tot se duc acțiuni pline de elan pentru mărirea randamentului în producție, pentru a da cât mai mult pentru refacere.

Exemplul lor inspiră pe toată lumea. Așa s'au născut brigăzile muncii voluntare

SAVEL DAVICU

—Continuare în pag. 3-a—

Bătrânul medic Voronov vrea să reînceapă operațiile de întinerire

Vă amintiți de doctorul Serghiu Voronov?

E o poveste veche, de peste 40 de ani.

S'a răspândit deodată vestea că medicul rus întinerește oamenii, prin grefarea de glande extrase de la maimuțe,—în special de la cimpanzei care au conformația fizică foarte asemănătoare cu a omului.

Părerile erau contradictorii. Unii savanți contestau concluziile lui Voronov. Se întâmplau într'adevăr și încercări de întinerire nereușite. Dar se produceau și cazuri pozitive.

In orce caz, s'ar părea că Voronov a izbutit să-și aplice sieși secretele întineririi, deoarece astăzi are 81 ani și se simte în plină putere. Ba e însurat de câțiva ani cu o tânără și frumoasă vieneză care își apreciază foarte mult soțul. D-na Gertrude Voronov e cea mai devotată colaboratoare a savantului, ajutându-l în cercetările științifice.

Metoda de grefe a lui Voronov, dacă nu s'a extins în chestiunea întineririi, a dat în schimb rezultate remarcabile în privința desvoltării fizice și intelectuale. In mai multe cazuri, a izbutit să desvolte trupul copiilor piperniciți sau să dea inteligență arieraților, prin grefarea glandei tiroide cu glandă de cimpanzeu. Dacă operațiile n'au fost prea dese, lucrul s'a datorit dificultăților foarte mari întimpinate pentru procurarea de cimpanzei.

In lunga-i carieră, Voronov a scris studii interesante despre forma materială a inteligenții, care vor stimula și pe alți cercetători să-i urmeze și să-i perfecționeze metoda.

Astăzi, Voronov s'a instalat în sudul Franței, pe Coasta de Azur; și cu toată vrâsta înaintată, e hotărât să-și continue intens activitatea științifică. In special e în căutare de cimpanzei pentru a încerca să reîntinerească oamenii bătrâni. Poate că și-a pus în gând să-și facă o autooperație...

—Continuare în pag. 3-a—

Lupta contra tuberculozei

Bolile sociale constitue apanagiul epocii capitaliste. In nici o altă epocă ele nu s'au întins în atâta suprafață, întrucât în nici o epocă nu s'a reușit să se adune pe spații atât de reduse, masse formidabile de oameni obligați să trăiască și să muncească în condițiuni extrem de mizerabile, ca în evul capitalist. Dacă România se poate număra printre țările mai puțin înaintate din punctul de vedere al unui asemenea regim de producție, în schimb poporul român a avut teribila soartă de a suferi de pe urma tuturor exploatărilor și bolilor sociale specifice regimului: la țară pelagra și mortalitatea infantilă, la orașe tuberculoza și peste tot sifilisul.

In special tuberculoza a prins rădăcini adânci la noi în țară datorită inconștienței, dacă nu nepăsării criminale a forurilor conducătoare istorice. Nu suntem chemați ca la această rubrică să facem o desbatere științifică a propagării baccilului. In schimb putem atrage atenția populației, că trebue să profite de inițiativa forurilor sanitare care prin cazierele ce le întocmesc, depistează baccilul tuberculozei oriunde se găsește. Această inițiativă devine salutară pentru sănă-

LUCA MATEI

—Continuare în pag. 3-a—

Campania agricolă de primăvară

Dela 1—9 Februarie s'au arat în întreaga țară 193.000 ha. In Muntenia, Dobrogea și Banat au început chiar și însămânțările

Tâlcul asasinării lui Gandhi

Vestea asasinării lui Mahatma Gandhi a provocat indignarea întregii lumi progresiste. Presa reacționară din Anglia și America n'a putut să nu țină cont de starea de spirit produsă de asasinarea octogenarului, care și-a consacrat întreaga viață luptei—ce-i drept în felul cum a înțeles el—pentru unitatea și independența țării sale. Iată cum se explică că ziarele trusturilor imperialiste au fost nevoite să declare că asasinarea lui Gandhi este „o crimă absurdă a unui fanatic".

Dar oricât s'ar strădui presa reacționară, ea nu va fi în stare să ascundă cauzele adevărate ale asasinării lui Gandhi. Aceste cauze pot fi ușor descoperite, de oricine care va cerceta în mod obiectiv. istoria recentă a Indiei și rolul pe care l-a avut Gandhi în lupta de eliberare a ei de sub jugul imperialismului englez.

După cum se știe, popoarele Indiei duc de mult timp lupta pentru independența lor. Gandhi—deși a folosit metode greșite—a fost totuși până în ultima clipă a vieții sale alături de cetățenii Indiei. Prin aceasta, el și-a câștigat un imens prestigiu pe care l-a folosit pentru a preîntâmpina lupta fratricidă atât cu atâta zel de imperialiștii englezi și slugoii lor din India.

Mult timp, Gandhi, nu a înțeles care este adevăratul dușman al Indiei. Aflându-se în Africa de Sud și luptând împotriva asupritorilor poporului indian, Gandhi a crezut că vinovați de discriminările rasiale față de indieni sunt stăpânii acestei țări și nu imperialiștii englezi. Abia în 1919 el și-a dat seama de greșala sa. Cu adâncă revoltă în inimă, și-a amintit el de anii când a colaborat cu dușmanii principali ai țării sale—imperialiștii englezi. Drept expresie a ruperii totale cu imperialiștii asupritori ai poporului său, Gandhi a înapoiat ordinul pe care englezii i-l conferiseră pe vremuri.

De atunci, din anul 1919 Gandhi n'a încetat nicio zi lupta împotriva asupritorilor. Nu se poate spune că Gandhi n'a știut care este forța cu adevărat capabilă să ducă poporul indian la libertate și independență.

In telegrama pe care a trimis-o unui comunist englez în 1942, el a declarat că numai comuniștii sunt acea forță dela care poporul indian poate aștepta satisfacerea revendicărilor sale,

Gandhi știa cât preț se poate pune pe făgăduielile imperialiștilor, care în timpul războiului când aveau nevoie ca în Iida să fie liniște, au promis prin glasul lui Churchill că vor acorda acestei țări independența. Speranțele pe care și le-au pus popoarele Indiei că odată cu victoria asupra Germaniei hitleriste și Japoniei militariste ele vor capata libertate, s'au spulberat. Churchill nici nu s'a gândit să satisfacă revendicarile indienilor, iar laburiștii care i-au urmat, la guvern s'au dovedit a fi și mai imperialiști decât predecesorii lor.

Temându-se ca nu cumva,

—Continuare în pag. 3-a—

Tratate și „lecții de democrație"

Delegația guvernului român, care a semnat acordul de prietenie, de colaborare reciprocă și de asistență mutuală la Moscova, s'a înapoiat în Capitală.

Delegația ministerială a fost întâmpinată în toate gările cu urale și flori. Poporul avea cunoștință de clauzele tratatului semnat; poporul își dădea entuziasmat adeziunea sa totală.

In același timp ziarele ne aduc știrea că între guvernul american și cel italian s'a încheiat un tratat. Tratatul acesta este însă secret. Ziarele italiene de stânga se întreabă, pe bună dreptate, care sunt cauzele care determină guvernul lui de Gasperi să nu facă cunoscute opiniei publice clauzele tratatului semnat.

Presa de stânga italiană vorbește despre o imixtiune americană în afacerile interne ale statului italian.

Presa democrată italiană vorbește despre pregătiri americane în vederea unui nou război, un război pe care poporul peninsulei nu-l dorește și n'are interes să-l poarte.

Intr'adevăr aci trebuesc căutate motivele care i-au determinat pe semnatari să nu divulge poporului conținutul acordului.

Poporul dorește pacea și tratatul are scopuri agresive. Poporul se vrea stăpân în țara lui și tratatul prevede subordonarea Italiei intereselor trustmeni-lor iankei. Poporul, deaceea, nu trebue să cunoască ceeace se petrec în cancelariile ministerului de externe.

Pe de altă parte americanii nu îndrăznesc încă să-și desvăluie complect intențiile. Căci, deși fac experiențe la Bikini, și expediții în toată regula în Grecia, deși controlează deschis armata și economia persană, deși încearcă să transforme Germania vestică într'o bază de atac, diplomații americani mai vorbesc — în cadrul O.N.U-lui sau la conferințele internaționale — despre pace. E politica dumnealor.

Ceeace ne miră este faptul că acești domni, care nu se simt obligați să aducă la cunoștința popoarelor ceeace plănuesc, acești domni care acționează împotriva spiritului popoarelor în fruntea cărora se găsesc, acești domni ne oferă nouă — cu o generozitate suspectă — nouă și conducătorilor noștri politici, lecții de democrație.

Ne servesc nouă lecții de democrație, deși la noi poporul este ținut în curent cu ceeace se petrece în cabinetele Ministerului de Externe, deși poporului nostru îi se oferă în felul acesta posibilitatea să judece pe conducătorii săi, după realizările dobândite de linia intereselor lui. Cam aceasta știm noi că înseamnă democrație.

Profesorii occidentali, ne servesc însă regulat lecții noui despre democrație, despre democrația lor.

Dar trebuie să mărturisim că profesorii sunt mai ageamii, mai agasanți și mai neconvingători chiar decât un creditor fără tact care-și cere datoria într'un moment critic pentru debitor.

Deaceea, n'ar strica să-și conserve energia și să ne mai... slăbească.

VICTOR NEDELCU

Literatură și Artă pentru toți

Munca voluntară — Desen de LIGIA MACOVEI

Caracteristicele culturii sovietice: autocritica și libertatea

Ceeace ne-a impresionat în mod deosebit atunci când am citit raportul de partid pe care Jdanov l-a făcut în legătură cu manualul de istorie a filosofiei occidentale publicat de Alexandrov — a fost, în primul rând, sinceritatea cu care unul dintre conducătorii de frunte ai Partidului Bolșevic a recunoscut deficiențele filosofilor sovietici.

Această autocritică severă probează curajul intelectualilor sovietici de a privi realitatea în față, curajul de a-și recunoaște greșelile, slăbiciunile și hotărîrea de a le lichida.

Intelectualilor burghezi, crescuți în spiritul unui individualism anarhic, le repugnă sinceritatea de a-și mărturisi păcatele, chiar atunci când ele sunt evidente, chiar atunci când ei înșiși sunt convinși de ele. Intelectualul burghez poate cel mult să se „revizuiască".

Aceste „revizuiri", acest „mobilism", trecerea aceasta fără nici un efort, dintr'o tabără în alta este în funcție însă de interese nu totdeauna avuabile, de interesele lui individuale, de interesele clasei al cărei exponent ideologic este. Lucrurile se petrec cu totul altfel în Uniunea Sovietică, unde intelectualul are de rezolvat probleme de natură pur științifică și unde libertatea sa nu este îngrădită de interese personale meschine sau de interesele unei clase sortită de istorie peirei.

Și ne-a mai impresionat un lucru citând acest raport: ne-a impresionat libertatea de care se bucură intelectualul sovietic, spiritul critic sănătos care domnește în cultura sovietică, atenția de care se bucură cultura din partea oficialității.

Intelectualul sovietic se bucură de deplină libertate, spiritul critic sănătos este cultivat și cultura este o problemă de stat în Soviete, fiindcă descoperirile științifice, filosofice, arta, nu pot decât servi clasei muncitoare. În statele capitaliste invențiile care ar putea ușura viața poporului sunt cumpărate de trustmeni, care se tem să nu-și micșoreze câștigurile. E cunoscut faptul că trustul chibriturilor a cumpărat invenția unui tânăr savant care a descoperit un procedeu, prin intermediul căruia, un singur chibrit poate fi utilizat de 1000 de ori.

În statele capitaliste, filosofii sunt abătuți dela misiunea lor primordială, aceea de a transforma omenirea și înzurajați să fabrice teorii mistice, idealiste, puerile. În statele capitaliste, arta care nu poate trăi atunci când este ruptă de realitate, transplantată în sfere, „inaccesibile" omului sau tăvălită în noroi, după caz.

Aceasta deoarece interesele capitaliștilor vin în contradicție cu libera desvoltare a științei, a filosofiei și a artei.

Faptul este verificat și, încă de mult, ilustrul socialist care a fost Jean Jaurès spunea: „Nu mai este azi decât o singură clasă care să poată da gândirii o forță socială: proletariatul. El, care nu se bucură de nici un privilegiu, el care, după cuvintele lui Marx, n'are de pierdut decât lanțurile, el nu se teme de nici un adevăr, căci orice adevăr îl servește. Orice liberă critică care distruge concepțiile învechite și false îi prepară victoria sa. Numai proletariatul este în completă armonie cu adevărul. Veritabila clasă intelectuală este clasa muncitoare, căci ei nu-i este niciodată necesară minciuna" (citat de Rapaport în J. Jaurès „L'homme, le penseur, le socialiste").

Interesele clasei muncitoare merg mână în mână cu știința, cu desvoltarea culturii. Deaceea intelectualul sovietic se bucură de libertate. Deaceea libera discuție este cultivată în Soviete. Da, orice ar zice dușmanii deschiși sau camuflați ai U. R. S. S.-ului, în patria socialismului, libera discuție este cultivată. Ce dovadă mai bună decât faptul că manualul lui Alexandrov, autor consacrat cu premiul „Stalin" o importantă personalitate politică, manualul său este discutat în mod public și democratic?

Cât privește atenția acordată culturii de oficialitatea sovietică aceasta se explică nu numai prin paralelismul dintre interesele clasei muncitoare și progresul culturei umane, ci și prin seriosa pregătire științifică și filosofică a oamenilor politici din Uniune, oameni care și-au însușit perfect cea mai înaintată teorie, marxismul-leninismul. Probă: ușurința cu care Jdanov abordează problemele filosofice.

Din lectura acestui raport de partid, cititorul nu poate trage decât concluzia că în U.R.S.S. cultura are două caracteristici: autocritica și libertatea.

Deaceea oamenii culturii de pretutindeni își îndreaptă privirile spre Răsărit și întorc spatele Occidentului în care un Sartre își scuipă teoriile prin cafenele, un Izord „revoluționează" poezia și un Müller își etalează porcăriile ca un patron de speluncă.

ION LUCREȚIU

A. Jdanov și problemele literaturii

Pe marginea raportului asupra revistelor „Zvezda" și „Leningrad"

(Editura P. C. R.)

Raportul asupra revistelor „Zvezda" și „Leningrad" ținut acum aproape un an în Uniunea Sovietică a stârnit numeroase discuții și comentarii în toate țările, căci problemele expuse în acest raport depășesc evenimentele literare din Leningrad dând lămuririi luminând problemele generale ale literaturei de azi.

Expunerea lui A. Jdanov este una din lucrările clasice leninisto-marxiste, în care nu se folosesc citate savante ci ideia crește convingatoare, dialectică izvorând din realitatea imediată.

Spune Jdanov scriitorilor: Sunteți puși în prima linie a frontului ideologic. În fața noastră stau sarcini uriașe de însemnătate mondială și aceasta trebue să sporească sentimentul de răspundere al fiecărui literat sovietic adevarat față de popor, de stat și de partid, precum și conștiința importantei sarcini pe care o îndeplinește".

Sarcina scriitorului cetățean de pretutindeni, nu numai din Uniunea Sovietică și din țările democrate este deosebit de importantă în această perioadă.

Oamenii secolului al XVIII-lea al burgheziei în ascensiune aveau o zicală: „există trei feluri de ignoranță: a nu ști nimic, a ști cu aproximație ceeace știi și a ști altceva decât ceeace trebue să știi".

Pentru scriitorul timpurilor noastre cele 3 forme ale ignoranței sunt adesea camuflate când o critică justă, necruțătoare nu rupe draperia de vorbe menită să ascundă lipsa de conținut.

Raportul lui A. Jdanov se desvoltă pornind dela două fapte concrete: greșala ce au comis-o revistele „Zvezda" și „Leningrad" de a pune la dispoziția prozatorului Zoscenko și a poetesei Ahmatova coloanele lor, ca să publice o literatură necorespunzătoare, literatura unor purtători de condei care însumează cele trei forme ale ignoranței despre care am pomenit.

Corifeii ideologiei decadente în Europa de Apus sunt începând cu Nietzche, Bergson, trecând prin André Gide până ajungem la Jean Paul Sartre, în Zoscenko și Ahmatova prezintă în felul lor un reflex al decadentismului care, însă în condițiile vieții sovietice nu poate lua amploare, neavând rădăcini în realitatea socialistă. Raportul lui A. Jdanov arată în ce chip se pot strecura unele trăsături de inutilă târzie admirație față de literatură mărginită burgheză din apus, rupta de viața popoarelor, de năzuințele lor cele mai înalte. Sensul acestui raport a fost de a smulge din rădăcini buruienele neplivite ale estetismului dinaintea Mărei Revoluții Socialiste, a repune critica și autocritica în drepturile ei, a arăta cum scriitorul trebuie să exprime ideologia cea mai înaintată și a-i indica rolul uriaș în bătălia ideologică a literaturii.

El condamnă pe creatorii de „opere ce pot semăna numai descurajare, tristețe, pesimism, tendința de a fugi din problemele actuale ale vieții sociale și ale activității, în lumea îngustă a impresiilor personale".

Raportul lui A. Jdanov trasează linia generală a problemelor pe care transformările de structură de la noi, le pune din ce în ce cu mai multă claritate pentru scriitorii noștri, ca și din alte țări.

Este și trebue să fie un îndreptar pentru ei, în marea desbatere ce s'a deschis în privința creației noi, populare, înțelegitoare de popor și pentru popor.

PUNCTE

Cinsprezece directori de producție, regisori și actori de cinematograf britanici au trimis o scrisoare d-lui William Wyer președintele „Comitet lui Hohwoodului" pentru a protesta împotriva deciziilor comitetului pt. activitate antiamericană.

Citâm: „Îi asigurăm pe colegii noștri de toată simpatia noastră și îi felicităm pe aceia care au refuzat să desvăluie la un asemenea examen opiniile și credințele lor personale, pe aceia care luptă pentru menținerea tradițiilor democratice ale Statelor Unite ale Americei.

Scrisoarea este semnată de Lawrance Olivier, Vivien Leigh, Robert Donat, Michael Bacon, etc.

„Bibliotecă de buzunar"

O Editurei de Stat prezintă într'un frumos aspect tehnic cărți de valoare din literatura română și universală.

Traducerile sunt făcute de scriitori competenți, iar operele sunt prezentate îngrijit și cu comentarii adequate

Scriitori ca Voltaire, Baumarchais, Garcia Lorca, Steinbeck, Roger Martin Du Gard, Romain Rolland, Sinclaire Lewis, Vera Inber, etc. au fost redați gratie acestei biblioteci publicului românesc.

Publicul preferă

Se discută aprins problema literaturii: literatura militantă, sau literatură în turnul de fildeș? Iar în timp ce esteticienii discută, publicul hotărăște... Dovada? Nu numai publicul nostru preferă piese de Priestley, Salacrou, Shaw, Simonov etc. ci și răsfățatul public parizian.

În fața unei săli pline, Jean Louis Barrault a cunoscut un imens succes anul trecut în „Nopțile mâniei" de Salacrou. Acum tot el joacă „Procesul lui Kalka-Gide.

Și publicul rămâne acasă...

Odobescu și teatrul

Al. Odobescu s'a ocupat și cu problema de teatru. Într'una din călătoriile sale la Paris i-a cerut marelui actor *Edmond Got* părerea asupra unui proect al său de a înlesni tinerilor români să studieze arta dramatică în Franța, pentru a forma buni actori necesari Teatrului Național din București.

„A fi actor"

Edmond Got i-a răspuns, însă, că după părerea sa tinerii români ar putea învăța arta dramatică și în țara lor, căci ea nu necesită neapărat adaptarea unor anumite mode sau procedee declamatorii, ceeace n'ar adevar se putea deprinde în Franța. „A fi actor — spunea Got — nu înseamnă de loc a fi declamator, nici chiar tocmai dibaci. Acel ce se pricepe numai a spune, a rosti bine, nu este prin aceasta actor. Pe scenă, gestul și jocul de fizionomie impresionează tot atât, ba poate și mai mult decât cuvântul".

„Nici bușteni nici pehlivani"

Și Odobescu face și un comentar al spuselor marelui actor parizian: „Într'adevăr — spune autorul lui Pseudokineghetikos" — ce lipsește mai cu seamă celor mai mulți dintre actorii noștri? Știința de a sta și de a se mișca pe scenă, de a face gesturi potrivite în ceeace spun, adica de a gesticula nici mai mult nici mai puțin decât trebue spre a nu fi nici bușteni inerți, nici pehlivani". Cuvintele lui Odobescu sunt încă actuale.

MEDALIOANE

BERNARD SHAW

Bernard Shaw este tipul intelectualului modern urmărind încă dela începutul activității sale literare scopul predicării unei noi civilizații a unei adevărate împărății a omului pe pământ.

Arma lui Shaw, arma cu care a combătut de la început politica egoistă și ipocrizliile țării sale este o armă de esență divină: „humorul".

Shaw face parte dintr'o familie irlandeză de snobi protestanți. Mama lui l-a crescut însă de la vârsta de zece ani într'o atmosferă de deplină libertate intelectuală și de revoltă împotriva prejudecăților. Grație unui prieten al mamei sale, om genial, care s'a ocupat de copilăria și adolescența lui Shaw, acesta capătă o educație literară și muzicală foarte îngrijită. Cunoaște pe Molière și pe Dickens tot așa de bine ca pe Mozart și Wagner.

În 1895 Shaw începe să publice articole de critică teatrală la „Saturday Review". Odată cu activitatea sa de critic dramatic și-a început și activitatea sa de autor cunoscând din timp gloria care îi aduce independența materială.

Predominanța notabilă a spiritului asupra inimei și a corpului, disprețul pentru tot ce nu este idee și o continuă preocupare intelectuală ar fi poate un punct criticabil în opera lui Shaw.

Însă ca aproape toți intelectualii conștienți ai timpurilor noastre, el a fost întotdeauna condus de dorința de a reforma lumea și de a o face mai în conformitate cu aspirațiile ideale. Socialismul lui Shaw este consecvent. El a rămas socialist până la urmă, în anii de glorie la fel ca și atunci când era un jurnalist mai mult sau mai puțin cunoscut.

Meritul cel mare al lui Shaw este că a putut să se ridice deasupra prejudecăților britanice și mai ales asupra obiceiului înrădăcinat în Anglia de a scuza stupiditatea imbecilă printr'o pretenție de superioritate morală.

Opera lui Shaw rămâne unul din capitolele principale ale istoriei literaturii dramatice. Șarja, ironia, biciuirea moravurilor burgheze înmănunchiate de un puternic salut, au dus la funcția pe care Shaw o ocupă astăzi în calitatea sa de director al unui mare cotidian englez.

Teatrul lui Shaw a rămas în Anglia ca un far luminos și puternic care străbate ceața prejudecăților engleze despicând cărări tot mai puternice pe domeniile noi ale artei.

Nonogenarul englez și-a câștigat cea mai nouă tinerețe luând parte la lupta oamenilor muncii de pretutindeni.

AL. P.

Cântec pentru Grivița Roșie

Mahalaua are cerul de cărbune,
Muncitorul, neagră viața lui întreagă,
Șinele au strâns în cruntă încleștare
Mii de trupuri, și le-au stors de viagă.
Azi e seară-nel de mânie și de foame,
Mâine e pândit de ochi cu teamă,
Mahalaua crește sub norocle,
Și blestemă, și blestemă.
Arde foamea'n burți ca o văpaie.
Pruncii mor cu viața'n pumni chircită,
Peste trupurile ce se 'ndoaie.
Vodă stoarce țara chinuită.
Cântecul mocnește surd sub ape,
Mână aspră plămădește zarul,
Vântul căzu peste cetate
Și se răsturnă paharul.
Grivița lovi'n osânza bucii grase
Ca un ghiont zvârcnit printre măsele,
Ziua socotelii'nvineți pe oase
Carnea șleahtei învechită'n rele,
Și-a ploaut înverșunata haită
Ploi de plumbi în pragul ovilul de chin,
Neputând ucide glasul plin
Al sirenei lui Vasile Roaită.
Zările s'au răsucit atunci,
Hăulindu-i numele departe,
Grivița s'a răsădit în curte,
Pomenire a strâmbelor porunci.
Și-au rămas s'o crească muncitorii,
Legănându-și roșie dorința
Grivița rosti unui popor
Că-i aproape biruința SEN. ALEXANDRU

Comemorări

Date din viața lui Pușkin

Alexandru Serghievici Pușkin, dela a cărui moarte s'au împlinit zilele acestea 111 ani, s'a născut la Moscova la 6 Iunie 1799 dintr'o familie de nobili. În copilărie era tăcut și singuratic, cu o fire întoarsă în interior, dispusă la meditație. Petrece ore întregi în biblioteca tatălui său, unde pasiunea pentru lectură care-i stăpânește își află satisfacere. Aici cunoaște pe Plutarch, Homer, citește operele clasicilor francezi din sec. 17, pe gânditorii Renașterii, și literatura erotică și satirică a Franței din sec. 18. Urmează liceul la Țarscoe-Selo, și-și publică primele poezii în revista școalei. La terminarea studiilor e numit funcționar superior în Ministerul de Externe. Poemul *Ruslan și Ludmila* îi aduce recunoașterea unanimă a înzestrării sale poetice neobișnuite. Deși nobil, Pușkin manifestă o mare simpatie pentru poporul care trăia într'o neagră mizerie, în întunerecul ignoranței. Spiritul său revoluționar, însă, îl mână și mai departe. Simpatia față de popor și generozitatea nu erau suficiente pentru a schimba situația.

Deaceea Pușkin intră în legătură cu grupul revoluționar al „decembriștilor" care încercase asasinarea lui Alexandru I pentru a facilita schimbarea regimului. Prin aceasta, ca și prin câteva versuri ciocotind de indignare împotriva inumanelor legi sângeroaselor procedee ale țarismului, își atrage împotriva sa ura țarului și a oamenilor lui. Socotit primejdios, este deportat.

După ispășirea pedepsei însă, publică o epigramă muscătoare la adresă guvernatorului Vorontzov în a cărui subordine era, și ca urmare este destituit și i se fixează domiciliu forțat. Acum, este perioada cea mai fecundă pentru poet. Scrie: *Eugen Oneghin, Boris Gudonov, Cavalerul de Bronz, Dubrovschi*. Murind țarul Alexandru I îi urmează la tron *Nicolae I* care, orgolios de a avea un „poet al Curții" îl grațiază. În aceste împrejurări Pușkin cunoaște pe Natalia Gontcharov, o fată de 14 ani, cu care se și căsătorește în anul 1831, însă fără entuziasm, cum reese din corespondența sa din preajma nunții. Natașa era însă o femee ușuratecă, și lipsită de scrupul moral, reprezentanta tipică a aristocrației depravate, decadente.

Fiind extaziată de ținuta și manierele unui trupeș ofițer din garda imperială, francez de origine, Georges Charles Dantès, cade sub influența acestuia, ceeace-i provoacă lui Pușkin multe nemulțumiri și deschide șirul unei serii de conflicte. În cele din urmă, pentru a-și apăra onoarea, poetul este silit să reacționeze provocând la d u e l pe curtezanul soției sale. Este rănit grav și moare după câteva zile la 10 Februarie 1837, fiind în vârstă de 38 de ani.

Sbuciumata viață a lui Pușkin stă mărturie a inadaptabilității unui temperament liber de poet, la moravurile unei societăți retrograde, în plină descompunere. Opera lui, plină de semnificații pentru cei mulți, este totuși un mesagiu poetic de adânci rezonanțe. El a îmbinat în modul cel mai ideal vibrarea lirică și aspirația ideologică. Deaceea, Maxim Gorki, a scris cu dreptate: „Pușkin a fost primul care și-a dat seama că literatura reprezintă o cauză națională".

R. N.

Carnet polițienesc

Un fost plutonier hoț evadează de două ori

Acum câteva zile organele circ. III poliție, au reușit după asidue cercetări să captureze un fost plutonier numit Cercel N-lai din str. Hatman Șendrea 36, autorul a nenumărate furturi în localitate. Încarcerat, răufăcătorul profită de faptul că nu era îndeajuns supravegheat și evadează din arest.

Dat în urmărire, evadatul a fost prins în cursul zilei de eri de organele circ. V, poliției,

După o cercetare sumară, Cercel este încarcerat din nou. Se pare însă că fostului plutonier îi place jocul de-a pușcăria, deoarece deșface gratiile arestului și sare în stradă. Spre ghinionul său este însă zărit de gardianul public Zaharia D. care îl somează regamentar. După o urmărire, prin de peripeții prin cartierul Tătărași, cu ajutorul pietonilor, răufăcătorul a putut fi imobilizat și transportat la chestura de poliție. Anchetat de comisarul Părău și detectivul Moga C., hoțul a recunoscut câteva furturi, așa că cercetările continuă.

Un nepot își jefuește unchiul

O interesantă plângere a fost făcută poliției locale de dl. Beldiș Valeriu din str. Rahovei 26.

Acesta cere urmărirea și arestarea nepotului său Andrei Beldiș funcționar P.T.T. din Mediaș pentru furt. Inculpatul fiind în trecere prin Iași, a poposit două zile la unchiul său. La plecare drept mulțumită a luat cu dânsul un pălton de piele și o casetă cu bani și bijuterii. S'au luat măsuri pentru prinderea nepotului hoț, la sosirea sa în Mediaș.

Un tânăr își părăsește părinții furându-i

D'. Oprescu Gh. funcționar C.F.R. din Iași str. Nicolina 86 s'a adresat poliției locale cerând urmărirea și readucerea fiului său N-lai Oprescu în etate de 20 ani.

Acesta a dispărut dela locuința părinților săi acum câteva zile împreună cu o valiză cu îmbrăcăminte. Reclamantul specifică în plângere că fiul său a luat-o înspre Constanța, unde are un prieten.

Au fost luate măsuri pentru prinderea fugarului.

Furt

În cercetarea biroului Judiciar din chestura Iași se află o reclamație introdusă de d. Lupu C-tin din str. St. Andrei 80, împotriva fostei sale servitoare Ecaterina Puffu originară din Bârlad. Reclamantul arată că acum câteva zile, în lipsa sa de acasă, slujnica a dispărut împreună cu două cufere de îmbrăcăminte și lenjerie.

Au fost emise circulări pentru capturarea hoaței.

O elevă de liceu hoață

Poliția locală a primit o circulară de urmărire împotriva tinerei Elena Darie elevă în clasa VI-a a școlei Normale de fete din P. Neamț.

Susnumita a fugit din internatul școlii, în cursul nopții de 11 spre 12 Februarie crt., împreună cu mai multă lenjerie proprietatea școlii. S'a dispus urmărirea fugarei în localitate.

Campania anti-exantematică

Urmare din pag. I-a

schimb autoritățile locale și comandamentul sanitar județean au dat dovadă de multă abilitate după modul cum au organizat strângerea fondurilor și schițarea tacticei acțiunii care va începe Duminică.

Rând pe rând, apoi șefii de autorități și reprezentanții organizațiilor de massă își citesc rapoartele.

Duminică, începutul marei acțiuni pe teren în oraș

Începând de Duminică dimineață, echipele de depistare și deparazitare își vor începe acțiunea pe teren. Va fi vizitat casă cu casă, întregul oraș. Cetățenii vor fi lămuriți asupra pericolului mare pe care-l reprezintă murdăria și necurățenia corporală pentru viața omului. Vor fi învățați oamenii cum să se îngrijească și cum să se spele. Lipsa de mijloace materiale nu poate scuza murdăria. Apă se găsește pretutindeni și din belșug. În gări, trenurile vor fi deparazitate și călătorii pulverizați cu praf D. D. T. sau nitrox n.

În biserici, preoți vor ține în cursul zilei de Duminică predici credincioșilor asupra necesității curățeniei corporale. Deasemenea întreaga preoțime dela sate va intra în comitetele de sănătate și vor lua parte la acțiunea pe teren a echipelor de depistare.

Realitatea fundamentală: pacea

Urmare din pag. 2-a

masele largi, de toate categoriile, dovedind astfel că nu uită nici o împrejurare realitatea păcii—și toate acțiunile sunt subordonate acestei realități.

Acest proces de așezare a vieții noastre pe fundamente noi, pe care-l surprindem în viața de zi de zi a omului simplu se desfășoară pe planuri tot mai vaste, antrenând toate păturile producătoare în frunte cu proletariatul, cu țărănimea muncitoare, intelectualitatea progresistă, micii meseriași, femeile și tineretul.

Soliditatea și coeziunea masselor populare pentru realizarea în viață a marilor obiective care stau în fața noastră, nu înseamnă decât răspunsul pe plan politic la eforturile conducatorilor noștri asupra cărora am stăruit la început, eforturi care vor trebui să garanteze posibilitatea închegării frontului păcii și al democrației populare menit să ducă țara și poporul spre libertate și bună stare

SE CAUTA

zilnic funcționari și funcționare. Deci atât Dvs. cât și copii Dvs., pot învăța în foarte scurt timp și convenabil fie DACTILOGRAFIA (mașina de scris), fie STENOGRAFIA, CONTABILITATEA CORESPONDENȚA, LUCRARI DE BIROU sau LIMBI STRAINE, ca Engleza, Rusa, Franceza, Germana.

Se eliberează DIPLOMĂ.

Se scrie, se copiază și se TRADUCE orice acte, coresdondență, literatură, etc. în și din toate limbile.

Se multiplică CURSURI pentru d-nii STUDENȚI în ori câte exemplare la o mașină specială de multiplicat.

Inscrierea la orice oră din zi la: ȘCOALA DE STENODACTILOGRAFIE din strada MUZEELOR Nr. 9 (vis-a-vis de Liceul Oltea Doamna).

Primăria Municipiului Iași
Biroul Licitațiilor
PUBLICAȚIUNEA No. 19135

Se aduce la cunoștința celor interesați că în ziua de Miercuri 25 Februarie a. c. orele 4 p. m. va avea loc în localul Primariei Municipiului Iași, din str. Alexandri No. 13, licitație u ică cu oferte închise, pentru cumpărarea a 300 oi turcane, între 2 și 4 ani perfect sănătoase, gestanta (a fata) vaccinate contra antraxului și variolizate în ultimele 6 luni, sau în caz contrar aceste vaccinari se face de Primarie iar predarea oilor de către ânzator se va face la 10 zile după vaccinare.

Licitația se va ține în conformitate cu dispozițiunile legilor în vigoare.

Garanția provizorie de 5 la sută din valoarea ofertei se va depune odată cu oferta.

Caietul de sarcini și orice alte informațiuni se pot lua zilnic în orele de serviciu la Biroul Licitațiilor.

Primar, A. PALUGA
Secretar General,
G. G. Săvescu

PRIMARIA MUMICIP. IAȘI

COMUNICAT

Se aduce la cunoștința tuturor cetățenilor din cuprinsul Municipiului Iași, că începând în ziua de 15 până la 25 Februarie 1948, se va face recensământul animalelor din cuprinsul orașului Iași.

Scopul acestui recensământ este acela de a cunoaște exact ceiace avem, pentru a ști lipsurile, pe care trebue să le complectăm, știind că nu putem face o bună gospodărie, de cât atunci când cunoaștem, ce avem de gospodărit.

Pentru a se evita cheltuelile, pe care o asemenea operație le-ar necesita prin angajarea personalului, care să viziteze gospodăriile, capii de familie, indiferent dacă au sau nu animale, sunt obligaca în intervalul dela 15 la 20 Februarie a. c., să se prezinte la Circumscripția Polițienească, unde domiciliază, pentru a ridica formularele, pe care le vor complecta acasă, urmând ca în intervalul dela 21 la 25 Februarie inclusiv să le depună, astfel complectate, la Circ. Polițienească de unde le-am ridicat.

Persoanele, care nu vor face aceste declarațiuni sau vor face declarațiuni nereale, sunt pasibile de sancțiunile prepăzute de Legea Sabotajului Economie.

Primar,
A. PALUGA
Secretar General
G. G. Săvescu

Importantă

măsură a Primăriei Iași

cu privire la vidanjare

Primăria Municipiului Iași a emis o ordonanță prin care se prevede ca toți locuitorii orașului care au closete fără apă sunt obligați să le țină în cea mai perfectă stare de curățenie.

Serviciul vidanjelor va face vidanjarea tuturor acestor closete.

Este în interesul sănătății cetățenilor să se supună instrucțiunilor date de Primărie, mai ales acum când campania împotriva tifosului exantematic este în toi.

Citiți Opinia

Lupta contra tuberculozei

Urmare din pag. 2-a

tatea noastră și a copiilor noștri dacă noi reușim să sesizăm la timp boala și deci să luam toate măsurile pentru vindecarea ei și de a preveni contaminarea altora.

S'a făcut multă demagogie pe vremuri în jurul așa zisei acțiuni pentru combaterea tuberculozei. A funcționat și o societate cu iz filantropic numită „Profilaxia Tuberculozei". Această societate a construit în diferite centre propagandistice ale țării sanatorii, dispensare și preventorii model, echipate cu medici, surori de ocrotire, fișe și scripători model. S'a rămas numai la modele care trebuiau să justifice statistic, fondurile alocate din budgetul pubic destul de sgârcit, însa cu mult talent deturnate de la rostul lor de administratorii model. Se publicau și cifre îngrozitoare. Se arăta că există în țară la noi în mod permanent 500.000 de bolnavi cu leziuni deschise, că în fiecare an mor 60.000 de cetățeni de tuberculoza și că deci în fiecare 10 ani pierdem o populație cât a Dobrogei. Că pentru tratamentul acestei masse covârșitoare de bolnavi, nu există de cât circa 2000 de paturi...

Insă aceste cifre aveau rostul să justifice și ele activitatea biurocrației parazitare desvoltată pe spatele budgetului care după cum am arătat mai sus era foarte puțin generos alocat și tot odată erau sortite să alimenteze documentar participările la congresele naționale și internaționale, alte ocazii de bărbiereală savantă de excursii și banchete cu cheltuială acoperită din sărăcăciosul tain al bolnavilor din sanatorii.

Nici nu se poate compara atitudinea ciocoiască și profitoare a celor ce conduceau în modul acesta acțiunea pentru combaterea tuberculozei cu inițiativa forurilor sanitare de astăzi. De data aceasta legiuni de medici cutreeră biurourile, atelierele și fabricele pentru întocmirea amănunțită a fișelor sanitare. Ei vor antrena la marea ofensivă pe cei bolnavi, familiile lor și pe cei susceptibili de a se îmbolnăvi. Ei învață pe cei sănătoși cum să se apere de flagel și pregătesc terenul ireal și capabil de asistență salutară a acelor contaminați și a familiilor respective. Desigur că armamentul de combatere a bolii este încă destul de slab, mijloacele financiare cât se poate de reduse în raport cu ceia ce necesită campania. Insă pe măsură ce campania va înainta spre țelul ei, pe măsura aceasta capacitatea de luptă se va întări întru cât rezistența rămășițelor vechi înbătrânite și blazate din profilaxie va fi înfrântă și mai ales datorită participării masselor care în primul rând au de profitat.

Campania contra baccilului Koch, coroborată cu toate acțiunile ce se dau împotriva tuturor bolilor ce ruinează sănătatea poporului, de data aceasta nu va înceta decât atunci când nu vor mai exista în România bolnavi de tuberculoză.

Filarmonica de Stat „Moldova"
sala Teatrului Național
Duminică 15 Februarie 1948
ora 11 dimineața

Concert Simfonic
Nr. 13

Dirijor: Maestrul Mircea Bârsan
Director General al Muzicei — București

PROGRAM:
de MUZICĂ RUSĂ

1) Beethowen: Simfonia 5-a
2) Rabaud: Procesiunea nocturnă
3) Glazunov: Stenka Razin
4) Stravinsky a. Dans Rus b. Dansul vizitiilor din baletul „Petruşka"

Prezentarea programului, Prof. C. Georgescu
Biletele la agenția Barach
Prețul locurilor: Lei 80, 60, 50, 40
Intrarea publicului după începerea concertului este interzisă!

Cinematograful „SIDOLI"
Cel mai captivant, cel mai interesant, cel mai nou film sovietic
Secretele contra spionajului
cu: M. Beliman, M. Macliarski și C. Isaiev

Cinematograful «PHOENIX»
prezintă, o realizare unică a studiourilor sovietice din Leningrad
DOUA LUMI
cu O. Jacov, I. Savchiev și A. Petunova

Azi la
Trianon

Tâlcul asasinării lui Gandhi

Urmare din pag. I-a

mișcarea de eliberare națională din India să ia o mare amploare, laburiștii au recurs la o altă metodă. In acord cu agenții lor din India, ei au împărțit această țară în două dominioane — Hindustan și Pakistan. Nu era greu de văzut că această împărțire a Indiei fără a ține cont de compoziția națională a populației și de legiturile economice, ci pornind numai dela considerente de ordin religios, nu este altceva decât o manevră e imperialismului englez pentru a-și menține pozițiile în întreaga lume.

Impărțirea artificială a Indiei de către imperialiștii englezi în două țări n'a putut să nu ducă la ciocniri sângeroase între popoarele de acolo. Or englezii au nevoie de asemenea conflicte pentru a dovedi lumii că aceste popoare „nu sunt încă coapte" pentru a se conduce singure. Asasinarea lui Gandhi n'a avut alt scop decât să întărâte spiritele și așa destul de agitate. Nu sunt deci de fel lipsite de temei afirmațiile presei progresiste după care mâna ucigașului a fost dirijată de serviciul de contraspionaj englez. Ziarul italian „Unita" a scris în această privință: „Intelligence Service"-ul își cunoaște meseria. Toată lumea știe că acolo unde acționează forțele imperialismului — curge sânge, se comit asasinate, se organizează provocări".

Imperialiștii englezi greșesc însă în socotelile lor. Cu toata tirania bestială, forțele democratice cresc în India. Lupta îmbracă pe zi ce trece forme tot mai noui și mai hotărîte. Uciderea omului, care și-a consacrat cea mai mare parte a vieții sale luptei împotriva imperialismului, nu va descuraja forțele progresiste ale indienilor, ci le va îmbărbăta și va face ca ele să lupte mai închegate și mai strânse împotriva dușmanului lor cel mai înverșunat—imperialismul englez—pentru libertate și o independență reală.

I. MACAROV
„Graiul Nou"

ULTIMA ORA

Parlamentul român, în şedinţă solemnă a ratificat tratatul de prietenie şi colaborare cu Uniunea Sovietică

BUCUREŞTI 14. — Parlamentul a ţinut aseară una din cele mai sărbătoreşi şedinţe,

In afară de deputaţii veniţi in mare număr, au ţinut să asiste la această solemnitate un numeros public format din muncitnri, funcţionari şi intelectuali.

Pe banca ministerială au luat loc: dl. dr. Petru Groza preşedintele Consiliului de Miniştri, Gh. Gheorghiu-Dej ministrul Industriei şi Comerţului, Ana Pauker ministrul Afacerilor Străine, Teohari Georgescu ministrul Afacerilor Interne, Traian Săvulescu ministrul Agriculturi, Lucreţiu Pătrăşcanu ministrul Justiţiei, Lotar Rădăceanu ministrul Muncii şi Asistenţii Sociale.

In loja misiunilor diplomatice au luat loc S. I. Kavtaradze Ambasadorul U.R.S.S. la Bucureşti, Simansky ministrul Poloniei şi D. Ganev Ministrul Bulgariei.

In aclamaţiile întregii adunări, d-na Ana Pauker a citit proectul de lege pentru ratificarea tratatului de prietenie, colaborare şi asistenţă mutuală dintre Republica Populară Română şi Uniunea Republicilor Socialiste Sovietice.

Deputatul Vasile Vaida propune şi Camera aprobă ca această lege să fie votată fără a mai fi trecută în comisiune.

La cuvântul apoi d-na Ana Pauker care prezintă pe larg tratatul.

Mai vorbesc Ion Onţanu din partea ţărănimii muncitoare şi Zaheria Tanase.

Excelenţa Sa, Mihail Sadoveanu membru în Prezidiumul Republicii Populare Române şi Preşedinte al Adunării Deputaţilor spune între altele:

Sunt încredinţat că exprim sentimentele întregii Adunări aducând cele mai vii mulţumiri soliei noastre care a semnat la Moscova acest important tratat.

După ce arată importanţa istorică a tratatului Ex. Sa Mihail Sadoveanu spune: Dorim din inimă putere şi succes celor ce au reprezintat atât de bine Republica noastră.

In aplauze nesfârşite legea de ratificare a fost apoi votată în unanimitate.

Americanii amăgesc foamea europenilor cu iluzia planului Marshall

PARIS 14.— Ziarul „L'Humanite" scrie:

Presa de peste ocean anunţă că planul „Marchal" a intrat într'o „fază nouă" De mai bine de şase luni imperialiştii americani amăgesc foamea europenilor cu iluzia planului „Marchal" care mereu intră într'o „fază nouă".

Adevărul este că americanii ar dori să ajute guvernele din Europa supuse lor, făcă de care ajutor după cum a declarat-o şi senatorul american Vandenberg, acestea nu mai pot supravieţui; dar îi împiedică nesiguravţa faptului dacă chiar primind ajutor aceste guverne vor fi în stare să se menţină.

Deaci târgueli în Congresul american, care eri a hotărît că planul de ajutorare care trebuia să fie pe patru ani, să fie redus la un an, iar la încheierea anului să se revizuiască situaţia.

Aceasta este cum s'ar spune noua fază a „planului Marshall".

Teatrul Naţional

anunţă

cămâine au loc spectacolele la orele obişnuite

ŞTIRI EXTERNE

WASHINGTON.— Un purtător de cuvânt al Ministerului de Externe nord-american, întrebat de ziarişti, a refuzat să comenteze documentele, în legătură cu izbucnirea celui de al doilea război mondial, publicate de Uniunea Sovietică.

*

PARIS.— Cunoscuta luptătoare antifascistă spaniolă Dolores Ibaruri a declarat că deschiderea frontierii franco-spaniole s'a făcut într'un moment când situaţia lui Franco era extrem de critică.

*

NEW-YORK — Preşedintele Truman a declarat că inflaţia continua a fi o mare ameninţare pentru Statele Unite.

*

ROMA — Marinarii italieni au încetat eri greva, în urma satisfacerii depline a revendicărilor lor.

Înregistrarea PERSONALULUI CASNIC

BUCUREŞTI 14.— Ministerul Muncii a dat o decizie prin care toţi cetăţenii care au personal casnic, sunt obligaţi de urgenţă a-l anunţa oficiilor de muncă.

Aur ascuns în pivniţă

BUC. 14.— Organele Controlului Economic au descoperit la Arad în pivniţa comerciantului Iscutz Ştefan, o mare cantitate de aur şi devize.

PARIS 14 — Patru gangsteri au dat o lovitură în plin centrul Parisului, operând o maşină care conţinea o sumă foarte mare cuprinzând salariile funcţionarilor şi muncitorilor une mari întreprinderi.

Banditii americani au tras rafale de mitraliere, pentru a intimida trecătorii.

Manifestările iernei

BUCUREŞTI 14 —Ingheţul se menţine în toată ţara, ajungând la minus 17 grade în munţi.

Zăpadă abundentă a căzut la Braşov, Arad, Deva, Turnu-Severin. Ninge liniştit în cea mai mare parte din Ardeal şi Muntenia.

In Moldova timp rece, cu cu cer înourat.

Se prevede o uşoară creştere a temperaturii, Ninsoarea şi lapoviţa vor continua să cadă în majoritatea ţării.

Reforma structurală a învăţământului universitar

BUCUREŞTI 14. —Intr'una din şedinţele Consiliului Interuniversitar, d. ministru Gh. Vasilichi a ridicat problema absolvenţilor de şcoli teoretice care nu vor putea intra în facultăţi, cerând rectorilor şi decanilor să dea sugestii pentru utilizarea acestor tineri.

Se pare că rezolvarea problemei va fi posibilă prin înfiinţarea de facultăţi monotehnice, în care studenţii se vor pregăti pentru o anume ramură de activitate.

Cei ce nu vor reuşi de exemplu la medicină, se pot îndrepta către studierea unei ramuri speciale a acesteia, devenind preţioase ajutoare ale medicilor şi rămânând totadată în cadrul profesiunei olese.

*

La medicina veterinară se va creia probabil o şcoală de zootehnie, pe lângă facutatea actuală ce va pregăti numai doctori.

Principiul acesta se va aplica la toate facultăţile practice, în special la politehnică, unde şcoile de subingineri specializaţi vor căpăta o deosebită importanţă.

Scindarea Facultăţilor Ştiinţifice

In ceeace priveşte facultăţile de litere şi filosofie, ştiinţe atc., se va recurge probabil la scindarea lor, după cum au a pregăti profesori sau oameni de ştiinţe. Nu este just şi nici nu este posibil ca cei ce urmăresc creaţia ştiinţifică în cariera universitară să urmeze aceleaşi regim de pregătire cu viitorii profesori secundari. La aceştia din urmă se va accentua cu deosebire pregătirea pedagogică".

Reorganizarea drepturilor

Facultatea de Drept va suferi de asemeni importante modificări pentru a fi adaptată nevoilor sociale reale. Constatându-se că cea mai mare parte a licenţiaţilor se îndreaptă către servicii administrative, deşi pregătirea îi orientează numai în sens juridic, se preconizează înfiinţarea unei facultăţi de ştiinţe juridico-administrative care va înlocui pe cea actuală.

Această Facultate îşi va sistematiza cursurile după cele două scopuri mai importante: pregătirea magistraţilor şi avocaţilor, dar mai ales aceea a funcţionarilor administrativi.

Noua reformă structuală a învăţământului de toate gradele statornicească precis şi amănunţit aceste inovaţii urmărind ca scop principal adaptarea şcolii româneşti al nouile condiţii sociale.

Informaţii

— CONFERINŢA ARLUS. Astăzi Sâmbătă 14 Februarie ora 6 d. a., are loc la sediul ARLUS din Păcurari 2, conferinţa d-rei avocat Viorica Lăzărescu despre „Propietatea individuală în URSS".

Intrarea liberă.

— Sâmbătă 16 crt. la orele 5 d. a. Institutul de filologie romantică „Alexandru Philippide" ţine şedinţă în amiteatru „Alexandru Philippide" cu următorul program:

1) Prof. universitar Teofil Simenschi: sintaxa cazurilor în limbele clasice: construcţia verbelor compuse.

2) Ştefan Cuciureanu şi Gh. Ivănescu: Publicaţii lingvistice curente.

— Covferinţa pe care d-ra avocat Viorica Lăzărescu urma s'o ţie astazi după amiază la ARLUS, se amână pentru o dată ce se va anunţa ulterior.

Obligaţii pentru farmacii

BUCUREŞTI 14. — Ministerul Sănătăţii a dat o dispoziţie prin care toate farmaciile din întreaga ţară sunt obligate a avea în depozit, suficiente cantităţi de insecticid de tip D. D. T. atât lichid cât şi praf.

Organizarea tineretului şcolar

BUBUREŞTI 14. — D. deputat Ilie Drăgan secretarul Federaţiei Naţionale a Tineretului a anunţat că în curând va lua fiinţă o nouă organizaţie a tineretului şcolar.

Adânc îndurerate: Irina Lt.-Col. Stavilă, cu Anica, fiică, anunţă rudele, prietenii şi cunoscuţii încetarea din viaţa a prea iubitului lor

Lt.-Col. Stavilă Theodor

în etate de 42 ani

decedat în ziua de 12 Febr. a.c.

Inmormântarea va avea loc Duminică 15 Februarie a. c. orele 11 dim. la cimitirul Eternitatea, unde se află depus corpul.

Comemorarea răscoalelor ţărăneşti din 1907

In cadrul cercului de studii al partidului „Frontul Plugerilor" din localitate, va avea loc azi comemorarea a 41 ani dela isbucnirea răscoalelor ţărăneşti.

Cu acest prilej va vorbi d. Constantin Sârbu, (ziarist).

Şedinţa comemorativă va începe la orele 15, nu 18 cum se începe de obicei şedinţele cercului de studii.

Congresul femeilor

BUCUREŞTI 14. — Astăzi dimineaţă s'a deschis în Capitală primul Congres pe ţară al femeilor, care îşi vor alege conducătoarele asociaţilor unificate al femeilor din România.

Abonaţi-vă la OPINIA

Campania anti-exantematică

Înştiinţare

Toate persoanele care sunt repartizate a activa în campania anti-ezantematică din Municipiul Iaşi. precum şi persoanele care fără să fi fost repartizate de vre-o organizaţie înţeleg importanţa acestei acţiuni de ridicare a poporului şi doresc să activeze, sunt rugate a se preta Sâmbătă 14 Februarie, ora 16 la următoarele localuri, unde se vor forma echipele şi se vor da ultimele instrucţiuni şi imprimatele necesare:

Circa I-a Liceul Naţional
" II-a Ateneul Ilie Pintilie (Nicolina)
" III-a Facult. de Med.
" IV-a Palatul Ad-tiv Cantina şcolară (intrarea prin dos)
" V-a Ateneul Tătăraşi

*

In timpul campaniei sanitare care va dura dela 15-22 Februarie vor funcţiona în mod gratuit următoarele băi:

Baia populară str. Uzinei.
" C. F. R.-Staţia Iaşi,
" Ministerului Sănătăţii din Păcurari în dosul Gării de mărfuri.

Populaţia este rugată a se folosi de aceste băi, care sunt prevăzute cu toate materialele necesare.

Cinematografele

Trianon Sidoli Capitol şi Phoenix

ANUNŢĂ PUBLICUL

Duminică 15 Febr.

spectacolele încep

la ora obişnuită

cu programele anunţate

TEATRUL TRIANON

Miercuri 18 Februarie 1948

Matineu ora 4 seara ora 8

COMPANIA DRAMATICĂ

Leny Caler, George Vraca

Prezintă marele succes Bucureştian

„Pygmalion"

Celebra comedie în 5 acte de G. B. Shaw cu

Leny Caler — George Vraca — Ilie Cernea — Cleo Pan Cernăuţeanu, cu întreg ansamblu şi montare din Capitală

Biletele la agenţia teatrală Saturn—Piaţa Cuza-Vodă Nr. 3

ORA 12

Metoda perfidă a lui Hitler pentru a năvăli în Polonia

BERLIN 14. — La procesul intentat Inaltului Comandant German, ce se judecă la Nuremberg, Generalul Laéhutsen a declarat că la 31 August 1939, din ordinul lui Hitler a îmbrăcat mai multe patrule de soldaţi nemţi în uniforme poloneze pe care le-apus să tragă în armata germană, pentru a justifica astfel agresiunea asupra Poloniei.

REVIZUIREA invalizilor de război

BUCUREŞTI 14. — Foarte curând se va proceda în întreaga ţară la o revizuire a tuturor invalizilor şi accidentaţilor de război şi la recalcularea pensiilor acestora.

Comisiile respective vor fi formate din doi medici şi un jurist

Conducătorii primelor magazine de Stat din Iaşi

BUCUREŞTI 14 — Ziarul „Argus" anunţă că Ministerul Industriei şi Comerţului a numit pe următorii la conducerea magazinelor de Stat ce vor lua în curând fiinţă la Iaşi:

La magazinul de textile „Iaşul" director d. Lobel, subdirector d. Ştefănescu.

La magazinul de fierărie „Ciocanul", director d. Katz, subdiuector d. Gotlieb.

Noii numiţi au plecat la Bucureşti pentru a primi instrucţiuni.

Profesori de conservator puşi în disponibilitate

BUCUREŞTI 14.— Următorii profesori dela Conservatorul de Muzică şi Artă dramatică din Bucureşti au fost puşi în disponibilitate, pentru atitudine anti-democratică:

M. Jora, Alice Voinescu, Victor Gheorghiu, C-tin Muzicescu şi C. Stoescu.

Inspector general inculpat pentru mită

BUBUREŞTI 14. — Ion Nicolau Inspector General la Ministerul de Finanţe, a fost trimis în judecată, învinuit că a luat mită pentru a pune rezoluţii favorabile pe diverse cereri.

Planul producţiei petrolifere a fost realizat

BUCUREŞTI 14. — Subcomisia petrolului din Comisia de redresare economică, anunţă că în ciuda timpului nefavorabil, planul pe ultima lună a fost aproape îndeplinit. La forare s'a îndeplinit în proporţie de 89 la sută, la prelucrare 96 la sută, iar la extragere 101 la sută scoţându-se 325.000 tone ţiţeiu şi o cantitate aproape egală de gazolină.

ANUL 40 Nr. 429

4 Pagini 5 Lei

Marți 17 Februarie 1948

ABONAMENTE

Lei 450 : : : : : : : 3 luni

„ 5.000 Intreprinderi, autorități pe un an

Atelierele tipografice IAȘI, Str. ȘTEFAN CEL MARE 50-52

BIBLIOTECA UNIVERSITĂȚII -IAȘI

OPINIA

ZIAR POPULAR COTIDIAN

Redacția și Administrația IAȘI, STR. LAPUȘNEANU Nr. 37

TELEFOANE:

Redacția. . . Nr. 1209
Administrația . . „ 2043
Serv. de noapte. . . „ 2088

Director C. R. GHIULEA

GRIVIȚA 1933

Un preludiu al vremurilor de astăzi

Sunt cincisprezece ani de când muncitorii ceferiști au mușcat țărâna atelierelor Griviței.

15 ani de când pe întinsul Europei se petreceau evenimente menite să pregătească unul din cele mai groaznice măceluri pe care l-a trăit omenirea. Sistemul capitalist intrase de mult în descompunere. Crizele specifice erau din ce în ce mai acute, mai ales acolo unde capitalismul atinsese cel mai înalt stadiu al său și unde burghezia reacționară își găsise un prețios aliat în trădătorii social-democrați de dreapta. Masele se mișcau. Grevele se înteteau. Puterea de luptă creștea. Departe de a mai folosi formele de luptă învechite, conștient de furia și capacitatea dușmanului, proletariatul a trecut activ la contra ofensivă. Lupta devenise îndârjită.

Setea de libertate, de pâine și pace a maselor trebuia înăbușită „rezolvată".

Antisovetism, anticomunism, antisemitism, crucea cu ghiare, pogromuri, asasinate, distrugerea a tot ce omenirea avea mai de preț, durere, moarte, război, acestea erau singurele soluții, menite a salva clasa stăpânilor, a asupritorilor de popoare.

Și în timp ce drapelul morții, ornat cu ghiarele ce în cel mai scurt timp, au fost înfipte în grumazul popoarelor subjugate, fâlfâia deasupra Germaniei, vestind bucuria câtorva și nenorocirea milioanelor de oameni, în acest timp pe malurile Dâmboviței și a Prahovei, trudtori ceferiști și sfrediletori aipamântului se mișcau.

Le ajunsese cuțite - la os. Carol II și Maniu, se întreceau în a găsi noi posibilități de îmbogățire. „Skoda" „Chibrituri" și alte fabrici erau prea puține pentru Maniu. Palate, bani, depozite în străinătate, domenii, afaceri nu îndestulau pe Carol.

Imperialismul internațional nu era cu nimic străin de aceste „ospețe".

Zilnic noi curbe de sacrificiu, mereu noi șomeri, foametea și mizeria creșteau. Trei greve de protest se succed una după alta. Guvernanții răspund. — Cum era dealtfel și de așteptat — cu cenzură și stare de asediu.

Camarila se temea. Reacțiunea era speriată, virusul luptei ajunsese până în România.

La 13 Februarie se sigilează sindicatul ceferist.

La 14 Februarie sunt arestați conducătorii. A doua zi mii de muncitori cer eliberarea conducătorilor. Îi apărau pe Gheorghiu-Dej pe Chivu Stoica și alți tovarăși ai lor.

Înfricoșați de dârzenia proletară, stăpânii dau ordin ca atelierele să fie înconjurate de armată.

In întreg Bucureștiul răsună chemând la solidaritate și luptă, sirena atelierelor Griviței.

Ea sună prelung, ore întregi, avertizând dușmanul că muncitorii stăpânesc atelierele și că nu vor ceda până nu-și vor câștiga revendicările.

Zgomotul sirenei și ecoul sunetului prelung și adâncit, chema țara întreagă să facă front comun împotriva celor ce se înfăptuiau de 15 zile în Germania. Mișcările „muncitorești din 1933, 16 Februarie sunt primele mișcări de masă din Europa, care protestau împotriva fascismului.

Dușmanul e conștient de pericol, și dă ordin să se tragă în muncitori. Și în timp ce mitraliera lătra Camarila și Maniu se simțeau în siguranță.

Sute de muncitori au mu-

IOANA CĂPĂȚÂNĂ

(Continuare în pag. 2-a)

Toți ieșenii

indiferent dacă au sau nu animale, sunt obligați a completa formularele pentru recensământul animalelor

Am anunțat într'un număr anterior al ziarului nostru că în localitate a început recensământul animalelor,

Se precizează că toți capii de familie indiferent dacă au sau nu animale sunt obligați ca până la 20 Februarie cor. să se prezinte la circumscripția polițienească respectivă unde vor ridica formularele pe care le vor completa acasă.

Intre 21 și 25 Februarie formulare complectate vor fi depuse la circumscripție. Cei care nu posedă animale vor face mențiune în acest sens pe formulare, chiar în localul circumscripției, fără să mai ia formularul acasă.

O precizare interesantă

în privința raporturilor dintre bisericile ortodoxe

Printre încercările de slăbire a poziției Uniunii Sovietelor, se numără și insinuarea revistei franceze „Monde Illustré cum că Patriarhia din Moscova are intenția să subordoneze bisericei ruse pe toate celelalte biserici ortodoxe.

Agenția Tass a cerut lămuriri în această privință, Mitropolitului Nicolae al Colomeei. Inaltul Prelat a dezmințit în întregime afirmațiile revistei franceze.

I. P. S. Patriarh Alexei al Moscovei respectă în totul autocefalia bisericelor ortodoxe și nu se gândește nici o clipă să se substitue actualului patriarh ecumenic.

Patriarhul Moscovei menține neștirbit principiul egalității de drepturi ale bisericilor autonome ale României, Serbiei, Bulgariei, Greciei etc.

Biserica rusă va sărbători anul acesta a 500-a aniversare a autocefaliei sale. Cu acest prilej, va fi convocată la Moscova o conferință trăteașcă a șefilor bisericilor ortodoxe, spre a examina chestiunile ce interesează bisericile respective.

Prin urmare, e vorba de o colaborare prietenească a bisericilor ortodoxe, și nicidecum de o subordonare.

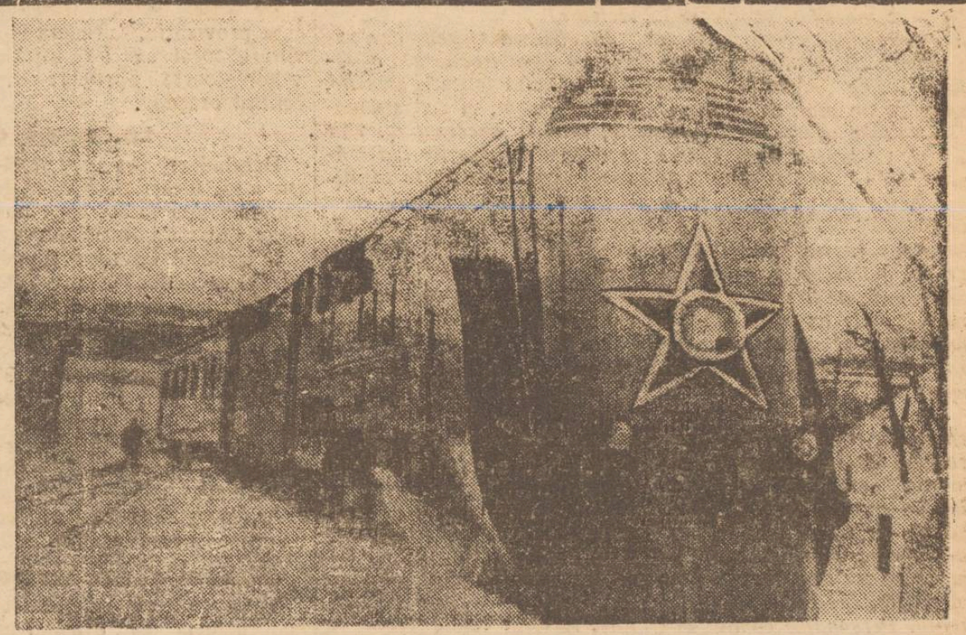

Un nou tip de locomotivă aero-dinamică lansată de uzinele sovietice.

Acțiunea anti-exantematică

Noui date cu privire la campania sanitară din oraș și județ

— Ședința comandamentului sanitar județean. — Băi și centre de deparazitare la sate. — Elevii școlilor sunt considerați mobilizați —

Au participat d-nii: subprefect Prică, Inspector general sanitar Dr. Bușilă, Dr. I. Spânu, chestor Berlescu, Prof. Buțureanu, D-na Dr. Franche, Dr. Weissellberg, Dl Carare, d. Barhad, d. I. Solomon, d. rector Balif, Dr. Strat, Dr. Bulău, Dr. Wasserman M., Dr. Bădărău, Prof. Cornelsohn, d. Condrea, Inspector de control Heissu, Iavorschi-U.T.M. etc..

Participarea elevilor la campanie

S'a hotărît ca toți elevii școlilor primare din oraș și județ și elevii școlilor secundare din oraș să ia parte la actuala campanie sanitară. In special, ei vor fi întrebuințați ca agenți de legătură între echipele de depistare și de deparazitare.

Toți elevii sunt considerați ca mobilizați, la dispoziția Comandamentului Sanitar.

Aceiași situație și pentru 36 preoți din oraș și 140 din județ.

Repararea băilor din județ

Cu concursul deosebit de prețios al Consiliului Sindical Județean toate băile din județ au fost reparate și puse în stare de funcționare. Instalatorii și personalul tehnic necesar au fost puși la dispoziția Comandamentului Sanitar de către sindicatele respective.

Până în prezent au plecat în județ 41 medici și 154 oameni din personalul auxiliar sanitar.

La fel, studenții au întrecut numărul celor care trebuiau să plece în județ cu 30; în loc să plece 100 studenți așa cum prevedea planul inițial, au plecat până în prezent 130.

Acțiunea profesorilor universitari

Dl. Prof. Buțureanu care participă la consfătuire asigură Comandamentul că profesorii universitari dela Fac. de Medicină își vor face datoria

Z. S.

(Continuare în pag. 2-a)

Prostie, imprudență sau disperare?

Prostie, imprudență sau disperare? Probabil că nu reușește toata lumea să-și dea seama imediat ce-i face pe imperialiști să pornească acțiunile ale caror efecte distrugătoare se întorc în cele din urma împotriva lor. Iată de exemplu, publicarea documentelor și tapajul pe care-l fac sârbii lor, în jurul așa ziselor „relații nazisto-sovietice" din anii 1939-1941. Ce vor să convingă și pe cine vor să convingă? Pe Chinezi, Abisinieni, Spanioli și Austrieci care au suferit pe rând toate agresiunile fasciste înarmate de imperialismele americane engleze și franceze până la 1938? Sau poate pe Cehi care au plătit chiar a doua zi cheltuielile ospățului canibalic de la München? Sau pe cei șase milioane de Evrei din mijlocul și răsăritul Europei din ale căror ciolane s'a țesut pentru veșnicie istoria dramaticei colaborări dintre toți lacheii trusturilor imperialiste și cei doi bandiți de pomină ai lumii, Hitler și Mussolini, colaborare pecetluită la același deapururea blestemat München, în mod public?

Cum îndrăznesc, cum nu le e rușine să-și latre ignominiile în auzul unei lumi care încă își mai reface rănile provocate de bombele și gloanțele fasciste plătite cu dolari, lire și orice altă valută de proveniență imperialistă, lume care încă n'a reușit să-și îngroape morții, victime ale impresarilor de asasini din City și Wall-Street.

Dar noi suntem doar martorii. Suntem martori pentru că am simțit pe carnea noastră fiecare pas înainte făcut de Mussolini, Franco și Hitler în Europa împinși de suporteurii lor imperialiști. Noi am simțit cum se strânge cercul de fier în jurul nostru, cu fiecare „lovitură de Sâmbătă" pe care o dădea conform „planului stabilit dinainte" mănunchiul de gangsteri de la Berlin. Nouă ni se aduce aminte de cine au fost sabotate securitatea colectivă și definiția agresorului? Dar lucrul acesta noi Românii de exemplu nu-l putem uita niciodată, întrucât am luptat cu disperare pentru promovarea acestor geniale definiții enunțate de

LUCA MATEI

(Continuare în pag. 2-a)

Mișcarea populației

Municipiului Iași în anul 1947

Potrivit statisticii încheiate de Oficiul Stării Civile de pe lângă Primăria Municipiului Iași, în anul 1947 s'a înregistrat în localitate următoarea mișcare a populației:

Nașteri 1543
Morți 2967
Căsătorii 818
Divorsuri 254.

Invățătorii participă

la campania anti-exantematică

Dl. insp. regional șef Constantineanu a alcătuit un vast plan de activitate pentru participarea învățătorilor din regiunea școlară Iași la marea campanie împotriva tifosului exantematic.

Planul a fost raportat Secretariatului Tehnic din Ministerul Sănătății.

Potrivit acestui plan responsabil pe întreaga regiune școlară Iași a fost însărcinat dl. insp. general școlar Traian Popescu care va fi secondat de 4 ajutoare pentru județele regiunii.

Pentru Botoșani dl. insp. Gh. Polcovnicu, pentru județele Roman și Vaslui dl. insp. I. Dumitrașcu, pentru județele Bacău și Neamț dl. insp. Gh. Samoilă.

Activitatea învățătorilor

In acest plan de activitate se prevede ca inspectorii șefi de județe să ia legătura cu comisiile de combatere și împreună cu ajutoarele sale vor controla activitatea învățătorilor pe teren.

Aceștia au participat Duminică pe teren, urmând ca apoi în timp de 10 zile în orele libere să participe la campanie.

Adunarea din Aula Fac. de Drept

Vineri după masă în Aula Fac. de Drept a avut loc adunarea tuturor învățătorilor ieșeni în vederea lămuririi pentru planul campaniei antiexantimatice.

Au luat cuvântul dl. G. Andronovici medicul șef al orașului și dr. L. Weisseberg ajutor de primar trasând planul de activitate și dând lămuririle necesare pentru campanie.

Astfel începând de eri, învățătorii din reg. școlară Iași au început pe teren activitatea lor alături de celelalte autorități pentru sănătatea poporului.

Rep.

Femeile în acțiune

Delegatele femeilor democrate s'au adunat în București și au hotărât a se grupa într'o singură organizație, pentru a duce mai cu spor lupta pentru libertate și pace.

Muncitoare, țărance, intelectuale, cu toatele gospodine la casa lor, sunt cât se poate de indicate să dea îndrumări în gospodăria mare a patriei.

Și cum munca gospodărească reclamă liniște și siguranță, femeile democrate vroesc pace între oameni și între popoare. Inima lor bate într'un chip deosebit. E o bătae caldă, pentru blândețe și dragoste. E o bătae care difuzează duioșie pentru oameni și oroare față de război.

Mai înainte am cunoscut altfel de femei. Ființe false, cu imaginația ar prinsă de vedeniile Apocalipsului. Erau păpuși vii ale unei societăți cufundată în brutalitate și sânge. Femeile acelea n'aveau inimă veritabilă ci numai instincte primitive. Ele făceau decor la părăzi, se dădeau în vânt după senzații tari, adorau militarismul și trimeteau bărbații la război.

Când la un semn fatal al potentaților, se dezlănțuia furtuna și oștile se puneau în mișcare, femeile acelea cântau imnuri ațâțătoare, ridicau diapazonul entuziasmului și a-

C. R. GHIULEA

(Continuare în pag. 2-a)

Pe marginea cărților

G. V. PLEHANOV

Rolul personalității în istorie

Lucrarea aceasta a lui G. V. Plehanov a apărut în românește mai întâiu în editura Partidului Comunist din România, în 1945, sub titlul de mai sus, apoi în Editura în limbi străine din Moscova, sub titlul: „Contribuție la chestiunea rolului personalității în istorie". Autorul este unul dintre reprezentanții de marcă ai gândirii rusești din sec. 19, fondatorul primului cerc marxist rus „Eliberarea muncii". Deși după 1903 a adoptat poziția menșevismului, totuși, după cum spune Lenin, „nu poți deveni comunist adevărat și conștient, fără a fi studiat—dar studiat cu adevărat—tot ceeace a scris Plehanov asupra filosofiei, căci aceasta e tot ce e mai bun în toată literatura internațională a marxismului".

Broșura lui Plehanov interesează atât pe omul de acțiune, dar mai ales pe teoretician, pe sociolog și pe istoric în primul rând. Ea risipește multe prejudecăți neștiințifice care mai dăinuesc încă și azi în unele cercuri cu privire la factorii care determină cursul istoriei.

Problema se pune în felul următor: Societatea omenească nu este o realitate fixă, dată odată pentru totdeauna, ci, într'o neîncetată schimbare. Istoria nu este decât o relatare a caracteristicilor societății în diferitele momente ale evoluției ei; ea ne prezintă tablouri sociologice succesive, însă nu izolate, fără de legătură între ele, ci păstrând o continuitate care reese din însăși structura lor. Pentrucă faptele înregistrate de istorie nu pot fi întâmplătoare, nu se datoresc hazardului, deoărece nici evoluția societății nu se face sub acțiunea oarbei întâmplări.

Dar care sunt factorii primordiali care hotărăsc evoluția socială? Căci dacă această transformare continuă nu se datorește hazardului, înseamnă că este vorba aici de o determinare cauzală, cu rigoare științifică. Se știe că, potrivit principiilor marxiste, factorii determinanți ai evoluției sociale sunt de natură economică, legați de modul de producție a bunurilor necesare vieții.

Relațiile care se stabilesc între oameni sunt *relații de producție*. Felul acestor relații de producție determină în cea mai mare măsură viața, mentalitatea, obiceiurile, arta, știința și filozofia la un moment dat. Și ceeace contribue, la modificarea relațiilor de producție dintr'o societate (și deci la schimbarea felului de viață, a mentalității, obiceiurile, etc. acelei societăți) este *tehnica*, astfel că evoluția tehnicei aduce după sine evoluția societății, și explică și mersul istoriei. Se pune însă întrebarea: cum evolu-

RADU NOVEANU

(Continuare în pag. 2-a)

Rânduri despre teatru

Actorul comic

Nu se poate spune că oamenii se duc la teatru mai degrabă să rîdă decât să plîngă. Dintre piesele comice nu au rămas decât acele licențioase sau acelea care biciuesc moravuri și obiceiuri, dar de îndată ce se găsește o dramă cu un substrat profund orice piesă comică cade pe un plan inferior.

Se poate ușor vedea, de altfel, că marile opere dramatice pe care popoarele le schimbă între ele nu sunt operele comice. Explicația stă în aceea că sentimentele mari grave, înălțătoare, sunt comune oamenilor din toate țările căci ele exprimă luptele, aspirațiile și durerile generale și ele pot fi înțelese mai ușor.

Piesele comice exprimă ciudățenile vremelnice și locale de cele mai multe ori, lucruri care provoacă rîsul într'un cerc mărginit. Trebuie să fie un autor genial pentru a-i face pe oameni să rîdă de propriile lor defecte: ipocrizia mincinună, lașitatea sau sgârcenia. Personajul comic este de obicei un om vesel, sănătos, fericit, care și-a ales de obicei rolul ca să fie ridicol exploatând o disgrație fizică.

Actorul comic întruchipând acel personaj, trebue să facă mai multe sforțări decât partenerii lui căci el are cu mult mai puține elemente de sugestie.

Ceilalți actori exprimă un sentiment sau un caracter; actorul comic trebue să redea o atitudine, un fel de a fi, dar totul cu o ciudățenie izvorâtă din stângăcie, cu cinism, ori cu un spirit pătat de vulgaritate, de veselie și viclenie.

El observă starea de suflet pe care trebue să o redea și imită toate gesturile, dar nu exact, ci cu stângăcie, fiindcă succesul lui vine tocmai din lipsa de îndemânare, suprapusă peste înfățișarea lui fizică, urâtă. Este un amestec de stângăcie și surpriză în jocul actorului comic, care comite cu sentimentul de superioritate ce-l are spectatorul când se compară cu el, provoacă rîsul care nu-i altceva decât o descărcare firească a organismului. Ca să râzi nu trebue să te emoționezi nici să cugeți prea mult. Aici stă toată arta actorului comic, să supună atenția spectatorilor în așa fel încât să-i facă să trăiască în el, în gândurile și viața lui. Și totul se bazează pe curiozitate. Actorul comic trebue să aibă în fișierul lui, în voce, în mers, o ciudățenie care să deștepte curiozitatea spectatorului și să pară mereu verosimil. El trebue să fie urât fizicește, să aibă un talent mare de imitație și în același timp darul de a amplifica sau reduce personajul piesei.

Astfel succesul îți este asigurat. ALCEU

O vizită la Teatrul Poporului

In preajma unei noi premiere. Aspecte și realizări

Sediul Teatrului Poporului te face să urci pe scări întortochiate și să străbați numeroase săli ca să ajungi în sala de recepție a tinerilor actori ai poporului.

De altfel sediul teatrului este provizoriu, urmând ca viitorul local să fie într'un viitor foarte apropiat în centrul orașului.

La repetiție

Deschidem ușa ușor pentru a nu fi simțiți, dar toate capetele s'au întors spre noi. Și repetiția s'a întrerupt.

In mijlocul tinerilor domină figura serioasă, aureolală de norii de fum ieșiți din pipă a directorului de scenă Ion Diacu.

„Cum merge treaba ?" „Foooarte bine !" ne răspunde corul interpreților.

Suntem la repetiția puternicei piese americane „Rădăcini adânci" de D'Ussean și Gow, piesă reprezentată cu un mare succes la București.

Oameni și probleme

Tema piesei este astăzi mai actuală ca oricând în țara pretinsei democrații americane.

Este problema rasială respectiv cea a negrilor care deși și-au făcut datoria pe front ca adevărați patrioți la întoarcere sunt primiți cu condescendență și chiar cu ură.

Acțiunea se poartă în casa unui senator dintr'un stat din sud Elsworth Lendgon (dl. L. Cornăciu), Eroii sunt: scriitorul Merrick (R. Faiticineanu), Brett Charles-un negru veteran (dl. Florin Gheuca). Boy Maxwel (Flavius Constantinescu), negresa Bella Charles (Aurora Mihuțescu), și Henny „Ternèr (d-ra S. V. Goroveanu).

Mărirea producției în teatru

Dl. Ion Diacu directorul de scenă al piesei ne-a vorbit despre munca asiduă a tinerilor interpreți și despre activitatea lor care depășește orarul de lucru (obișnuit cu dorința de a realiza cât mai mult.

Pe lângă munca personalului artistic, d-sa ne-a relevat activitatea personalului tehnic care a depășit cu mult norma de lucru. D-nii: Kerenski, Luță Rosenzweig și Șoma Marcel au realizat decorurile și însărcinările lor tehnice cu mult înainte de timpul stabilit.

Un decor original

O deosebită surpriză a constituit pentru tinerii interpreți decorurile d-lui Mircea Matcaboji care au fost chiar în timpul vizitei noastre aduse la teatru. Simple dar lucrate cu mult gust și cu o culoare tinerească, decorurile d lui Matcaboji au fost confecționate în vederea plecării în turneu.

Buna dispoziție, încrederea și optimismul ne-au întărit încrederea că premiera piesei „Rădăcini adânci" va constitui un succes pentru tânăra echipă a Teatrului poporului.

M. B.

Numiri de inspectori școlari

In urma unei decizii apărute în Monitorul Oficial, d-nii Amariței Emil, Vasile Țibilești-Popricani, Năstase C. înv. șc. primară Nr. 3 băeți Iași și d-nele Pripireanu Maria înv. superioară la șc. Nr. 3 fete „Petru Poni" și Grigoriu Cornelia dela șc. primară Avântul-Romanați au fost numiți subinspectori școlari la cancelaria Inspectoratului Regional Primar Iași.

„Analele Româno-Sovietice"

Apariția caetului 8 din „Analele Româno - Sovietice buletinul de știință și filozofie al Institutului Româno-Sovietic, pune la îndemâna intelectualilor din România un nou material bogat și variat, „pritor la spiritualilatea și la cuceririle tehnice din U.R.S.S.

In editorialul caetului 8, cetim o amplă dare de seamă asupra lucrării fundamentale a lui I. V. Stalin: „Despre bazele leninismului".

Caetul cuprinde mai multe studii dintre care primul, semnat de dl. prof. univ. I. Gh. Popescu este închinat marelui savant și enciclopedist rus M. V. Lomonosov.

Intr'un al doilea studiu, A. A. Borsiac membru al Academiei de Științe din U.R.S.S. ne dă o „Introducere în problemele paleontologiei".

Contribuția medicinei constă în studiul lui I. I. Mulenușkin, în legătură cu „Evoluția microbilor patogeni și a boalelor contagioase umane"

De un larg interes este studiul consacrat problemei „Mutării clădirilor în U. R. S. S". de prof. ing. Cristea Niculescu.

Dl. conf. univ. Raul Călinescu introduce pe cetitor în chestiunea: „Explorărilor sovietice în ținuturile artice".

„Naționalizarea industriei după războiu" o chestiune de cel mai mare interes actuală este tratată de L. Eventov.

De o importanță remarcabilă pentru filologi este studiul lui N. I. Marr „Verificarea limbilor".

Seria studiilor se încheie prin lucrarea „Marxismul și istoria filosofiei" de Jdanov.

Substanțiale sunt apoi prin numărul și diversitatea lor dările de seamă cari atacă problemele cele mai felurite în legătură cu toate ramurile științifice.

Atragem în mod deosebit atenția asupra bibliografiei, cronicei și notelor conținute în caetul No. 8 al Analelor, precum și asupra unei rubrici noi deschisă în această publicație: „Din activitatea institutelor române de cercetare".

Un supliment de fizică redactat de D-nii prof. E. Bădărău, conf. Al. Sanielevici și asist. I. Ausländer analizând „Problemele predării științelor fizice în învățământul sovietic de toate gradele" încheie cele 200 pagini ale Caetului 8 al „Analelor Româno-Sovietice".

Prostie, imprudență sau disperare ?

(Urmare din pag. I-a

reprezentantul U.R.S.S-ului la Liga Națiunilor. Titulescu este mort ca victimă a faptului că a îndrăznit să dea dreptate delegatului U.R.S.S-ului. Insă noi, poporul român suntem vii și vii sunt toate popoarele care nu au putut înțelege cum se poate respinge o soluție atât de simplă și salvatoare pentru pacea omenirii. După cum nu au putut înțelege pentru ce a fost respinsă cu câțiva ani înainte o altă propunere a reprezentantului U.R.S.S-ului care cerea pur și simplu ca soluție la problema păcii generale, desarmarea generală. Desigur că lacheii imperialiștilor de la Geneva râdeau în pumni de eforturile disperate ale apărătorului păcii pentru că în definitiv cui se adresau acest fel de propuneri ? Unor oameni politici de calibrul lui Chamberlain, Daladier, Hoare sau Halifax, sau emisarilor lui Hearst, Morgan sau Dulles ? Ce putea să apere altceva un Chamberlain decât securitatea celor 11.000 de acțiuni investite în industriile de toate calibrele războinice nemțești ?

Cum puteau să semneze ei pacte de dezarmare, de securitate colectivă, să definească agresiunea, când în realitate ei erau agresorii ? Râdeau lacheii imperialiștilor de „naivitățile" apărătorilor păcii, însă istoria consemna faptele. Astăzi aceste fapte sunt publicate și sunt publicate ca răspuns acelora care cred că a sosit momentul când se pot falsifica documentele. Proștii, imprudenții sau disperați, ori care ar fi calificarea pe care au da-o ea se potrivește.

Pentrucă ceia ce s'a întâmplat în anii extraordinari de la începutul tragediei spaniole și până la 9 Mai 1945, s'a înscris adânc în sufletele popoarelor europene. Chiar dacă n'ar exista documentele nu se va putea șterge niciodată ceia ce s'a înscris cu foc și cu sânge în amintirea generațiilor, în acești ani. Dacă n'ar exista documentele, ar exista cântecele, legendele și gropile comune ale celor uciși care să aducă aminte și peste mii de ani, că dealungul marilor drumuri ce duc din mijlocul Europei și până la malurile Volgei și Caspicei, hoarde barbare au trecut prin flăcări și sabie tot ce era viață și strădanie omenească.

Mai există documente scrise și promptitudinea cu care le publică purtătorii de cuvânt sovietici, larga publicitate care li se dă în toată lumea de presa progresistă de către cei ce sunt stocul diversionist al imperialiștilor este o dovadă că din acest mare duel al documentelor, ațâțătorii la război nu au de cât de pierdut.

Femeile în acțiune

(Urmare din pag. I-a)

muncau flori în calea soldaților. Ele exaltau bărbații și-i trimeteau la război.

După cum foarte drept a grăit fratele nostru maghiar Andreas Latzko, dacă femeile de preiutindeni s'ar fi împotrivit războiului, dacă s'ar fi așezat pe șinele trenului, nu s'ar mai fi putut face mobilizări și n'ar mai fi fost război.

Dar femeile, pe atunci, n'au avut sentimentul păcii și nici conștiința puterii lor. Ele au fost mame și surori vitrege, neveste și logodnice perfide.

Iată că s'a isprăvit cu ostilel de femei în țara noastră. Acuma ele sunt înțelepte și duioase și de aceia luptă pentru poporul muncitor și pentru pace. Alături de bărbați, ele înțeleg împotrivirea la invazii, apărarea hotărîtă a muncii, a liniștei și a libertăților noastre. Dar respingvrajba hrăpăreață invidia și agresiunea. Femeile noastre democrate n'ar îngădui și nu s'ar asocia la războaie de năvălire și de uzurpare a dreptului altora. Ele sunt muncitoare conștiente, legate de năzuințele populare și de idealurile pacifice.

Cu bataia caldă a inimei lor, poate vor face să vibreze și inimele femeilor din țări întemeiate pe exploatare, pradă și agresiune. Și poate le vor determina să-și schimbe firea și să se împotrivească la socoteli de rapt și violență ale unei politici lacome și agresive. Și, dacă toate femeile s'ar împotrivi, n'ar mai fi războae.

Noi salutăm cu emoție și cu nădejde acțiunea pentru muncă constructivă pentru înfăptuiri sociale pentru democrație și pace, a femeilor țării noastre.

GRIVIȚA 1933

(Urmare din pag. I-a)

rit, sute au fost condamnați la ani grei de închisoare. Sute de văduve, sute de orfani.

*

Conducătorii Grevei dela Grivița conduc azi destinele poporului. Ceferiștii care au dat semnalul de luptă contra fascismului, a împilării și a subjugării, se găsesc azi, în Republica Populară Română, în fruntea luptei pentru asigurarea cuceririlor democrației noastre, în fruntea muncii de reconstrucție și de construcție a socialismului.

Spiritul luptelor dela Grivița trăește în toți muncitorii.

16 Februarie, Grivița roșie, nu e o amintire ci un imbold de luptă și de acțiune, dar în același timp un avertisment pentru amatorii de aventuri războinice, pentru asupritori.

Acțiunea anti-exantematică

(Urmare din pag. I-a)

așa cum trebuie. Ei vor activa Duminică pe teren și vor pleca și în locurile din afara orașului unde va fi nevoie.

Fondurile

Teatrul Național s'a obligat ca dintr'un spectacol premieră să pună întreaga rețetă la dispoziția Comandamentului.

Primăria cedează 5 la sută din încasările pe care le au dela cinematografe, ceeace însumează un total de aproximativ 2—300.000 lei.

30.000 m. pânză pentru județ

Prefectura, prin federale s'a obligat ca în cursul acestei săptămâni să fie trimiși în județ 30.000 m. pânză care va fi vândută celor lipsiți de rufărie și lenjuri Ulterior, această cantitate va fi mărită.

Deasemenea, Incoopul distribuie în momentul de față 1 vagon de sodă caustică pentru săteni prin cooperativele din județ; o cantitate de 2000 kg. săpun este alocată pentru spitale.

5 centre de depistare în județ

Totodată au fost puse în funcție în județ 5 centre de depistare a tifosului exantematic.

Medicii specialiști au la dispoziție materialele și reactivele necesare pentru punerea în evidență a bolii prin metoda Kudige-Steuer.

*

Pregătirile tehnice pentru efectuarea actualei campanii sanitare au fost terminate.

Pentru reușita acțiunei se cere însă contribuția efectivă a întregii populații prin măsuri de higienă individuală.

Varietăți sportive

Alergările constituie sportul cel mai desvoltat și cel mai răspândit la toate popoarele din antichitate. La vechi greci erau răspândite patru feluri de alergări: „stadion", alergare simplă în lungul stadionului olimpic; „danlos"— adică parcurgerea de două ori a stadionului; „domah"— alergarea de rezistență, pe o distanță de aproximativ 4400 m., și alergarea celor înarmați.

In evul mediu, alergările au fost „scoase de pe afiș", de turneele cavalerilor.

In secolul XVI. alergările sportive au renăscut din nou. In 1896 au fost organizate pentru prima oară la Atena, concursuri care au căpătat denumirea de marathon.

— Știți cine sunt cei 10 „oameni teribili" ai lumii ?

1. Jack Kramer (tenis) U. S. A.
2. Alex. Janny (înot) Franța.
3. Emil Zatopek (atletism) Cehoslovacia.
4. John Gobb (automobilism) Anglia.
5. Lennart Strand (atletism) Suedia.
6. Heino Lipp (URSS) atletism.
7. Fausto Coppi (ciclism) Italia.
8. Ann. B. Scott (patinaj) Canada.
9. Carlo Parola (foot-ball) Italia.
10. Ioe Baksi (boy) USA.

— Ce nu fac oamenii de gradul reclamei ! La Maisons-Laftite din Paris și-au făcut reintrarea boxeurii jockey. Cu această ocazie au putut fi văzuți evoluând și boxeuri liliputani.

Plata pensiilor recalculate

Ce acte vor trebui să depună pensionarii

Intrucât un număr de câteva sute de pensionari din Iași nu au primit pensiile recalculate în lei stabilizați dela 15 August 1947, Administrația Financiară Iași a primit dispoziții ca această categorie de pensionari să prezinte la Biroul Pensiilor din Administrația Financiară Iași, o copie după decizia de pensie în baza căreia s'a stabilit pensia, precum și actul de studiile ce le posedă.

In cazul când nu ar poseda decizia de pensie, fiecare dintre aceștia trebuie să depună orice act cu caracter oficial, din care să se depună orice act cu caracter oficial, din care să se constate autoritatea unde a funcționat în ultima parte a activității; gradul avut la pensionare; numărul anilor de serviciu efectiv; data pensionării și studiile avute.

Pentru văduve este necesar în plus, extractul după actul de căsătorie și extractul după actul de deces al soțului. Iar pentru minori extrasele după actele lor de naștere, în lipsă orice acte cu caracter oficial din care să se constate numărul anilor de căsătorie peutru văduve și data nașterii pentru minori

Rolul personalității în istorie

— *Urmare din pag. I-a* —

lază tehnica ? Se datorește ca spiritului inventiv *al indivizilor*, sau are un *caracter social*, legat de nevoile vieții ? Și, în legătură cu această întrebare: evoluția societății se datorește cumva *indivizilor izolați*,— sau mersul istoriei este legat de *individ*, de noțiunea sau voința (eventual capriciul) diferiților inventatori sau șefi militari și politici ? *Indivizii fac istoria, sau istoria își alege numai anumite individualități, anumiți exponenți, prin care își îndeplinește evoluția ei necesară ?* Cu alte cuvinte: *Care este rolul personalității în istorie ?* Iată întrebarea la care răspunde Plehanov în studiul cu acest titlu.

Noi suntem deprinși să exagerăm în istorie rolul indivizilor, al marilor personalități: inventatori regi, dictatori, generali, etc. Care sunt limitele influenței personalităților asupra desfășurării istorice ? Dacă Napoleon nu ar fi fost biruit în Rusia—istoria ulterioară a Europei ar fi fost alta ? Sau—cum spune Pascal—dacă „nasul Cleopatrei" ar fi fost puțin mai mic și pasiunea lui Antoniu nu ar fi avut loc—înfățișarea istoriei ar fi fost alta ? Plehanov demonstrează cu numeroase exemple că nu. Personalitățile mari, oricâtă putere ar avea—nu fac istoria. Se știe că—ne explică Plehanov—pe vremea regelui Ludovic al XV-lea Franța a fost atrasă în războiul de șapte ani, alături de Austria, și că acest războiu a avut urmări rele pentru Franța, care și-a pierdut coloniile; cronicarii epocii ne spun că alianța cu Austria s'ar fi datorat *capriciului* d-nei de Pompadour, care era măgulită de faptul că împărăteasă Maria Theresa a Austriei o denumise într'o scrisoare „scumpă prietenă. S'ar putea spune atunci că, poate dacă Ludovic al XV-lea ar fi avut moravuri mai severe sau ar fi fost mai puțin influențabil, mersul evenimentelor ar fi fost altul, Această părere este falșă, căci de fapt, tot istoricii ne arată că în timpul lui Ludovic al XV-lea arta militară decăzuse în Franța foarte mult, și această jalnică situație militară se datorește decadenței clasei aristocrate în mâinile căreia era armata. Decadența nobilimii, cu toată decăderea moravurilor acestei clase a atras după sine și ruinarea instituțiilor dominate încă de această clasă, așa cum era și armata. Slăbiciunea de caracter a lui Ludovic al XV-lea nu poate explica decât cel mult aspectul particular al istoriei Franței din timpul războiului de șapte ani. Orientarea generală a istoriei nu este determinată de capriciul sau voința unui rege, ci de alte forțe, de factorii generali care determină mersul ăscendent al societății. Decadența aristocrației franceze a mers progresiv ducând în cele din urmă la teribilele deslănțuiri revoluționare dela 1789 care a adus la putere, în cele din urmă, clasa burgheză.

Totuși, această dependență a liniilor mari ale desfășurării istoriei de cauze mai generale, nu trebue să ne ducă la concluzia că indivizii nu au nici o contribuție, nici un rol în istorie. A crede așa ar însemna să cădem în greșala unui fatalism, concepând un fel de predestinare a lucrurilor, ceeace este tot așa de neștiințific, precum este și credința în hazard. In afară de *cauzele generale* care determină cursul faptelor istorice (schimbarea modului de producție ca o consecință a perfecționării tehnice) mai sunt și *împrejurări istorice speciale* în care are loc desvoltarea forțelor de producție la un anumit popor, și mai sunt, în sfârșit, și factori cu caracter *unic*, individual, care dă aspectul particular al evenimentelor. Napoleon, nu a fost decât un exponent al burgheziei, războaele lui exprimă teama burgheziei de o reacțiune din afară care i-ar fi sdruncinat poziția. Totuși, istoria Franței sub Napoleon are și o coloratură specifică, legată de personalitatea împăratului. Aceasta însă este o chestiune de detaliu, în fond, Napoleon era un exponent al clasei burgheze. Factorii hotărîtori ai istoriei sunt, în ultimă analiză, acei economici.

Contribuția lui Plehanov este conformă cu desvoltările ale marximului-leninismului, constituind o îndrumare serioasă pentru formarea unei concepții *științifice* despre mersul istoriei, din care trebue să eliminăm misticismul, fatalismul și hazardul.

Ea ne încredințează în același timp de dreptatea luptei de astăzi a clasei muncitoare, și ne asigură de victoria deplină în această luptă.

RADU NOVEANU

Citiți OPINIA

Bătălia exantematicului

de dr. Gh. Andronovici

Medic Şef al Municipiului Iaşi

Tifosul exantematic a apărut la noi în timpul primului război mondial. Fiind o boală necunoscută în ţara noastră şi răspândindu-se prin păduchi, ravagiile pe care le-a făcut în acei ani grei de mizerie şi lipsuri, au fost imense. De atunci germenul boalei a rămas încuibat şi urmează evoluţia periodică a păduchilor: vara când oamenii trăesc mai mult în aer liber şi se îmbracă mai uşor, păduchii sunt mai puţini şi exantematicul scade, sau chiar dispare în aparenţă. În acest timp, el îşi continuă existenţa sub forma unor gripe uşoare la copii, sau chiar în sângele animalelor domestice.

Către sfârşitul toamnei, datorită vieţei mai îngrămădite, care începe odată cu venirea frigului, păduchii se înmulţesc şi exantematicul creşte şi el.

În timpuri de mari calamităţi: războaie, foamete, păduchii se înmulţesc excesiv şi exantematicul cuprinde mase mari de oameni, după cum am trăit şi noi asemenea perioade în ultimii ani.

Se vede clar că exantematicul este boala lipsei de igienă corporală şi deci a ignoranţei.

Rezultă deasemeni că nu putem scăpa de exantematic până nu scăpăm de păduchi şi nu scăpăm de păduchi până nu vom deştepta în fiecare om conştiinţa unei bune îngrijiri corporale. De aceia problema exantematicului nu este atât o problemă medicală, cât mai ales o problemă de culturalizare, de luminare a maselor şi în această acţiune trebuesc antrenate toate forţele capabile a aduce o contribuţie. În acest spirit Ministerul Sănătăţii organizează o vastă acţiune de combatere, numită bătălia Nr. 1, care va dura dela 15 la 22 Februarie. Pentru a ne da seama de proporţiile acestei acţiuni şi de felul cum este concepută, e deajuns să spunem că Jurnalul Consiliului de Miniştri cu privire la această campanie prevede la art. 1 că întreaga naţiune este mobilizată în lupta împotriva exantematicului.

Săptămâna premergătoare, dela 8 la 14 Februarie, este etapa de pregătire: propagandă sub toate formele, împărţirea în sectoare, aducerea materialelor, pregătirea aparaturii, formarea echipelor, instruirea lor, etc.

Acţiunea de lămurire a maselor este hotărîtoare, deaceia în toate adunările care se vor ţine în cursul acestei săptămâni se va desbate tema despre igiena corporală şi exantematic.

Învăţăturile care se vor da nu trebuie să rămână pur teoretice, ele trebuesc practicate cu toată convingerea de cei cărora le sunt adresate. Practica regulelor de igienă trebue să intre în obicei. Numai atunci rezultatele obţinute vor fi definitive.

În compunerea echipelor, pe lângă un medic, sau un student în medicină, vor intra în mod obligator reprezentanţi ai organizaţiilor de masse şi ai partidelor politice. Aceasta dă un caracter general, popular, întregei acţiuni.

Începând din ziua de 15 Februarie echipele vor cerceta fiecare gospodărie, semnalând în primul rând pe toţi bolnavii, pentru a fi internaţi în spital, dacă suferă de o boală contagioasă sau bănuită ca atare.

Deasemeni se va cerceta dacă cineva din familie este purtător de paraziţi, făcându-se recomandările necesare pentru deparazitarea prin mijloace proprii. Se insistă foarte mult asupra acestei metode, pentru a se forma deprinderi igienice. Celor lipsiţi de mijloace li se vor da ajutoare.

Gospodăriile vor fi văzute de mai multe ori în cursul acestei săptămâni şi dacă se vor constata paraziţi şi la vizitele ulterioare, se va interveni cu aparate (etuve, pompe), sau persoanele respective vor fi conduse la una din staţiile de deparazitare.

În cursul acestei campanii vor funcţiona în Iaşi zilnic în mod gratuit, următoarele staţii de baie şi deparazitare:

Baia Populară din str. Uzinei, Baia CFR din gara Iaşi şi staţia de baie şi deparazitare din Păcurari (în dosul gării de mărfuri). Baia din Gară şi Păcurari vor funcţiona şi mai departe în aceleaşi condiţiuni.

Întrecerea între echipele care vor activa pe teren este recomandată, pentru a se obţine maximum de rezultate. Ministerul Sănătăţii înţelege să răsplătească prin citări, premii şi decoraţii pe toţi cei care se vor distinge printr'o activitate deosebită, după cum şi neglijenţele vor fi aspru sancţionate.

În felul acesta, printr'o acţiune întensă de lămurire, prin concursul larg şi entuziast al organizaţiilor de masse şi prin înţelegerea şi bunăvoinţa populaţiei se va înfăptui o buna operă de igienă, pentru a se şterge o mare pată de pe obrazul ţării noastre.

CEL MAI FRUMOS FILM IN TECHNICOLOR
IMNUL TINERETEI

Mărfuri sosite la Cooperativa „6 Martie"

Cooperativa Cetăţenească „6 Martie" aduce la cunoştinţă că a pus în vânzare la Magazinul de manufactură dirijată din Str. Ştefan cel Mare No. 61 fost Economatul Funcţ. Publici următoarele produse:

10.000 metri americă
5.000 metri finet
3.000 zefir

precum şi stofe bărbăteşti, stofe de damă pentru rochii, mătăsuri, barcheturi, etc.

Filmul sportivilor Imnul tineretei

Expoziţia afişului de turism la Ministerul Informaţiilor

Oficiul Naţional de Turism a deschis un concurs de afişe cu temele: „Turismul popular" „Plajele româneşti" şi "Staţiunile balneare ale României" în vederea tipăririi de noui pancarte şi prospecte turistice, pentru străinătate şi pentru interiorul ţării. S'au prezentat în total 120 de lucrări, din care juriul a selecţionat şi expus un numar de 37, ce urmează să fie tipărite.

Au fost premiate, dintre ucrarile expuse 2 proiecte ambele cu premiul II, nici una dintre lucrări nefiind socotită demnă de a obţine premul întâi. Aceste proiecte premiate sunt:

Pentru categoria „Staţiunile balneare ale României", premiul al II-lea a fost decernat afişului cu motto-ul „Vacanţa", înfăţişând un peisaj de munte încadrat în conturele hărţii României, în mijlocul căreia se vede un lac alpin, circular care este utilizat grafic drept suprafaţă superioară a apei dintr'un pahar de cura.

Din rândul afişelor cu tema „Turismul poporului", juriul a premiat, tot cu premiul doi, proiectul cu motto-ul „Republica" înfăţişând un cuplu de muncitori proiectaţi în peisaj.

Remarcaibile, de asemenea, sunt afişele cu motto-ul „Bozanbo" şi cele semnate prini ideograma unei pisici. Unu din cele mai frumoase este cel semnat „27" în care, pe fondul sîmbru al unei curţi de uzine, se contureaza, iradiat fosforecent ca într'un vis, peisagiul reconfortant, afişul poarta înscripţia „Aer şi soare pentru voi".

Tot în acelaş sti', sintetic, care este propriu decorativului în genere, este lucrat şi afişul semnat „Isvor", înfăţişând panorama aeriană a unei coaste de munte, decupată în contur de brad pe fond alb, înscripţia „Sinaia".

Este de remarcat că mulţi dintre autori n'au înţeles exact ce însemnează un afiş, confundându-i cu o ilustraţie —reclamă, cu o carte poştala sau prospect de hotel, sau, şi mai rău, cu o pictura de şevalet, amănunţită până la exasperare.

Exagerarea opusă este şi za valabilă, unele afişe predentând personagii schematice, decupate din hârtie colorată eeasupra careia deabia de s'a Sas ici şi colo o linie de tuş. rchematismul exagerat este tdeseaori marca unei neştiinţe n materie de desen.

In genare, expoziţia este o lecţie bună pentru autorii de afişe, şi va sluji desigur viitoarelor manifestări de acest gen,

(Agerpres)

AZI — PREMIERA — A 2-a EPOCA (ULTIMA)
La Trianon
REEDITAREA UNEI REALIZĂRI EPOCALE...
A 2-a EPOCA (ULTIMA)
COSETTA
MIZERABILII
NEMURITOAREA CAPODOPERĂ A LUI VICTOR HUGO
cu HARRY BAUR
CHARLES VANEL
Marguerite MORENO

SE CAUTA
zilnic funcţionari şi funcţionare. Deci atât Dvs. cât şi copii Dvs., pot învăţa în foarte scurt timp şi convenabil fie DACTILOGRAFIA (maşina de scris), fie STENOGRAFIA, CONTABILITATEA CORESPONDENŢA, LUCRARI DE BIROU sau LIMBI STRAINE, ca Engleza, Rusa, Franceza, Germana.
Se eliberează DIPLOMĂ.
Se scrie, se copiază şi se TRADUCE orice acte, corespondenţă, literatură, etc. în şi din toate limbile.
Se multiplică CURSURI pentru d-nii STUDENŢI în ori câte exemplare la o maşină specială de multiplicat.
Inscrierea la orice oră din zi la: ŞCOALA DE STENODACTILOGRAFIE din strada MUZEOR Nr. 9 (vis-a-vis de Liceul Oltea Doamna).

TEATRUL TRIANON
Miercuri 18 Februarie 1948
Matineu ora 4 seara ora 8
COMPANIA DRAMATICA
Leny Caler, George Vraca
Prezintă marele succes Bucureştean
„Pygmalion"
Celebra comedie în 5 acte de G. B. Shaw cu
Leny Caler — George Vraca — Ilie Cernea — Cleo Pan Cernăuţeanu, cu întreg ansamblu şi montare din Capitală
Biletele la agenţia teatrală Saturn — Piaţa Cuza-Vodă Nr. 3

Brigada sanitară «Dr. C. Parhon»

a studenţimii ieşene s'a angajat în marea bătălie pentru ridicarea nivelului sanitar al poporului.

Entuziasta adunare dela Facultatea de Drept

Eri după masă la orele 5 a avut loc în aula Facultăţii de Drept o entuziastă adunare la care a participat întreaga studenţime ieşeană.

La apelul U.N.S.R.-ului au răspuns în massă studenţii de la toate facultăţile.

Amfiteatrul Facultăţii şi toate culoarele învecinate deveniseră neîncăpătoare pentru mulţimea de studenţi care veniseră să primească lămuriri asupra mnucii pe teren pe care o vor duce, începând de Duminică în actuala campanie sanitară.

Intreaga studenţime ieşeană încadrată în *„Brigada sanitară Dr. C. Parhon"* va munci cu devotament şi curaj pentru ridicarea nivelului sanitar al poporului din mijlocul căruia au pornit alături de U.T.M-işti, U.F.A.R. şi celelalte organizaţii de masă.

Studentul Solomon Ion, preşedintele U. N. S. R-ului, secţia Iaşi arată căîn zilele de 15-22 Februarie, toate celelalte preocupări vor fi lăsate pe al doilea plan. Duminică şi în tot timpul când nu sunt cursuri, studenţii vor trebui să se afle pe teren.

Studentul Barhad, membru în comitetul judeţean al Partidului Unic Muncitoresc face apel la maturitatea politică a studenţimii ieşene. Prin munca voluntară pe care o vor duce ce se vor încadra în marea bătălie a muncii voluntare pe care o dau azi tinerii muncitori pentru refacerea şi reconstrueţia ţării.

Din partea Comandamentului sanitar judeţean la apoi cuvântul dl. Dr. Weissberg. D-sa arată ca în faţa tineretului ţării noastre trebuie să stea mereu treaz exemplul Uniunii Sovietice, ţară unde nu mai există nici-un singur caz de tifos exantematic. Să urmam cu toţii în vremea care am început-o, pilda marei noastre vecine şi aliate.

D. medic şef al oraşului Dr. Andronovici dă apoi o serie de date şi lămuriri asupra modului cum va trebui dusă munca studenţilor pe teren.

Z. S.

— In cursul lunilor Martie-Aprilie 1948 se va ţine un concurs pentru ocuparea a 263 posturi de impiegaţi, vacante în serviciile exterioare ale M. Finanţe.

DOCTOR
S. A. DAVID
Boli interne
şi de copii, boli de femei
Venerice, Sifilis
Blenoragia, vindecă radical în 9 ore (Penicilina)
Iaşi, str. Costache Negri 3 (colţ Elena Doamna)
Cons. 8—12 dim. şi 2—9 seara

Filmul graţiei desăvârşite
Imnul Tineretei
în Technicolor

Ştiri din Huşi

Un podgorean încercând să fure lemne din pădurea statului este ucis cu lovituri de topor

HUŞI — Pădurarul Vasile Vararu de la pădurea statului din Cârligaţi, împreună cu Sava Bârladeanu, ajutorul său, au fost înaintaţi parchetului Tribunalului local învinuiţi că prin lovituri de topor au cauzat moartea locuitorului Ştefan Bujder din Huşi, în următoarele împrejurări:

Intr'una din zilele trecute victima însoţită de Gh. Cădu şi ruda acestuia băiatul Costică Cădu, s'au dus cu un car în pădurea statului din Cârligaţi, pentru a lua lemne.

Au lăsat carul camuflat în via victimei, situată în apropierea padurii, în paza băiatului, iar ceilalţi doi, cu un ulcior cu vin, s'au dus în căutarea pădurarului pe care l-au găsit la un parchet cu tăetorii.

Au cinstit cu el, bând tot vinul din ulcior, după care, nefiind satisfăcuţi în cererea lor de a li se da lemne, au plecat revenind pe la ora 18 30, în mijlocul pădurei, cu unelte de tăiat şi s'au apucat de lucru. Surprinşi de pădurar care venise cu ajutorul lui la locul tăerii, o luptă s'a încins între ambele tabere. Cu mare greutate pădurarul reuşeşte să imobilizeze pe faptaşi, luându-le topoarele, şi apoi încercă să-i ducă la primărie cu lemnele furate, dar nu reuşeşte.

Hoţii se opun. In toiul luptei Gh. Cădu o rupe de fugă, iar celalt, Ştefan Bujder, cade în nesimţire în urma loviturilor primite de la pădurar. Transportat la postul de jandarmi încetează din viaţă în localul postului.

Autopsia a constatat că moartea a provenit de la loviturile de topor.

LEONTIN

Condamnări pronunţate de instanţa locală de sabotaj

Instanţa de sabotaj de pe lângă Tribunalul local în completul d-lor magistraţi Th. Loghin preşedinte, I. Manoliu asesor, D. Lucinescu procuror şi I. Andronic grefier a pronunţat următoarele condamnări:

— Segal Moise din Iaşi, str. C. Negri 5 a fost condamnat la plata sumei de 10.000 lei amendă corecţională fiindcă a avut de vânzare săpun de rufe, fără să arate proveniența legală.

— Aron Estera din strada Victor Place 7 la 10 mii lei amendă corecţională fiindcă a utilizat trei cartele de pâine străine.

— Al. Mândru din strada I. C. Brătianu 150 la 15.000 lei amendă fiindca n'a avut afişate preţurile la mâncările şi băuturile expuse spre vânzare.

— Herman Halpern din str. An. Panu 13 la zece mii lei amendă pentrucă a transportat faină albă patiserie.

— Paraschiva Tudorache din Şoseaua Ciurea la 5.000 lei amendă fiindcă a oferit spre vânzare carne de vită deşi n'are firmă înscrisă la Camera de Comerţ.

Filmul tinerilor
IMNUL TINERETEI

CÂND?
Grandioasa realizare sovietică
IN TECHNICOLOR
Imnul Tineretei
UNDE?

Primaria Municipiului Iaşi
Serv. Administrativ

INSTIINŢARE

Se aduce la cunoştinţa familiei d-lui Gh. Petraşcu, prizonier în U. R. S. S., legătorul Nr. 7099 | I, că acesta se interesează de soarta familiei sale, din Iaşi Str. Atelierului Nr. 3, deoarece la numeroasele sale scrisori nu a primit nici un raspuns.

Scrisoarea se află la Serv. Administrativ al Primariei Municipiului Iaşi.

Citiţi Opinia

JUDICIARE

Loviri grave

Parchetul local a întocmit câteva rechizitorii pentru loviri şi vătămare grava a integrităţii corporale.

Vasile Gavril Lăcătuşu şi Mihai G. Lăcătuşu din comuna Mironeasa (jud. Iaşi) au distrus gardul femeiei Elena V. Grigore.

Fiind întrebaţi de aceasta, de ce au făptuit isprava, fraţii Lăcătuşu au luat-o la bătae, maltratând-o crunt.

— Petre Moraru din str. Hotin 7 a fost bătut cu un corp contondent de Grigore Hrumeza din str, Ţicău.

Acestuia i s'a cauzat o incapacitate de lucru de 25 zile.

— Bl. C, Prodan din com. Mogoşeşti (Iaşi) a fost lovit cu un cuţit de consăteanul său V. Gh. Ursache.

Sustragere de sub sechestru

In via d-lui col. Vieru din comuna Bucium organele fiscale au aplicat un sechestru pe cantitatea de 2000 litri de vin.

Vinul a fost lăsat în custodia lui I. Lăzărescu, arendaşul viei.

Arendaşul a sustras 800 litri vin şi a vândut pe piaţă această cantitate de băutură.

Parchetul i-a deschis acţiune publică, trimiţându-l în judecată pentru sustragere de sub sehestru,

Furturi

Au fost trimişi în judecată pentru furt Petre Grecu din com. Mogoşeşti (Iaşi care a furat 2 boi şi un porc dela consăteanul său N. Marin şi Gh. Gh. Tudose din Podul Iloaiei care a furat o cantitate de porumb din recolta lui Dim. Mercur din com. Erbiceni.

ULTIMA ORA

1000 care blindate americane gata să intervie împotriva poporului italian

ROMA 16. — Din declarația făcută de ministrul de interne italian Celba ziarului „Giornale d'Italia", reese că, campania electorală din Italia se va desfășura într'o atmosferă de stare de asediu. Scelba a declarat că poliția a fost întărită și înarmată cu arme automate, urmând să primească în curând 200 de automobile blindate. Deasemenea a declarat că „ne putem bizui pe 150.000 polițiști la care trebue adăugată armata".

*

Opinia publică democrată interpretează această declarație amenințătoare a ministrului de interne drept o intenție a guvernului de a amâna sau de a sabota alegerile administrative. Cu acest prilej secretarul general al partidului comunist italian d. Togliatti a declarat că există în guvern oameni cari nu doresc alegerile și care însă în primele zile ale campaniei electorale vor să creeze o atmosferă insuportabilă de panică și război civil.

„E un fapt inexplicabil și alarmant, a subliniat el, că numai la două zile după publicarea decretului lege asupra alegerilor ministrul de interne amenință pe cetățanii pașnici cu folosirea a 150 de mii de polițiști înarmați și pregătiți de război civil".

Declarația ministrului de interne a spus Togliatti, desvăluie planurile acelora care nu vor ca la 18 Aprilie voința poporului italian să înfrângă însfârșit pe toți acești criminali și provocator. „Totuși masele de muncitori și alegători nu-și vor pierde calmul. Poporul italian nu va voi în alegeri să aleagă între noi cei care reprezentăm forțele progresiste și democrația populară și cei care asemenea lui Scelba amenință pe muncitori cu mitraliere și automobile blindate. La 18 Aprilie poporul italian va ieși victorios".

Conducătorul partidului socialist italian Pietro Neni a declarat: „Dacă de Gasperi s'ar îngriji realmente de interesele națiunii el ar fi trebuit să demisioneze imediat după declarația lui Scelba".

*

ROMA 16 — Tass transmite:

Ziarul „Republica" anunță că 1000 de care blindate americane au fost reparate și reechipate la Roma, Torino Milano și alte părți pentru a fi împărțite serviciilor polițienești din diferite părți ale țării.

Apelul către țară al Comisiei Interministeriale pentru problemele sanitare

Cetățene și Cetățeni,

Astăzi 15 Februarie 1948 începe în întreaga țară Bătălia Sanitară Nr. 1 împotriva Tifosului Exantematic.

Comisia Interministerială pentru Problemele Sanitare a luat toate măsurile pentru organizarea, funcționarea și dotarea echipelor care merg pe teren.

Cetățene și Cetățeni,

Primiți cu încredere echipele de sănătate publică și dați-le tot concursul să-și facă datoria unindu-vă cu ei pentru stârpirea acestei boli care secerâ an de an mii de vieți nevinovate.

Luptând împotriva tifosului exantematic, luptați împotriva mizeriei sociale, luptați pentru sănătatea voastră și întărirea tinerei noastre Republici Populare Române.

CFR Iași-ARLUS Bacău 2-1 (0-0)

— Politechnica a condus până în minutul 87 cu 2-0, dar a făcut match nul. Rezultatele din țară —

In prezența d-lui deputat Em. Angheliu, membru în comitetul executiv C. G. M. și președintele FRFA, s'a disputat eri la Parcul Sportiv matchul divizionar de football între CFR-Iași și ARLUS Bacău. Deși au fost conduși cu 1-0, ceferiștii au învins pe arlusiști cu 2-1. Au înscris: Iordache, dela o lovitură liberă executată de Ioniță Marin. în min. 50 pentru A. R.L.U.S. Vechiu și Petrescu pentru C.F.R, în minutele 60 și 70. Vom reveni.

Divizia A

Juventus-Dermata: 1-0
C.F.R.B.-Oțelul: 5-2
R.A.T.A.-C.R.M.M.: 5-1
F.C. Ploești-C.F.R. Cluj: 2-0
I.T.A.-Jiul: 12-0
„U"-Libertatea: 1-1
C.F.R. Tim.-Unirea Mai: 6-3
Ciocanul-A.S.A.: 0-0

Divizia B

La Roman, Politehnica AS PI a terminat la egalitate (2—2) cu Danubiana, după ce studenții au condus până în minutul 87, cu 2—0. Au înscris Vâlvoi și Gologan.

Metalo-Chimic- S.T.B.—5-4
Textila Sf. Gh.-C.F.R. Galați 2—0,
Textila Buhuși-Astra M.-4-0
Franco Rom.-Dinamo—4-0
C.F.R. Trg.-Concordia—1-1
Astra Câmpina-Tractor-4-1

In clasamentul Div. B., situația celor două divizionare ieșene este următoare: Politehnica s'a menținut la locul 5, iar C.F.R.-ul a sărtat în locul 8.

Legalizarea registrelor comerciale

BUCUREȘTI 16. — Ministrul Justiției a dispus ca să se primească la legalizat și registrele comercianților care nu au firmă înscrisă la Camera de Comerț.

Dezmințire

MOSCOVA 16 — Agenția Tass dezminte știrea lansată de agenția Reuter, după care ar fi avut loc la Berlin o conferință secretă sovieto-americană.

Un comitet pentru înființarea Operei de Stat „Moldova"

Sâmbătă seara a avut loc în sala orchestrei Filarmonica din str. Armeană, o adunare la care au participat d-nii: primar Anton Paluga, director general al muzicei Mircea Bârsan, dir. Conservatorului „George Enescu" N. Brosteanu, dir. Filarmonicei „Moldova" Serafim Aotropov, C. Horceag și d-na Jeny Iticovici și d-nii prof, Gr. Madjiari și V. Rabega.

S'au discutat chestiuni importante privind înființarea Operei de Stat Moldova.

D-l Mircea Bârsan a dat o serie de prețioase iudicații privind organizarea acestei opere, după care dl primar Anton Paluga a asigurat tot sprijinul Primăriei Iași pentru înființarea acestui institut de artă.

S'a format un comitet pentru susținerea Operei, din care fac parte d-nii: Anton Paluga, N. Brosteanu, Serafim Antopovi, C. Horceag și d-na Jeny Iticovici și d-nii prof. Gr. Magiari și V. Rabega.

S'a stabilit ca premiera operei „Lakmee" să aibă loc în prima jumătate a lunei Martie.

Informații

D-l deputat Em. Angheliu, președintele F R F A, care a asistat eri la matchul CFR Iași—ARLUS Bacău, a declarat că va da 500000 lei, în vederea construirii stadionului Gh. Gheorghiu-Dej, din spatele Palatului Administrativ.

—Spectacolul premieră de Joi dela Teatrul Național „Ultima Oră" de Mihail Sebastian va fi dat sub auspiciul Comandamentului Sanitar al județului.

Intreaga rețetă va fi pusă la dispoziția comandamentului pentru combaterea tifusului exantematicicul.

Inlesniri fiscale pentru cooperative

BUC. 16.— Ministerul de Finanțe a dat o decizie prin care cooperativele care n'au un venit anual mai mare de 100 mii lei, sunt scutite de impozitele pe venit.

Nu intră în această categorie acele cooperative în care unul din asociați are 20 la sută din acțiuni sau în care 50 la sută din acțiuni nu le posedă cel puțin 25 la sută din numărul asociaților.

Problema salariilor în Anglia

LONDRA 16 — Patru milioane de muncitori britanici cer mărirea salariilor.

*

LONDRA 16 — Sir Walter Schocroth a declarat că muncitorii trebuie să renunțe timp de trei ani la mărirea salariilor.

Vânzători de ziare

Se angajează în condițiuni avantajoase

Doritorii se vor adresa la Oficiul de Difuzare

Abonați-vă la OPINIA

Guvernul se angajează în fața țării să întărească regimul democrației populare

In ședința solemnă a Parlamentului, la ratificarea tratatului româno-sovietic, d-na Ana Pauker ministru de externe, a rostit un avântat discurs, încheind prin următorul angajament luat în fața reprezintanților poporului;

Țara românească nu va mai putea fi nici prin amenințări îngenunchiată nici nu va mai putea fi prin tot soiul de „planuri" „împrumuturi" ademenită pentru ca să avem din nou de-al de Charles Rist sau alți controlori în treburile noaste interne și care să încerce să ne impună o politică contrară intereselor poporului român.

Pentru ca să nu se mai repete nicicând situația dureroasă, înjositoare și distrugătoare pentrn poporul român și pentru țara românească pe care poporul a trăit-o sub regimurile trecute reacționaromonarhiste, pentru ca tratatul pe care îl încheem cu marea noastră vecină Uniunea Sovietică, să dea roadele cele mai fericite pentru țara noastră, pentru ca poporul român cu puterile lui de creațiune cu inițiativa lui, cu comorile de inteligență, de hărnicie, pe care le posedă, cu elanul libertății cucerite, cu avuțiile pe care le are pământul românesc, să poată trăi în România liniștit, demn, într'o țară economicește și culturalicește înaintată, noi, Guvernul, în fața Parlamentului Țarii, în fața reprezentanților poporului, ne luăm angajamentul să înplinim hotărîrea poporului de a lupta și munci fără preget pentru întărirea regimului nostru, a democrației populare, pentru strânsa unire a tuturor forțelor democratice pentru ridicarea economică a țării noastre, pentru întreținerea legăturilor noastre strânse de prietenie, de colaborare și de asistență mutuală cu marea noastră vecină Uniunea Sovietică, în fruntea căruia stă genialul Stalin, a legăturilor de prietenie, colaborare și asistență mutuală cu toți vecinii noștri pentru fericirea poporului nostru, pentru întărirea păcii și securității din întreaga lume, pentru binele popoarelor din întreaga lume.

Citiți și răspândiți „OPINIA"

O nouă colonie americană

Baze aeriene americane în insulele Azore

LISABONA 16 — La Lisabona a fost semnat ieri un acord între Statele Unite și Portugalia, prin care guvernul portughez pune la dispoziția aviației americane terenuri de aterioare și baze aviatice în insulele Azore.

Aceste terenuri vor fi utilizate de americani fără a plăti uici un fel de taxe.

ORA 12

Importante hotărâri în privința pensionarilor

BUCUREȘTI 16. — In legătură cu plata pensiilor, ziarul „Fapta" anunță următoarele:

Plata pensiilor nu se mai face prin percepții, ci prin mandate poștale la sate și prin CEK la oraș.

Funcțiion rii comprimați nu vor avea nevoie de 25 ani de vechime pentru pensiune, ci numai de 20 ani.

Deasemeni se anunță că forurile de resort au dispus ca toate pensiile să fie recalculate în termen de maximum cinci zile.

SCHIMBAREA uniformei militare

BUC. 16.— Ziarul „Glasul Armatei" anunță că Ministerul Apărării Naționale a decis schimbarea uniformelor armatei.

Astfel noile uniforme ale ostașilor vor fi închise la gât, capela va fi schimbată cu o beretă și în loc de bocanci ostașii vor purta cizme.

Nu va fi un nou război

PRAGA 18—D. San Mosorik ministrul de externe al Cehoslovaciei a declarat eri, în cadrul unui discurs radiodifuzat, că nu crede în izbucnirea unui nou război mondial.

Trupele populare chineze au pătruns în Mukden

PARIS 16 — Din China vine știrea că trupele populare chineze au pătruns în marele oraș Mukden, capitala Manciuriei.

Trupele lui Ciank-Kai-Tekek se retrag în dezordine.

Au fost arestați doi complici ai arhiducesei Ileana

BUC. 16.— Organele Controlului Economic au dispus arestarea a doi complici ai ex-principesei Ileana, pentru crimă de dosire de mărfuri.

Cetățeni și cetățene,

Veniți Luni 16 Febr. ora 4 jum.

în sala Teatrului Național la

Marele Meeting

organizat de Consiliul Sindical Județean

pentru comemorarea

luptei eroice

a ceferiștilor dela Grivița

Va lua cuvântul dl.

EM. ANGHELIU

MEMBRU IN COMITETUL EXECUTIV AL C. G. M.

BIBLIOTECA UNIVERSITĂȚII IAȘI

ANUL 40 — Nr. 430 — 4 Pagini 5 Lei — 18 Februarie 1948

ABONAMENTE
Lei 450 . . . . . 3 luni
„ 5.000 Intreprinderi, autorități pe un an

Atelierele tipografice
IAȘI, Str. ȘTEFAN CEL MARE 50-52

OPINIA

ZIAR POPULAR COTIDIAN

Redacția și Administrația
IAȘI, STR. LAPUȘNEANU Nr. 37

TELEFOANE
Redacția . . . Nr. 1209
Administrația . . „ 2042
Serv. de noapte . . „ 2088

Director C. R. CRIULEA

C. G. M. și unitatea proletară

Indemnul secular „proletari din toate țările uniți-vă", a fost germenul care a ros temelia capitalismului și i-a pregătit prăbușirea.

Burghezia capitalistă a înțeles îndată primejdia unirii internaționale a proletariatului și a căutat s'o împiedice, circumscriind-o pe plan naționalist și denunțând-o ca trădătoare de patrie.

Aceasta însă nu împiedica imperialismul din toată lumea să lucreze pe plan internațional, pentru a organiza mai bine exploatarea popoarelor. Internaționalismul nu mai era trădare de patrie când era practicat de burghezie.

Insă manevrele „naționaliste" ale capitalismului nu și-au împlinit scopul. Proletarii din toate țările sunt astăzi perfect uniți, iar expresia acestei uniri este Federația Sindicală Mondială.

In pragul unei crize economice catastrofale și sub primejdia mișcării de eliberare a popoarelor muncitoare, capitalismul încearcă o ultimă apărare prin spargerea unității sindicale mondiale, adică prin dezbinarea proletariatului.

In acest scop, e utilizat sindicalistul francez Leon Jouhaux care joacă rolul faimosului cal troian, adică fu introdus ca agent acoperit al imperialismului în cetatea clasei muncitoare. Cu toate că a fost demascat, iar manevrele lui dejucate la timp, Leon Jouhaux perseverează, îndeY.

(Continuare în pag. 2-a)

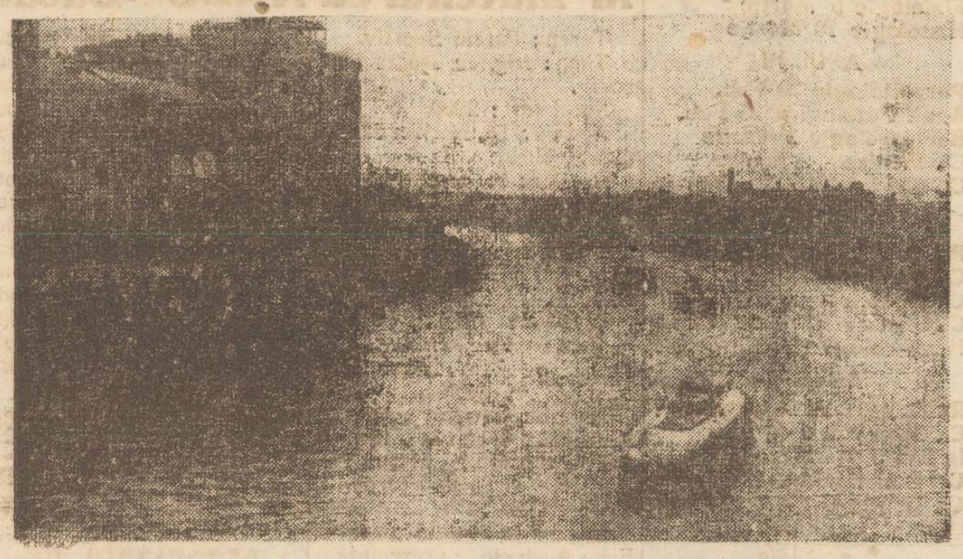

Vedere de pe canalul care leagă Moscova cu Volga

Duminică

Orașul Iași a mobilizat un mare număr de studenți și muncitori în campania anti-exantematică

—Cu echipe sanitare prin casele gospodarilor— Cum a decurs acțiunea pe teren. Concluzii

Orașul nostru căpătase Duminică o înfățișare deosebită. Trecătorii erau rari pe străzi. Populația Iașului în marea ei majoritate a dat urmare apelurilor lansate încă în urmă cu câteva zile: toți cetățenii așteptau la casele lor echipele Comandamentului Sanitar.

Am avut ocazia ca în tot cursul zilei de Duminică, însoțindu-l pe secretarul general al Ministerului Sănătății, care a supraveghiat acțiunea la Iași, să cutreer cartierele periferice ale orașului. Am văzut pe teren elanul cu care munceau studenții, muncitorii noștri și femeile, sufletul pe care-l puneau ei în tot ce făceau. M'am convins de faptul că lozincile „prin popor pentru popor" sau „Poporul și-a început lupta pentru sănătatea sa", nu sunt simple formule.

Aceste lozinci au pătruns adânc în sufletul oamenilor. Tot mai mult înțeleg cetățenii orașului nostru că prin muncă își vor câștiga sănătatea și își vor reconstrui orașul.

Iașul va fi primul

Incă de dimineață se pornise zvon că Iașul are de gând să provoace la întrecere în actuala campanie sanitară toate județele din țară. Acest lucru fusese proiectat de Comandamentul Sanitar al orașului.

Era însă la început o oarecare timiditate. Vor reuși oare cei din fruntea organizațiilor de massă și ai sindicatelor, ai studenților și mai ales cei răspunzători de munca în județ să mobilizeze în această mare acțiune un număr de oameni mai mare decât în restul județelor din țară? Entuziasmul cu care au răspuns echipele încă din primele ore ale dimineții, muncitorii și studenții care au venit într'un număr impresionant i-au convins pe cei ce conduceau acțiunea ca Iașul poate fi în frunte.

La această importantă operă și-au dat concursul și un grup de profesori universitari care au înțeles că menirea intelectualului e de a se pune în slujba poporului.

Prin cartierele orașului

Cuciureanu Petre, mecanic C. F. R. din strada Libertății 32 stă în fața casei sale. Il întrebăm dacă a fost vizitat de echipele de depistare. Cu multă bunăvoință, omul ne poftește în casă. Gospodina netezește cu colțul mânii

Z. SANDU

(Continuare în pag. 2-a)

„Problemele" imperialiștilor

Comentarii în jurul documentelor publicate de Biroul Sovietic de Informațiuni ca răspuns falsificatorilor istoriei

Il rugăm pe cititori să-și procure numerele din ziarele „Scânteia" sau „România Liberă" în care sunt redate pe larg documentele istorice ale Biroului Sovietic de Informațiuni sub titlul „Falsificatorii istoriei" și să le citească cu atenție. Din aceste documente fiecare își va da seama singur cum s'a putut pune la cale un război ca acela de care nu e mult de când am scăpat și cine sunt responsabili de faptul că a putut exista Mussolini, Hitler și fascism în Europa.

Din aceste documente reese clar că politicienii imperialiști ai Franței și Marei Britanii au primit cu plăcere declarația lui Hitler din 1937 că *național-socialiștii au pus în mod conștient capăt politicei externe dinainte de războiul din 1914. Ei încep de acolo de unde Germania s'a oprit acum șase secole* **mai precis, Hitler își lua angajamentul față de patronii lui ca Germania să nu mai pofteaască la coloniile stăpânite de imperialiștii apuseni și să ia în exploatare răsăritul Europei.**

Iar Halifax care trata în numele imperialiștilor pecetluia această asigurare cu altă asigurare de neamestec și înțelegere. Halifax a înțeles atât el cât și alți membrii ai guvernului britanic, că *„führerul a obținut rezultate mari numai în interiorul Germaniei dar că, prin distrugerea comunismului în țara sa el a barat drumul acestuia spre Europa Apuseană și că Germania poate fi considerată pe bună dreptate ca un bastion împotriva bolșevismului"* **și pentru că un asemenea bastion se ține cu cheltuială, Halifax s'a declarat deacord ca Marea Britanie și Franța să se alăture axei „Berlin-Roma". Deci Münchenul se pregătea încă din 1937..., pentru că** *„Britanicii sunt realiști și poate mai mult decât alții sunt convinși că erorile tratatului dela Versailles trebuesc rectificate"* **este de părere d. Halifax. Insă Hitler se lăsă greu. De multă vreme el reușise ca „erorile" tratatului de la Versailles, să le repare din proprie inițiativă. Reparațiile nu le mai plătea și contrar tuturor prevederilor acestui tratat, Germania avea deja o armată gata de ofensivă, avea o flotă, avea fabrică de armament și avioane însfârșit era o putere imperialistă complect reabilitată și-i mai trebuia doar colonii ca să fie în rândul „țărilor civilizate". Deaceea Halifax, este nevoit să mai dea „dela dânsul":**

„Toate celelalte probleme pot fi caracterizate ca referindu-se la schimbări în ordinea europeană, schimbări care, mai curând sau mai târziu vor avea probabil loc.

LUCA MATEI

(Continuare în pag. 2 a)

O COMUNICARE pentru I.O.V.R.-iștii din Municipiul Iași

Biroul I. O. V. R. de pe lângă Primăria Municipiului Iași ne roagă să informăm pe IOVR-iștii domiciliați în oraș care au neapărata nevoe de îmbrăcăminte ca sunt invitați să se prezinte la acest Birou zilnic între orele 8—2 pentru a prezenta cereri.

Termenul de prezentare este până la 20 Febr. a. c.

Refacerea țării

Acțiunea C.F.R. pentru reconstrucție

Podul dela Reni. — Lucrări în curs de execuție Șantiere de muncă voluntară

Sub conducerea d-lui director general Chivu Stoica, *administrația CFR a pornit o acțiune viguroasă pentru reconstrucția țării.*

Importanța Căilor de Comunicație în viața unui stat este cunoscută de toată lumea. Se știe că în urma retragerilor hitleriste, când căile ferate erau paralizate, problema Nr. 1 care ni se punea era aceea a reorganizării transporturilor. Astăzi, datorită muncii conșecvente a ceferiștilor, transporturile sunt asigurate de-alungul și de-a latul teritoriului național.

Totuși mai sunt încă multe de făcut.

Realizări recente

Iarna aceasta s'au terminat o serie de importante lucrări ale rețelei C.F.R.

Astfel s'a redat circulației linia Ilva Mică - Vatra Dornei, refăcându-se legătura între Vestul și Nord-Estul țării, s'a redeschis deasemeni linia Deda-Sărățel, după ce în cursul verii se inaugurase și importanta linie București-Craiova (ruta Videle-Roșiori-Caracal).

In plus, CFR-ul a pus la îndemâna tehnicieni specialiști pentru efectuarea lucrărilor de instalare a conductei Cianul Mare-Cluj, datorită căreia orașul Cluj este alimentat cu gaz metan.

Lucrările, al căror termen de încheiere era fixat dl. director general Chivu Stoica pentru 1 Martie au și fost sfârșite.

Podul de la Reni

O nouă realizare asupra căreia nu s'a insistat însă deajuns este aceea a *podului dela Reni*, de curând inaugurat.

In vara anului 1944, pe când cotropitorii hitleriști se retrăgeau, au distrus cele două mari poduri pe peste Prut: la Ungheni (pe linia

(Continuare în pag. 3-a)

Cuvântul de onoare al d-lui Bidault, o diversiune eșuată

Popoarele subjugate de imperialiș se trezesc la viață, se luminează și pornesc îndârjite lupta împotriva exploatatorilor, împotriva asupritorilor lor.

Poporul din Indochina care în timpul ocupației japoneze a opus o dârză rezistență agresorului, a considerat că, după înfrângerea imperialismului nipon este capabil să-și clădească o viață nouă.

Imperialiștii n'au ținut însă seama de schimbările ce s'au produs în mentalitatea poporului care se strânsese într'o puternică organizație de luptă Viet-Nam. Și atunci conflictul, care devenise inevitabil, a izbucnit.

Dl. Georges Bidault, în calitatea sa de ministru de externe, a invitat la Paris o delegație a Viet-Namului care să ducă tratative. In timpul acesta tunurile franceze bombardau orașele din Indochina.

Delegații în fruntea cărora se afla Tran Ngo Danh a plecat totuși la Paris, fiindcă dl. Bidault o asigurase că „va avea în Franța cea mai bună primire posibilă".

Cum au pășit însă pe solul francez gazetele de dreapta au început să vorbească de „coloana V", de pericolul pe care-l prezintă acea coloană. Presa „de centru" merepistă și blumistă a păstrat o tăcere suspectă, încurajatoare.

Rezultatul: La sfârșitul lunii Ianuarie, Tran Ngo Danh este arestat sub pretext că ar periclita siguranța publică. Probele vinovăției nu sunt însă publicate, despre proces nu se vorbește. Danh zace în pușcăria dela Santé. Danh a mai stat în pușcărie, în ocnă chiar, la Ponlo-Condor, fiindcă a refuzat să lucreze pentru japonezi, pentru japonezii care țineau să clădească o „Asie mare", în care Franța n'ar avea cecaută.

Pe dl. Bidault lucrul îl interesează f. puțin. Arestarea

VICTOR NEDELCU

(Continuare în pag. 2-a)

Un ambasador al Franței adevărate în mijlocul nostru

Franța adevărată, Franța spiritului critic, Franța mișcărilor revoluționare, Franța Rezistenței, a luptei pentru descătușarea și înălțarea omului ne-a trimis pe cel mai autentic reprezentant al său, pe savantul biolog Marcel Prenant.

Marcel Prenant este un vechiu prieten al poporului nostru, al intelectualității noastre progresiste. Membru fondator al asociației France-Roumanie, Prenant a legat prietenii solide cu savanții români și s'a interesat în mod deosebit de starea de lucruri dela noi. Când guvernul fascizant de atunci a înscenat un proces profesorului Constantinescu-Iași și grupului său de luptători antifasciști, protestul carturarului parisian a răsunat puternic. Prenant a avut strânse legături cu profesorul Borcea, cu Ion Cantacuzino, cu George Marinescu, cu Racoviță și avea o considerație specială pentru dr. Parhon, președintele Prezidiumului Republicii Populare Române.

M. Prenant este tipul savantului autentic care nu poate fi convins să-și limiteze câmpul de cercetare după interesele claselor cărora le este teamă de adevăr. Marcel Prenant este tipul savantului autentic care are curajul să spună adevărul umanității întregi. M. Prenant, unul dintre fondatorii revistei de înaltă ținută culturală „Pensée" simbolizează pentru noi intelectualul veritabil care nu se rupe de masse, care coboară în mijlocul maselor pentru a le lumina și a le îndruma.

Admirabila sa lucrare „Biologie și marxism" nu este decât fructul prelegerilor pe care le-a ținut la o universitate muncitorească, la o universitate la care el a fost —precum ne-o mărturisește singur—unul dintre aceia care a învățat cel mai mult.

Marele biolog este și un mare cetățean. Impreună cu Barbusse a luptat după primul război mondial, atunci când perspectiva fascismului se arăta amenințătoare la orizont, pentru o pace veritabilă.

Când naziștii au pângărit și jefuit țara sa, profesorul și-a întrerupt cursurile, omul de știință a părăsit laboratorul și a preluat conducerea Marelui Stat Major al Rezistenței, al Rezistenței înverșunate pe care adevărata Franță având în frunte gloriosul ei proletariat, și intelectualitatea sa generoasă, a opus-o inamicului.

Marcel Prenant n'a pregetat o clipă. El n'a fost victima îndoielilor și lașităților caracteristice intelectualului mijlociu, mic burghez.

Marcel Prenant nu s'a înfricoșat, n'a descurajat niciodată, nici chiar atunci când era supus celor mai groaznice torturi posibile în lagărul de la Buchenwald, unde fusese internat de naziști, după ce fusese arestat.

Fiindcă Prenant nu se îndoia o clipă de eroismul maselor muncitoare, de eroismul popoarelor subjugate. Fiindcă

ION LUCREȚIU

(Continuare în pag. 2-a)

Creionări

Mic esseu despre paraziți

Au ieșit la iveală cu lăbuțele pe trotuar încă de acum câteva zile. Și a fost călcat în picioare cu dispreț de mii de oameni. A devenit un personaj popular. Ziarele îi reproduc figura și afișele îl atacă. Cu toate acestea insecta aceasta mică nu are în ea nimic poetic așa cum descoperă dl. G. Călinescu poezie în broaște, șopârle, cărăbuș sau alte lighioane.

Mulți oameni simpli îl acceptau ca o zicală bătrânească, *„Numai morții n'au păduchi!"*

Iată însă că împotriva lui s'a pornit de astă dată o campnie serioasă de tot.

Echipe de medici, de studenți, infirmiere, autobuze, ambulanțe, etuve au fost mobilizate împotriva micului dușman. Și mai ales a fost pregătită o pudră albă care îl gădilă grozav la nas și îl face să sucombe imediat, pudra D. D. T. (Dă Dracului Tifosul).

Oamenii au auzit de teribila campanie și s'au pregătit pentru ea.

Cazanele cu apă au început să fiarbă, lesia era fiartă bine, săpunul a intrat în funcțiune și gerul a avut supremul argument. Căci vezi, mai nimănui nu-i convenea să fie trecut în fișă „parazitat". Au stat mamele toată noaptea și l-au omorât în hăinuțele copiilor, și vânătoarea de paraziți a fost necruțătoare. Au scăpat numai parariții dela radio, și cei ai societății (speculanții) de care are grijă Oficiul Economic.

Și ancheta a început Duminică. Echipele treceau [illegible] casă în casă.

„Ei mătușică, ai?..."

„N'am maică cocoșei N'am că-s saracă!" *„Păi nu*

M. EANU

(Continuare în pag. 2-a)

PUNCTE

Dl. Achim Stoia

Apreciatul dirijor şi compozitor ieşan va dirija concertul de Duminică al orchestrei Filarmonicei Moldova.

Intr'un program ales, d-sa va dirija „Carnavalul roman" de Hector Berlioz, „Simfonia V-a" de Schumann, „3 dansuri româneşti" de Achim Stoia şi suita „Cassenosiette" de Ceaikowski.

Berlin

Teatrul „Hebbel" condus de regisorul Karl-Heinz--Martin a reprezentat de la înfiinţarea sa piese de: L'Jan Helmer Schiller, Werfel, Giraudoux, Osborne, Simonov, Gorki şi Rehfisch.

Iar repertoriul „Teatrului Popular" din Berlin a constituit din: „Maşina de calculat" de Elmer Rice, „Liga tinerimei" de Ibsen, „Fetiţa din provincie" de Nestroy, etc...

Teatrul Naţional

din Iaşi face pregătiri febrile pentru reprezentarea noilor sale premiere: „Ultima Oră" de Mihail Sebastian în regia d-lui Ion Diacu cu d-nii Gică Popovici, N. Veniaş şi Miluţă Gheorghiu şi „Femeia îndărătnică" de William Shakespeare.

„Cu lăutarii după mine"

o revistă de mare montare se va juca în curând la Iaşi în cadrul unui turneu.

Vor apare: Maria Tănase, Cornelia Teodosiu, N. Gărdescu, Bimbo Mărculescu, Horia Şerbănescu, Emil Popescu şi Al. Giovani, dansatorii Violette Taylor, precum şi surorile Esmeraldo şi Virginica Anghelescu de la Opera Română.

In cadrul revistei vor apare cântăreţii Vera şi Petre Lescenko acompaniaţi de orchestra Sergiu Malagamba.

Un număr de atracţie îl va constitui apariţia în cadrul revistei a orchesirei populare „Barbu Lăutaru" compusă din 60 instrumentişti sub conducerea lui Victor Predescu.

„Primăvara"

filmul sovietic muzical din producţia 1947 va rula în curând pe ecranele noastre.

Artista Orlova cunoscută din „Circul" are o mare creaţie în acest film premiat la Veneţia. Alături de ea apare N. Cerkasov, M. Sidencin şi V. Zaiscikov. Muzica filmului este de I. Dunaewski, textul cântecelor de poetul Lebedev Kunaci iar regia de Alexandrov.

C. Silvestri

apreciatul dirijor român a obţinut o serie de succese extraordinare dirijând concerte cu orchestre din: Paris, Amsterdam, Haarlem şi Maastricht.

Dl. Anton Dumitrescu

după un „post" destul de lung în ceeace priveşte distribuţiile, repetă în rolul extrem de dificil al lui „Petruchio" din „Femeia îndărătnică" de Shakespeare alături de d-na Margareta Baciu care-şi reia un vechi succes.

Teatrul C. F. R.

C. F. R.-ul întreţine pe contul său un teatru la Giuleşti care poartă numele de „Gh. Gheorghiu-Dej" şi care este utilat cu toate cele necesare unor realizari artistice de prima mână, dispunând şi de o echipă de veritabili artişti, în frunte cu Angela Luncescu — fosta fruntaşă a scenei ieşene. Ultima realizare a acestui teatru este „Covorul lui Djormat" poveste de dragoste şi luptă de Rosal şi Tudjbaev, în versiune românească de Stela Stroescu.

Angela Luncescu

artista de mare talent a cărei tensiune dramatică a fost apreciată de ieşeni ca şi de publicul din Capitală (unde a jucat şi Andromaca la Teatrul Naţional) interpretează în această piesă rolul titular feminin, fiind unanim elogiată de critica bucureşteană, care găseşte că distinsa actriţă a oferit „o lecţie pentru cei mai tineri slujbaşi ai scenei".

Th. Kiriacoff-Suruceanu

fostul pictor scenograf al Teatrului ieşan a executat schiţa decorurilor şi a costumelor pentru acelaşi spectacol.

Rampa

In ultimul număr al „Rampei" dl. Radu Miron atacă problema teatrelor de provincie. Sunt în articolul d-sale unele observaţii juste, mai ales cu privire a lipsa de stabilitate a formaţiilor artistice provinciale, datorită mai ales „atracţiei pe care a constituit-o şi o mai constituie Bucureştiul" pentru actorul provincial, care se vede într'un perpetuu anonimat din cauza indiferenţei presei de specialitate.

Problema este ceva mai complexă încă şi ea merită să fie dezbătută şi de reprezentanţii teatrelor provinciale. Actorii ieşeni au cuvântul.

Examenele de restanţă

în Fac. de Medicină

ANUL I

Chimia 8 Martie 1948
Anat. Descriptivă 4 Martie

ANUL II

Anat. Descriptivă 25 Feb.
Anat. Topografică 1 Martie
Fiziologie 5 Martie
Histologie 10 Martie

ANUL III

Parasitologie 20 Feb.
Anat. Patologică 25 Feb.
Bacteorologie 1 Martie
Cl. Medicala 9 Martie
Cl. Chirurgicală 20 Martie

ANUL IV

Patologie Gen. 20-22 Feb.
Cl. Medicală 24-26 Feb.
Cl. Obstetricală 1-4 Martie
Cl. Chirurgicală 6-10 Martie
Farmacologia 12-15 Martie

ANUL V

Radiologia 25 Februarie
Cl. Medicală 1 Martie
Igiena 5 Martie
Cl Boli Contag. 10 Martie
Cl. Genito-Urinare 15 Mart.

CGM. şi unitatea proletară

(Urmare din pag. 1-a)

plinindu-şi sarcina ce i s'a desemnat. Un apel de-al lui a ajuns şi la Confederaţia Generală a Muncii din ţara noastră.

Privind lucrurile în felul arătat mai sus, C.G.M. n'a răspuns lui Jouhaux, dar s'a adresat muncitorimii franceze, asigurând-o că:

„Oamenii muncii din întreaga lume înfierează acţiunea de spargere, pe plan naţional şi internaţional, dusă de Jouhaux şi elementele din jurul lui şi îşi strâng şi mai mult rândurile pentru întărirea solidarităţii internaţionale a clasei muncitoare a cărei expresie este Federaţia Sindicală Mondială....

„Confederaţia Generală a Muncii din România, făcând zid în jurul F.S.M. continua cu dârzenie lupta pentru definitiva înfrângere a reacţiunii, imperialismului şi trădătorilor clasei muncitoare, sub orce mască s'ar manifesta".

Răspunsuri asemănătoare au fost de pretutindeni date acţiunii lui Jouhaux, dovedindu-se astfel soliditatea unităţii proletare, — unitate menită să stea la temelia unei lumi noi.

Cuvântul de onoare

al d-lui Bidault, o diversiune eşuată

(Urmare din pag. I-a)

delegaţiei vietnameze îi prinde de minune guvernului şi celor pe care guvernul său îi slujeşte.

Atenţia publică poate fi abătută, canalizată în această direcţie. Şi lucrătorii francezi poate vor uita să se mai îngrijească de soarta lor precară, ţăranii francezi nu vor acorda nici o importanţă „reformelor" monetare ale d-lui Mayer, ale d-lui Mayer care îi duce la sapa de lemn. Cacl de, e vorba despre un „pericol naţional", şi Franţa toată trebue să-şi îndrepte privirele în acest sens, chiar daca poporul Franţei zace în mizerie chiar dacă jugul poleit cu hartia aurită a dolarilor îi este pregatit.

Diversiunea trebuia creată, cu orice chip.

Atfel cum ar fi trecut neobservată eliberarea fostului ministru vichyst Marquet, cum ar putea sa apara figurica papală „La Croix", care în 1941 scria: „Colaborationism! Este apelul Sfântului Parinte în cuvântarile sale, este apelul Mareşalului, Francezi, voi n'aţi putea, fără să pacătuiţi ca nişte criminali înaintea lui Dumnezeu Insuşi, să vă opuneţi guvernului legitim al Mareşalului".

Şi Marquet trebuia eliberat, fiindca politica lui este aceea a guvernului francez de astăzi, chiar dacă membrii lui sunt în bună parte „socialişti". Şi „La Croix" trebue să apară fiindcă atacă Uniunea Sovietică, atacă pe comunişti şi aplaudă măsurile de spoliere ale ţărănimei, măsurile d-lui Mayer „socialistul", fiindcă „La Croix" îl găseşte om rezonabil pe Jouhaux, cel cu incercarea de spargere a unităţii sindicale. Cât priveşte promisiunea făcută delegaţiei viet-nameze, cine l-a considerat vreodată om de cuvânt, de onoare pe dl. Bidault?

Numai că diversiunea nu prinde. Lucrătorii şi ţăranii francezi au o conştiinţă înaltă şi o puternică tradiţie de luptă. Numai că arestarea delegaţiei n'a anihilat dorinţa de eliberare a vietnamezilor. E ceeace nu şi-a închipuit ca se poate întâmpla nici dl. Bidault, nici confratele său dela Interne, când au ordonat întemniţarea lui Danh.

„Problemele" imperialiştilor

(Urmare din pag. I-a)

Printre aceste probleme sunt Danzigul, Austria, Cehoslovacia. Anglia este interesată ca aceste schimbări să fie efectuate printr'o evoluţie pasnică şi să se evite metodele care pot provoca alte zguduiri nedorite nici de Iuhrer nici de celelalte ţări." Desigur că *celelalte ţări* nu sunt nici Polonia, nici Austria, nici Cehoslovacia. Celelalte ţări cari nu doreau zguduiala erau Franţa, Anglia, etc. Deci Halifax, vedem clar, cedase fără zguduiri aceste trei ţări Germaniei, şi desigur că tot ce se găsea dincolo de ele, fiindcă Hitler avea nevoie de mult mai mult pentru ca să satisfacă veleităţile imperialiştilor din Germania grupaţi în jurul lui. Avea nevoe de întregul bazin dunărean, de Balcani şi mai ales de Donet, Urali şi Caucaz. Pentru Halifax, problema Europei nu era fascismul, ci comunismul, Polonia, Cehia şi Austria...

Şi pentru ca să nu-şi facă nimeni nici o iluzie de partea cui va fi Anglia în cazul când Hitler va anexa, fără zguduiri una din aceste ţări cedate în mod atât de înţelegător de către Halifax, cu ocazia anexării Austriei, Chamberlain a declarat că Liga Naţiunilor nu poate proteja Austria, că

„Nu trebuie să încercăm să ne înşelăm singuri şi cu atât mai mult, nu trebuie să înşelăm ţările mici şi slabe, dându-le speranţe că vor fi apărate de Liga Naţiunilor împotriva agresiunii şi că se va putea acţiona în consecinţă, din moment ce ştiu că nimic asemănător nu poate fi întreprins".

Este adevărat că ţările mici au înţeles că Liga Naţiunilor nu le va apăra. Deaceia ele au mai înţeles să-şi ia singure măsurile de securitate. Deşi erau „cedate", ele nu aveau nici o poftă să se daruiască şi documentele istorice cu care sunt demascaţi cei ce încearcă să falsifice istoria nu sunt deloc sgârcite în relatare, cum au fost silite aceste ţări să se predea „fără zguduiri" lui Hitler.

Vom reveni în numărul de mâine cu comentarea acestor întâmplări de pomină.

Citiţi Opinia

Mic esseu despre paraziţi

(Urmare din pag. I-a)

cocoşei căutăm noi, ci altceva!"

Sub gulerul vreunui june elegant micuţele insecte făceau adunare, iar în părul coafat al elegantei, se făceau salturi mortale. Din urmă venea etuva cu aburi, oamenii cu aparate cu D. D. T.

La sate operaţia a fost la fel de complectă.

„Moarte păduchelui!" este strigătul care se aude în toate colţele.

Şi desigur că postul de radio Ankara va anunţa diseară *„în campania sa de teroare guvernul democrat din România a desţânţuit un furios măcel printre aşa numiţii păduchi, reprezentanţi cinstiţi ai higienei româneşti. După Maniu şi Brătianu, o nouă infamie!"*

Iar elevii noştri vor învăţa peste câţiva ani de zile *„Despre păduche. Păduchele este o insectă mică, ete.. etc.., care trăiu şi în România înainte de 1948!"*

Şi astfel odată cu păduchii guvernanţi de altă dată, dispar şi păduchii tifosului de astăzi.

Un ambasador al Franţei adevărate

în mijlocul nostru

(Urmare din pag. I-a)

Prenant nu se îndoia o clipă de triumful adevărului şi al dreptăţii. Fiindcă Prenant ştia că omenirea şi-a pus cauza în mâinele glorioaselor oştiri roşii, pe care din Kremlin le conducea cu genialitatea sa de strateg încercat, Iosif Visarionovici Staiin.

Armatele Roşii au intrat într'o zi în Buchenwald. Savantul francez a fost eliberat odată cu mii şi mii de prizonieri, muncitori şi cărturari din toate ţările.

Savantul s'a întors în patria sa, la muncă şi luptă s'a întors. La muncă în laboratorul său, la luptă în Partidul său, în Partidul său care reprezintă Franţa adevărată, Franţa în ascensiune, Franţa marilor tradiţii revoluţionare, Franţa luminii.

Savantul Prenant vine azi printre noi să ne aducă salutul Franţei veritabile, al Franţei pe care noi continuăm s'o iubim şi s'o stimăm.

Vine printre noi, un mare savant, un mare luptător şi un mare prieten al poporului nostru să ne vorbească despre ştiinţa franceză, despre lupta poporului francez şi despre prietenia dintre popoarele noastre.

Vine printre noi să ne cunoască mai bine, să înveţe de la noi şi să învăţăm dela el. Din inima plină urăm savantului, luptătorului şi prietenului, bun venit în mijlocul nostru.

— SPORT —

C.F.R.-ul s'a reabilitat

şi a cucerit 2 puncte preţioase în matchul cu ARLUS-Bacău

Teren: Parcul Sportiv.

Timp: frig, cu uşoară ninsoare.

Spectatori: 2000.

Arbitru: Dl. Ioachim Marin (Buc.), bun.

Au marcat: Iordache, reluând o lovitură liberă executată de Ioniţă Marin (min. 50) pentru ARLUS, Vechiu (min. 60) şi Petrescu, pentru C. F. R.

CFR-Iaşi: Coştaş, Diaconescu, Leonte, Fatticeanu, Scutaru, Savin, Teni, Nastea, Petrescu, Cuc, Vechiu.

ARLUS: Oprişescu, Justin, Frunzescu, Lemnaru, Iliescu, Parălescu, Ioniţă Marin, Niculescu, Neculai, Iordache Traian, Ghica.

In prezenţa d-lui deputat Em. Angheliu, preşedintele FRFA, s'a disputat Duminică, matchul dintre CFR Iaşi şi ARLUS Bacău-ARLUS-ul a dominat categoric în prima repriză, iar ceferiştii în cea secundă, răsturnând toate prezumţiile şi anticipările create în urma partidelor susţinute de aceste echipe, săptămâna trecută.

Punctul nevralgic al ambelor echipe l-au constituit înaintările cu totul insuficiente să încheie concret, fazele de atac. In schimb au strălucit apărările respective, care au destramat cu destulă uşurinţă, atacurile adverse.

Ceva despre jucători şi arbitru

Cue Stefi, noul inter stâng al CFR-ului a facut figura bună „remarcându-se prin acţiuni sigure, un perfect control al balonului şi un shoot puternic şi precis. S'au mai impus Ioniţă Mariu, Iordache, Savin, Scutaru şi Vechiu. Surprinzători de slabi: Diaconescu şi Nastea. O notă bună pentru Csillag, antrenorul ceferiştilor care a ştiut să le insufle un sistem propriu de joc, precum şi un cuvânt de laudă d-lui ing. Păun, care se îngrijeşte zi de zi de echipă, fiind astfel unul din factorii morali ai victoriei.

IONEL ŞTIRU

C.F.R.-ul face azi antrenament

Azi după amează, jucătorii CFR.-ului fac antrenament la Parcul Sportiv, sub directa conducere a lui Csillag Ladislau.

CEL MAI FRUMOS FILM IN TECHNICOLOR
IMNUL TINERETEI

O inovaţie în foot-ball!

înlocuirea portarului şi a jucătorilor, în caz de rănire

Am discutat mai de mult despre posibilitatea unor modificări în regulamentul jocului de foot-ball, după exemplul federaţiilor străine, şi în special după exemplul forului de specialitate din URSS.

Astfel, se studiază în prezent, la noi, posibilitatea înlocuirii portarului şi a jucătorilor în caz de rănire.

In această privinţă, d. Em. Angheliu, preş. F R F A., a anunţat că chestiunea ar putea fi curând soluţionată.

2 mari concursuri sportive

organizate de Consiliul Sindical

— Dl. deputat Em. Angheliu în mijlocul concurenţilor. Rezultatele tehnice —

Duminică 15 Februarie ora 10 a. m., s'a disputat în sala Consiliului Sindical Judeţean, un concurs amical de şah şi ping-pong.

La şah au participat următoarele sindicate:

P. T. T. cu 5 concurenţi.
Textil cu 5 concurenţi.
Didactic universitar cu 11 concurenţi.
Metalo-Chimic cu 4 concurenţi.
SART cu 1 concurent.
UTM cu 2 concurenţi.

La ora 11, în timp ce concursul era în toiu, s'a primit vizita d-lui Em. Angheliu, membru în comitetul ex cutiv al CGM-ului şi preşedintele FRFA-ului.

La ping-pong au participat 10 concurenţi.

Rezultatele tehnice la tennis de massă:

1. Sorin Brăescu — Funcţ. Part.
2. Andrei L. — Textil.
3. Cucu Gh.—Constructori.
4. S. Vasiliu — U.T.M.

Şah

La şah, s'au înregistrat următoarele rezultate:

1. P.T.T. — 10 puncte
2. Textil — 5 puncte.
3. Didactic universitar — 4 puncte.

Concursurile continuă Duminică 22 Februarie 1948 la orele 10.

AL. CERBU

Oraşul Iaşi a mobilizat

un mare număr de studenţi şi muncitori în campania anti-exantematică

(Urmare din pag. I-a)

câteva pliuri pe faţa de masă, albă ca zapada (e gestul instictiv al tuturor gospodinelor atunci când vin oameni străini în casă).

Peste tot, curăţenie exemplară, nu cumva cei care vin să-şi facă o impresie mai puţin bună despre calităţile de gospodină a stăpânei casei. Acelaşi lucru şi în locuinţa agricultorului Fedorciuc Petru din Şoseaua Holboca 23, de lângă aerodrom.

Un lucru s'a constatat de catre toate echipele care au cutreerat oraşul şi judeţele; ca oamenii au ştiut că aceste echipe vor veni şi i-au aşteptat. In toate gospodăriile s'au luat din timp toate măsurile de curăţenie şi de higienă corporală. Dacă, actuala campanie susţinută şi în viitor va reuşi să facă acest lucru, ea şi-a atins pe deplin obiectivul. Povestea doctorul I. Spânu că la Târgu-Frumos de exemplu, în 2 cartiere cu populaţie de romi, echipele de depistare i-au găsit pe aceştia, după ce s'au spălat şi deparazitat aşa cum se cuvine, goi în faţa focului, pieptănaţi şi daţi cu gaz pe cap iar hainele puse de două zile afară la aerisit.

*

In locuinţa gospodinei Ana Rusu din str. Libertăţii 40, o echipă formată dintr'un medic, U. T. M.-istul Dandu C, studenta Horbocea şi d-na Botez dela U. F, D. R., complecta fişa de familie.

Membrii echipei dau gospodinei toate explicaţiile necesare, stau de vorbă cu ea, o îndrumează şi ea se arată extrem de mulţumită de acest lucru.

„Tot ce se face este spre binele nostru", ne spune un grup de cetăţeni ce stau în faţa unei locuinţe pe strada Obreja.

Cele realizate Duminică la Iaşi constituie un fapt cu o semnificaţie deosebită. Pentru prima oară, se face campanie anti-exantematică, fără forţă, fără poliţie sau jandarmi şi fără tuns. Poporul îşi face el singur campania sanitară şi nu Ministerul Sănătăţii.

Organizaţiile politice şi de massă, sindicaliştii şi studenţii au stat ca întotdeauna în fruntea acţiunii.

Cu date precise asupra celor realizate până în prezent cum şi asupra lipsurilor constatate vom reveni într'un reportaj viitor.

Z. SANDU

SE CAUTA

zilnic funcţionari şi funcţionare. Deci atât Dvs. cât şi copii Dvs., pot învăţa în foarte scurt timp şi convenabil fie DACTILOGRAFIA (maşina de scris), fie STENOGRAFIA, CONTABILITATEA CORESPONDENŢA, LUCRARI DE BIROU sau LIMBI STRAINE, ca Engleza. Rusa, Franceza, Germana.

Se eliberează DIPLOMĂ.

Se scrie, se copiază şi se TRADUCE orice acte, coresdondenţă, literatură, etc. în şi din toate limbile.

Se multiplică CURSURI pentru d-nii STUDENŢI în ori câte exemplare la o maşină specială de multiplicat.

Inscrierea la orice oră din zi la: ŞCOALA DE STENODACTILOGRAFIE din strada MUZEELOR Nr. 9 (vis-a-vis de Liceul Oltea Doamna).

Filmul tinerilor
IMNUL TINERETEI

Impresionanta comemorare

a evenimentelor din 1933 dela Griviţa

Grandioasa manifestaţie muncitorească de la atelierele C.F.R. Nicolina. Participarea armatei

Ora 12. Motoarele atelierului Nicolina au amuţit şi din secţii încep să se reverse sute de muncitori. Toţi se îndreaptă înspre marea hală a rotăriei, unde vor comemora eroii luptelor din 1933 dela Griviţa. Bucuria lor nu cunoaşte margini, atunci când află că a venit în mijlocul lor, un fost muncitor al atelierelor Nicolina, vajnicul luptător Emilian Angheliu deputat şi secretar general al C. G. M.-ului.

Sala mare a rotăriei se umple treptat de mii de oameni ai muncii şi devine neîncăpătoare atunci când şirul lac apariţia muncitorii dela fabrica Ţesătura şi ostaşii din Reg. 8 Grăniceri. Textiliştii au ţinut să-şi manifesteze cu acest prilej unitatea clasei muncitoare, comemorând împreună cu ceferiştii pe eroii dela Griviţa. Iar armata a demonstrat prin participarea ei la acest meeting, că aparţine poporului, ale cărei cauze le va apăra. Sala prezintă o mare de capete şi lozinci muncitoreşti se împletesc cu sunetele fanfarei Nicolina C.F.R.

Soseşte d. deputat Em. Angheliu

Urale puternice întâmpină pe d. deputat Angheliu.

Odată cu d-sa sosesc şi d-nii Bunu din partea Uniunii Sindicatelor C. F. R., Cărare preşedintele Consiliului Sindical Judeţean, Grasu secretar al C. S. Jud. etc.

Meetingul este deschis de d. Onofrei preşedintele sindicatului C. F. R.-Iaşi care dă cuvântul reprezentantului armatei d. Sit. Munteanu Ion.

Cuvântul armatei

„Se împlinesc astăzi 15 ani decând armata ţării şi-a pătat armele trăgând în muncitorii dela Griviţa, care cereau pâine şi libertate pentru ei şi clasa muncitoare, spune vorbitorul.

„De atunci s'au schimbat multe. Fapte importante, hotărâtoare în istoria democraţiei româneşti, au făcut salturi uriaşe spre mai bine.

„Armata s'a schimbat şi ea, iar prin venirea în fruntea Ministerului Apărării Naţionale a d-lui ministru Emil Bodnăraş, devine cel mai de preţ bun organizat al poporului, gata oricând a apăra pe cei ce muncesc.

Cuvântul reprezentantului muncitorimei

La apoi cuvântul d. deputat Angheliu care spune:

— „N'am venit aici ca deputat spune d-sa:

— Am venit aici ca fost muncitor în aceste ateliere, pentru a comemora împreună marile lupte de acum 15 ani dela Griviţa.

„Luptele de la Griviţa, Nicolina, Paşcani, Cluj, Valea Prahovei, nu le privim numai prin prizma obiectivelor care au dus la ridicarea muncitorimei împotriva asupritorilor ei. Aceste lupte marchează o mare cotitură. De la Griviţa începe lupta organizată a muncitorilor. Luptele din 1933 au fost încununate de cel mai deplin succes. Sângele celor căzuţi la Griviţa, suferinţele celor din închisori, au câlit pe supravieţuitori şi dintre aceştia fruntaşii luptătorilor ceferişti Gh. Gheorghiu-Dej, Vasilichi Gh. şi Chivu Stoica, au ţinut sus steagul luptelor muncitoreşti, mergând spre victorie.

Oratorul cere muncitorilor dela Nicolina să meargă pe drumul trasat de eroii din 1933.

Încheind meetingul, d. Onofrei preşedintele Sind. C. F. R. Iaşi, spune:

„In faţa reprezentantului C. G. M.-ului, a ostaşilor, a reprezentanţilor Uniunii Sindicatelor CFR şi a Consiliului Judeţean Sindical, ne luăm angajamentul a munci disciplinat ajutând astfel pe cei ce ne conduc în opera lor de ridicare a poporului pentru obţinerea unui trai mai bun.

După două minute de reculegere, în memoria celor căzuţi pentru libertate la Griviţa, adunarea la sfârşit prin intonarea Internaţionalei şi într'un entuziasm de nedescris muncitorii se răspândesc iar la muncă. L. S.

Stadiul Unificării Intreprinderilor Municipale cu Uzina de electricitate şi tramvaie

Ziarul nostru a anunţat din timp că Intreprinderile Municipale apa-canal-salubritate şi Uzina de electricitate şi tramvaie se vor contopi într'o singură instituţie.

Unificarea acestor intreprinderi a fost aprobată de forurile superioare din Bucureşti.

O comisiune a lucrat timp de două săptămâni la alcătuirea bugetului şi la încadrarea personalului.

Atât bugetul cât şi încadrarea personalului au fost unificate şi chiar în cursul acestei săptămâni comisiunea va pleca la Bucureşti spre a le supune aprobării.

Carnet poliţienesc

Furt prin „grand"

Încă doi periculoşi pungaşi de buzunar au fost înaintaţi în cursul zilei de ieri parchetului trib. Iaşi. Aceştia au mai fost trimişi de câteva ori justiţiei, însă deşi au un activ destul de încărcat cu faradelegi, au reuşit aproape întotdeauna să se strecoare cu abilitate şi să scape de temniţă. Este vorba despre cunoscuţii şi vechii gazdaşi ai beciurilor poliţiei: Moritz Bercovici din şos. F. Sârbu 22 şi Pastramă N-lai zis Ignatescu zis Puştiu originar din com. Parteşti jud. Suceava. Deastădată, pungaşii văzând că sunt mereu prinşi de cetăţenii care vigilenţi îşi apără buzunarele, au adoptat un nou şi abil sistem de furt.

Iată sistemul lor şi împrejurările care au dus la capturarea pungaşilor:

Duminică după amiază, în preajma orelor 14, în dreptul scărilor dela Râpa Galbenă, individul Pastramă, acostează pe sătean Adam Isaicu din com. Todireni jud. Botoşani şi îi propune cumpărarea unei cantităţi de americă cu 100 lei metru. Intre timp, apare grabit Bercovici, care lasă să-i scape o batistă inodată. Pastramă se repede şi o ridică invitând pe sătean în nişte dărâmături din str. Florilor pentru a-şi împărţi banii.

C teva minute mai târziu, Bercovici dă peste dânşii şi susţinând că i-au furat banii, începe să-i percheziţioneze.

Actele şi suma de 40000 lei găsite la sătean i le dă complicelui şi continuă percheziţiz. Deodată Pastramă o ia la fugă cu banii şi Bercovici fuge după ei să-i prindă.

Desmeticindu-se sătanul îşi dă seama că a căzut victima unor periculoşi hoţi, se ia după ei ţipând. La intervenţia trecătorilor de pe Bd. 30 Decembrie, pungaşii au fost prinşi şi înaintaţi circ. I poliţie,

Anchetaţi de şeful comisariatului, pungaşii au recunoscut faptul savârşit. Rămâne de văzut dacă şi de astă dată hoţii vor reuşi să scape de închisoare.

Prinderea unui periculos spărgător

O interesantă captură a fost făcută în cursul zilei de ieri, de organele circ. IV poliţie din localitate. Este vorba despre temutul spărgător Emil Ruşi din str. Cetatea Mică 7, autorul unei îndrăzneţe spargeri în dauna d-lui Leizer Lupu din str. Paraf 35, de unde a sustras îmbrăcăminte şi lenjerie în valoare de câteva sute de mii lei. Spărgătorul a putut fi prins datorită vigilenţii gardianului public Schvartz din piaţa Halei, în timp ce încerca să pi seze o parte din prada.

La apariţia poliţistului E. Ruşi, a luat-o la goană şi după o scurtă urmărire care au participat şi câţiva trecători a putut fi imobilizat.

Transdortat la circ. IV poliţie şi supus unui sever interogatoriu, spărgătorul a mărturisit că el este autorul spargerii.

Din cercetările întreprinse ulterior de către comisarul P. Obadă, au putut fi arestaţi şi complicii răufăcătorului, care se numesc: Pincu Lazăr din str. Smârdan 8 şi Elisabeta Rupan din str. Cetatea Mică 7. Primul a luat parte activă cu Ruşi Emil la spargere, ar femeia adăpostă lucrurile furate şi se ocupa cu plasarea lor.

Anchetaţi complicii spărgătorului, aceştia au declarat că mai au la activul lor câteva „combinaţii" împreună cu Emil Ruşi.

Cercetările sunt în curs.

Filmul graţiei desăvârşite

Imnul Tineretei

în Technicolor

Acţiunea CFR. pentru reconstrucţie

(Continuare din pagina I-a)

Chişinău-Iaşi) şi la Reni (pe linia Basarabeasca-Galaţi).

Podul de la Ungheni a fost refăcut de Ministerul Comunicaţiilor din URSS, rămânând ca acela dela Reni, conform convenţiei de la Moscova din 1947, să fie reconstruit de Direcţia G-rală C. F. R.. Cu toate că lucrările au început cu o întârziere de 2 luni, lucrarea s'a terminat la data fixată.

Prin reconstrucţia podului de la Reni se întăresc şi mai mult legăturile economice culturale şi de prietenie între noi şi URSS.

Câteva detalii tehnice

Noul pod dela Reni are o lungime totală de 153 m. cu trei deschideri dintre care cea mai mare are o lungime de 98,4 metri.

Fundaţiile sunt pe piloţi. Pentru construcţia sa a fost nevoe de cca. 3000 m. c. betoan, 550 tone tabliere metalice. S'a lucrat în total 100000 zile lucrătoare.

Alături de muncitorii ceferişti au lucrat aici şi muncitori dela Reşiţa care au legat tablierele metalice. Verificarea lucrărilor s'a făcut de tehnicieni români şi sovietici, şi a durat 2 ore. S'a constatat că podul a fost atât de bine construit încât n'a atins nici cel puţin minimul prevederilor de verificare la asemenea construcţie.

Au mai lucrat aici, deasemenea, sold ţii, subofiţeri şi ofiţeri din origada CFR, şi numeroşi voluntari.

Alte şantiere

Munca de reconstrucţie îmbrăţişează încă multe alte lucrări.

Astfel la 1 Februarie, după Agniţa - Botorca şi Cianul Mare-Cluj, s'a deschis un nou şantier pentru munca voluntară: *construirea liniei ferate Bucureşti-Snagov.* Aproape o mie de oameni ai muncii voluntare: UTM-işti, studenţi, muncitori, funcţionari.

S'a prevăzut ca la 1 Mai 1948 linia să fie dată circulaţiei.

Deasemenea, tot în cadrul muncii voluntare au început şi lucrările de *recondiţionare a conductei de petrol Bucureşti-Giurgiu,* pe şantierul „Chivu Stoica".

Lucrarea a fost începută la 24 ianuarie 1948 de o echipă de voluntari, întărită de soldaţii muncitori ai Secţia II-a Conducte şi de funcţionarii Direcţiei Conductelor.

Numai într'o singură zi, prin munca voluntară, s'au desgropat 4 kilometri de conductă. Munca însufleţită continuă sub lozinca: „Fiecare lovitură de târnacop este o lovitură dată reacţiunii interne şi externe".

Alte şantiere de muncă C. F. R. sunt în plină activitate pe linia Bumbeşti-Livezeni, Salva-Vişeu, Craiova, Roşiori etc.

Apelul Sindicatelor CFR

Conştienţi de faptul că redresarea tehnică şi financiară a CFR este una dintre cele mai acute probleme în scopul de a da posibilitate Guvernului să restabilească şi să desvolte toate ramurile industriale şi agricole ale ţării spre binele poporului, conducătorii CFR au elaborat un plan de muncă cuprinzând norme şi dispoziţiile ce vor trebui puse în practică pentru îmbunătăţirea tehnică şi ameliorarea situaţiei financiare CFR.

Insuşindu-şi aceste norme, Uniunea Sindicatelor Unite ale Salariaţilor CFR a adresat întregului personal sindicalizat un apel cerând ca muncitorimea ceferistă să fie şi acum ca şi altădată la Griviţa în 1933 în fruntea luptei pentru redresarea poziţiei economice a CFR pentru ca prin ridicarea producţiei să se ajungă la refacerea grabnică a economiei naţionale.

„Prima condiţie care ne duce la îmbunătăţirea vieţii materiale este ridicarea producţiei — unul din cei mai importanţi factori în consolidarea tuturor poziţiilor cucerite de clasa muncitoare pe tărâm politic, economic, social în desvoltarea tinerei noastre republici pe calea Socialismului".

DOCTOR

S. A. DAVID

Boli interne

şi de copii, boli de femei

Venerice, Sifilis

Electroragia, vindecă radical în 9 ore (Penicilina)

Iaşi, str. Costache Negri 5 (colţ Elena Doamna)

Cons. 8—12 dim. şi 2—9 sear

Filmul sportivilor

Imnul tineretei

AZI — PREMIERA — A 2-a EPOCA (ULTIMA)

La Trianon

REEDITAREA UNEI REALIZĂRI EPOCALE...

A 2-a EPOCA (ULTIMA)

COSETTA

MIZERABILII

NEMURITOAREA CAPODOPERĂ A LUI VICTOR HUGO

cu HARRY BAUR CHARLES VANEL Marguerite MORENO

Administraţia ziarelor Lupta Moldovei şi OPINIA a mutat în Str. Ştefan cel Mare 50

Orice anunţuri, reclame şi publicaţiuni, se primesc la noul sediu din Str. Ştefan cel Mare 50

Chestura Poliţiei Iaşi
Bir. Circulaţiei

COMUNICAT

Se aduce la cunoştinţă Instituţiunilor şi proprietarilor de auto-vechicole din raza Chesturii Poliţiei Municipiului Iaşi, că începând dela data de 25 II-948 până la data de 5-III-948, trebuie să se prezinte la această Chestură de Poliţie Bir. Circulaţiei, pentru a-li-se face verificarea tehnică a auto-vechicolelor.

Verificare ce va fi făcută de către Comisiunea tehnică de pe lângă această Chestură de Poliţie.

Acei ce nu se vor prezenta maşinele se vor radia din oficiu, şi vor fi daţi în urmărire.

Prim Chestor,
C. BERLESCU

Ş.f. Bir. Circulaţiei,
Comisar Aj. D. Vasiliu

S'au repus în circulaţie

Două curse de călătorie la Auto gara Iaşi

Autogara Iaşi ne informează că începând de ieri, Luni 16 Februarie crt. s'au pus în circulaţie următoarele autobuze de călători.

Iaşi-Codreşti-Vaslui cu plecarea din Iaşi zilnic la ora 6 dimineaţa; sosirea în Vaslui la ora 9.55

Plecarea din Vaslui zilnic la ora 11 d. a. sosirea în Iaşi la ora 17.55.

Cursa Iaşi-Bivolari (zilnic) cu plecarea din Iaşi la ora 15, sosirea în Bivolari la ora 18,30, plecarea din Bivolari la ora 7 dimineaţa, sosirea în Iaşi la ora 9.55.

Pe măsură ce şoselele vor pune în circulaţie noi curse.

Chiar în cursul acestei săptămâni va începe să circule zilnic autobuzul Iaşi-Piatra Neamţ şi retour.

Imnul Tineretei

TEATRUL TRIANON

Miercuri 18 Februarie 1948

Matineu ora 4 seară ora 8

COMPANIA DRAMATICA

Leny Caler. George Vraca

Prezintă marele succes Bucureştian

„Pygmalion"

celebra comedie în 5 acte de G. B. Shaw cu Leny Caler — George Vraca — Ilie Cernea — Cleo Pan Cernăuţeanu, cu întreg ansamblu şi montare din Capitală

Biletele la agenţia teatrală Saturn — Piaţa Unirea-Vodă Nr. 5

ASTĂZI

Grandioasa realizare sovietică

IN TECHNICOLOR

Imnul Tineretei

La Capitol

Programul distribuirii pâinii în săptămâna aceasta

Săptămâna aceasta pâinea se distribuie la brutării după următorul program;

Azi Marţi se dă pâine cetăţenilor care posedă cartela B (două raţii) cu bonurile 17 şi 18, iar celor care posedă cartelele C, D1 şi D2 câte o raţie cu bonul 17.

Joi 19 cor. cartela B (2 raţii) cu bonurile 19 şi 20, cartela C (2 raţii) cu bonurile 19 şi 20, cartelele D1 şi D2 o raţie cu bonul 19.

Duminică 22 cor. cetăţenii posesori ai tuturor tipurilor de cartele primesc câte o raţie de pâine cu bonul No 21.

Se pune din nou în vedere tuturor locuitorilor Iaşului că brutăriile sunt deschise în zilele când se distribuie pâinea după următorul program: dimineaţă între orele 6-1 şi după amiază între orele 3-7.

Sub nici un motiv nu se mai vinde pâinea a doua zi după distribuţie.

Dela P. N. P.

Inaugurarea sectorului Ţicău-Sărărie a Partidului Naţional Popular

In ziua de 15 Februarie a. c. în cartierul Ţicău, a avut loc o mare adunare cetăţenească organizată de Partidul Naţional Popular, din cartier.

Scopul acestei adunări, a fost redeschiderea sectorului P. N. P. Ţicău Sărărie şi inaugurarea noului sediu al sectorului.

Inaugurarea s'a făcut printr'o slujbă religioasă oficiată de Preotul Cojocaru dl. colonel Eug. Ionescu-preşedintele sectorului P. N. P. Ţicău în acest cartier.

Din partea comitetului judeţean, a participat dl. Aurel I. Loghin, secretarul secţiei de presă şi documentare, care luând cuvântul, a arătat poziţia P. N. P. faţă de evenimentele externe şi interne.

A luat apoi cuvântul d-nii: I. Filon, Gh. Vânturache, primia care au expus doleanţele sectorului Ţicău, rugând pe delegatul judeţenei să se facă întrepretul rugăminţilor lor, la comitetul judeţean.

ULTIMA ORA

Comemorarea evenimentelor sângeroase dela Griviţa

Adunarea dela Teatrul Naţional

Eri la orele 4 jum d. a. a avut loc în sala Teatrului Naţional comemorarea masacrelor dela Griviţa.

Şedinţa comemorativă

a fost deschisă de D. Căzare preşedintele Consiliului Sindical Judeţean, care în cuvinte patriotice a evocat lupta eroică a muncitorilor ceferişti dela Griviţa, care au dat semnalul împotriva primejdiei fasciste.

Armata republicană apără poporul

A luat apoi cuvântul dl. general Lucasievici, care a arătat că în acea vreme armata era un instrument orb în mâinele clasei asupritoare. Soldaţii, fii ai poporului au refuzat totuşi să tragă în ceferişti. Divizia a fost înlocuită. Soldaţii îmbătaţi cu rachiu au început masacrul. Noi armata republicană suntem alături de popor, pentru a-i apăra drepturile câştigate prin lupte grele împotriva duşmanilor săi interni sau externi. Noi suntem armata născută în ucise şi ogoare. Suntem în slujba claselor producătoare şi a regimului lor.

D-l deputat Em. Angheliu

luând cuvântul, arată că greva dela Griviţa şi masacrul care i-a urmat nu sunt un fapt izolat, ci se integrează într'un cortegiu de evenimente.

In 1926 la Cluj cei mai buni luptători ai clasei muncitoare sunt închişi şi schingiuiţi. In 1927 avem represiunea dela Lupeni.

In 1939 sediul sindicatelor unificate din Timişoara e devastat, arhiva confiscată şi conducătorii arestaţi.

Prin munca ceferiştilor, P. Ç. R. a dat semnalul luptei care era îndreptată împotriva exploatorilor susţinuţi de guvernele reacţionare ce vânduseră bogăţiile şi independenţa ţării trusturilor străine. Efectele acestui act de trădare apăsau în primul rând pe umerii clasei muncitoare: curbe de sacrificii, reducere de personal, şomaj.

Muncitorii cer înlăturarea controlului străin şi îmbunătăţirea vieţii lor.

Lupta ceferiştilor de la Griviţa constitue un examen de maturitate a clasei muncitoare care a dat semnalul primejdiei fasciste.

Prin această luptă s'a întârziat fascizarea ţării şi întronarea dictaturii.

In continuare, d. Angheliu arată că uneltele celor ce au lovit atunci în popor, n'au depus încă armele. Ei speră într'un război. Pentru aceştia clasa muncitoare n'are decât un răspuns: ea este hotărîtă să fie un pion în mâinele imperialiştilor străini. Pactul cu URSS şi acordurile cu republicile populare vecine, o demonstrează, a încheiat d. deputat Angheliu.

Incheerea congresului femeilor

BUCUREŞTI 17 — Congresul Uniunii Femeilor Democrate din România şi-a terminat eri lucrările prin alegerea Comitetului Central care cuprinde 80 de persoane.

Preşedintă de onoare a fost aleasă d-na ministru Ana Pauker şi preşedintă activă d-na deputat Constanţa Crăciun.

Cursuri de iniţiere

In localul şcolii „Vasile Lupu" se desfăşoară un curs de iniţiere şi perfecţionare a consiliilor de administraţie şi organelor de control ale Federalelor din judeţenele Iaşi, Vaslui, Fălciu, Roman, sub egida Institutul Naţional al Cooperaţiei.

PIERDUT actul de cumpărare a bicicletei cu Nr. 347 pe numele Fobelos Hartman.

Il declar nul.

CUM SE ORGANIZEAZA

Magazinele de Stat din Iaşi

Magazinele de stat „Iaşul şi „Ciocanul" cu sediul în Iaşi, vor funcţiona sub formă de societate anonimă, după normele stabilite prin legile comerciale în vigoare.

Durata acestor societăţi este nelimitată.

Obiectul întreprinderii comerciale de Stat „Ciocanul este vânzarea de articole de ferărie brută şi lucrată, articole tehnice sanitare, electro-tehnice, articole de menaj, etc.

Obiectul întreprinderii „Iaşul" este vânzarea articolelor de manufactură şi pânze'uri.

Capitalul magazinelor de Stat „Ciocanul" şi „Iaşul" va fi de 5.000.000 lei.

Se vor emite 10.000 acţiuni a 500 lei, titlurile vor putea fi comulative.

Magazinele vor fi conduse de un director, un subdirector comercial şi un subdirector administrativ. Numirea lor se face prin deciziunea ministerială pe timp de 4 ani; ei pot fi revocaţi oricând şi înainte de expirarea acestui termen.

Directorul coordonează, supraveghează şi controlează conducerea acestei întreprinderi, subdirectorul comercial se ocupă cu aprovizionarea, recepţionarea, imagazinarea şi vânzarea mărfurilor; iar subdirectorul ad-tiv se ocupă cu contabilitatea.

Direcţiunile magazinelor vor putea angaja personalul necesar bunului mers al întreprinderilor incadrarea acestui personal în contractul colectiv de muncă se va face conform normelor legale în vigoare. Funcţionarii nu dobândesc prin angajare lor calitatea de funcţionari publici.

Tineretul ieşan se încadrează în brigăzi sanitare voluntare

A început acţiunea întregului tineret ieşan pentru constituirea de brigăzi sanitare.

Tineretul muncitoresc din U. T. M., studenţimea ieşeană uniţi prin aceeaşi dorinţă puternică de a contribui efectiv la ridicrrea sanitară a poporului, au hotărît înfiinţarea de brigăzi sanitare care vor purta numele „Doctor D. Bagdasar".

Inscrierile pentru aceste brigăzi au şi început.

Numărul voluntarilor creşte.

La sediul „Consiliului Sindical Judeţean", tineretul ieşean se înscrie în masă în brigăzile lor voluntare.

Informaţii

— La sediul ARLUS a avut loc aseară — în cadrul resortului cultural — o şedinţă a secţiei universitare, în vederea reorganizării *cercurilor pe facultăţi*. Printre participanţi semnalăm prezenţa d-lor profesori: N. I. Popa, Romanovici, N. Pântea şi Dima.

—IARNA SE INTĂREŞTE

Cea mai joasă temperatură s'a înregistrat noaptea precedentă, la Intorsătura Buzăului, unde termometrul a indicat 23 grade sub zero.

—Bolnavii de tifos exantematic depistaţi în regiune, vor fi aduşi cu avionul la Iaşi.

— Se aduce la cunoştinţa întregii populaţii că în cursul actualei campanii sanitare, Baia Populară va funcţiona Duminica, în mod gratuit pentru oricine doreşte să facă baie.

Totodată, celor care vor veni să facă baie li se va da şi săpun în mod gratuit.

Acest regim va dura până la data de 1 Martie.

—Institutul de Istorie Naţională „A. D. Xenopol" anunţă a doua şedinţă de comunicări care va avea loc Joi 19 Feb. a. c., ora 4 d. m., în amfiteatrul „A. D. Xenopol" al Facultăţii de Litere şi Filosofie, când vor face comunicări Preotul Paul Mihail despre „O copie manuscrisă necunoscută a cronicii lui Ion Neculce" şi d. profesor Constantin Turcu, Subdirectorul Arhivelor Statului, despre „Ştiri noui referitoare la pretendentul Alexandru Davidei".

După comunicări vor urma discuţii. Sunt invitaţi a participa toţi acei care doresc a-şi îmbogăţi cunoştinţele de istorie românească şi istoria literaturii vechi româneşti.

Un conflict al Angliei cu Argentina şi Chili

în privinţa stăpânirii insulelor Falkland

PARIS 17 — Cearta pentru insulele Falkland (insulele de foc situate în partea sudică a Americii de Sud, care sunt ultimul popas în drumul spre Polul Sud) a reizbucnit violent între Anglia, Argentina şi Chilli. Insulele care aparţin de fapt celor două state sud-americane au fost ocupate din „motive de securitate" de către Marea Britanie.

Săptămâna trecută Argentina şi Chili au trimis trupe în aceste insule. Guvernatorul britanic al insulelor a cerut sprijinul la Londra. Guvernul britanic i-a trimis în ajutor mai multe vase, având la bord o armată de debarcare. Dacă nu se ajunge la o înţelegere mai înainte ca aceste trupe să ajungă la insulele Fiakland o ciocnire armată este inevitabilă.

Marea Britanie a propus celor două state sud-americane ca litigiul să fie adus în faţa Tribunalului Internaţional. Guvernul chilian a respins propunerea britanică pe motivul că un asemenea fapt din partea statului Chili ar fi egal cu o recunoaştere a unor drepturi britanice asupra insulelor Falkland.

Chestiunea insulelor Falkland pare a fi o manevră a Statelor Unite care a pus cele două state sud-americane să-şi revendice drepturile asupra acestor insule, ca să-l înlăture pe britanici dela controlul trecerii din Oceanul Atlantic în Oceanul Pacific.

Condamnări pronunţate de Instanţa locală de sabotaj

Instanţa de sabotaj de pe lângă Tribunalul local în completul d-lor magistraţi Th. Loghin, preşedinte, I. Manoliu asesor, D. Lucinescu procuror şi I. Andronie grefier, a condamnat la 7 mii lei amendă corecţională pe Gh. Huminiuc din comuna Brătuleşti (jud. Roman) pentru că a transportat cartofi fără a poseda autorizaţie.

La aceiaşi pedeapsă a fost osândit Gh. Mancaş din comuna Strunga (jud. Iaşi) pentru că a făptuit acelaş delict.

Vânzători de ziare

Se angajează în condiţiuni avantajoase

Doritorii se vor adresa la Oficiul de Difuzare

CEL MAI FRUMOS FILM IN TECHNICOLOR
IMNUL TINERETEI

Citiţi OPINIA

Distribuirea săpunului

In conformitate cu ordinul Ministerului Industriei şi Comerţului, Oficiul Economic Judeţean face cunoscut că distribuirea săpunului care a început pe data de 16 Februarie crt. se face pe toate cartelele, raţiile fiind cele menţionate pe bonurile de săpun.

Pe cartela D 1. se distribue 250 gr. săpun în loc de 200 gr. cât este prevăzut pe bon.

Săpunul de toaletă se va distribui la greutate ca şi săpunul de rufe.

Soda se distribuie pe toate cartelele lunei Februarie 1948 câte 250 gr. de fiecare bon de săpun.

Corpul Contabililor Autorizaţi şi Experţilor Contabili Secţiunea Iaşi

Convocare

Domnii colegi contabili ai Secţiunei Iaşi, sunt rugaţi a lua parte la Conferinţa ce va avea loc în localul Liceului Comercial de Băeţi din Iaşi, str. Alecsandri, Marţi 17 Februarie 1947, ora 18.

Va conferinţia d-nii: Prof. Dr. C. Gh. Demetrescu, Prof. Dr. Mărculescu şi Prof. Dr. Leonte Pavel cu subiecte rezervate, ce interesează întreg corpul.

COMITETUL

Oficiul Industrial al Bumbacului

INSPECTORATUL REGIONAL IAŞI

Toate fabricile care n'au ridicat tranşa 15 şi 16-a. vor depune în termen de 24 ore, declaraţii arătând în mod detaliat motivele de neridicarea firelor pe baza următoarelor puncte:

a) Stoc de mărfuri
b) Credite
c) Alte motive

Fabricile din Judeţul Iaşi vor depune declaraţiile la sediul Inăpectoratului Regional Iaşi.

Toate întreprinderile care doresc supracote de fire bumbac se vor adresa deasemeni Inspectoratului Iaşi.

Filarmonica de Stat „Moldova"

SALA TEATRULUI NAŢIONAL

Duminică 22 Febr. a.c. ora 11 a. m. precis

AL 14-lea CONCERT SIMFONIC

Dirijor: Prof. Achim Stoia

PROGRAM

1. BERLIOZ Uvertura la Carnavalul Roman
2. SCHUMANN Simfonia 4-a
3. ACHIM STOIA Jocuri din Ardeal (In primă audiţie)
4. CEAICOVSKI Suita Casse Noisette

Prezentarea programului prof. C. Georgescu
Biletele la Ag. Barasch. Preţul loc. : lei 80, 60, 50, 40
Intrarea publicului după începerea concertului este strict interzisă

ORA 12

Va fi judecat un nou lot de criminali de război

BUCUREŞTI 17 — Consiliul de miniştri a aprobat propunerea d-lui ministru al Justiţiei L. Pătrăşcanu, de a se trimite în judecată un nou lot de criminali de război.

Amestecul militar american în Mediterana

MOSCOVA 17 — Generalul Eisenhower, care a demisionat de la comanda forţelor militare americane pentru a candida la postul de preşedinte al Statelor Unite, a declarat în mod deschis că americanii urmăresc menţinerea forţelor lor armate în bazinul Mediteranian în scopuri strategice.

Conferinţa dela Praga

pentru discutarea problemei germane

PRAGA 17.— Astăzi se deschide la Praga conferinţa tripartită polono-iugoslavă-cehoslovacă, pentru discutarea situaţiei Germaniei.

***

LONDRA 17.— Conferinţa anglo-americano-franceză privitoare la zonele apusene ale Germaniei, care trebuia să aibe loc eri, la Londra s'a amânat cu o săptămână.

Cum operau falşificatorii de paşapoarte

BUCUREŞTI 17 — Cercetările în afacerea paşapoartelor falşe continuă. S'a descoperit că excrocii încasau sume variind între 300000 şi 1 milion pentru o viză de eşire din ţară.

Sporirea producţiei de chibrituri

BUCUREŞTI 17.— In urma preluării de către Stat a fabricelor de chibrituri producţia zilnică de chibrituri a crescut cu 20 la sută.

Distincţie pentru savantul Marcel Prenant

BUCUREŞTI 17 — Cunoscutul Savant Marcel Prenant, care ne vizitează actualmente ţara, a fost numit doctor Honoris Causa al Universităţii din Bucureşti.

Greva la proporţii în Belgia

BRUXELLES 17.— Mişcarea grevistă din Belgia ia proporţii. Actualmente sunt în grevă mai bine de 200,000 muncitori.

BIBLIOTECA UNIVERSITĂȚII -IAȘI

ANUL 40 — Nr. 431 — 4 Pagini 5 Lei — Joi 19 Februarie 1948

ABONAMENTE
Lei 450 . . . . . 3 luni
„ 5.000 Intreprinderi, autorități pe un an

Atelierele tipografice IAȘI, Str. ȘTEFAN CEL MARE 50-52

OPINIA

ZIAR POPULAR COTIDIAN

Redacția și Administrația IAȘI, STR. ȘEFAN cel MARE Nr. 50

TELEFOANE:
Redacția . . Nr. 1209
Administrația . . „ 2042
Serv. de noapte . . „ 2088

Director C. R. GHIULEA

Ce spun documentele

Mascarada dela München

— Anglia și Franța prin acordul dela München au încheiat pacte de neagresiune cu Hitler și au pregătit marele atac împotriva răsăritului

Noi am văzut că Halifax împuternicit de guvernul său a dat încă din 1937 mână liberă lui Hitler de a lichida fără zguduiri „problemele de amănunt" privind Austria, Cehoslovacia și Polonia. Insă toate trebuiau făcute cu socoteală pentru ochii lumii. Inghițirea Austriei s'a făcut fără prea mari zguduiri. (Era un „Anschluss" realizat cu participarea activă a coloanei a cincia de multă vreme pregătită de situația confuză din interiorul Austriei. Tribulațiile lui Dolfuss, înăbușirea în sânge a mișcării muncitorești de la Viena, șovăielile lui Schuslung au permis lui Seis Inguart și bandelor lui să deschidă porțile Austriei bandelor hitleriste.

Cu Cehoslovacia era mai greu de procedat. Cehoslovacia își conturase linia de apărare militară și diplomatică. Cehoslovacia avea fortificații, armată și tratate de asistență mutuală. Mica înțelegere deși subminată în Iugoslavia și România de diplomații cu un ochiu la slănina fascistă și cu altul la făina imperialiștilor din Paris, Londra și New-York, probabil că totuși ar fi funcționat, dacă Franța și-ar fi respectat angajamentul, pe care și l-a luat prin pactul de asistență mutuală. Spinul în ochii tuturor însă era mereu URSS-ul care în această parte a Europei prin rolul său de mare putere urma să conducă apărarea contra agresiunii.

Iată de ce a fost nevoie de un întreg joc de teatru pentru a reduce la neputință rezistența Cehoslovacă. Un joc diabolic la care s'au pretat onorabilii membri ai cabinetului britanic, pentru ca să-i convingă pe Cehi că n'au altceva de făcut decât să capituleze și să nu conteze pe nici un fel de sprijin nici chiar al U.R.S.S.-ului, pentru că conform raportului lui Drikrin ambasador german la Londra, Marea Britanie, era de acord „*să înțeleagă principalele cereri germane în ceeace privește înlăturarea Uniunii Sovietice atunci când se decide soarta Europei, înlăturarea Ligii Națiunilor și oportunității negocierilor și tratatelor bilaterale.* La Londra s'a pus cruce principiului securității colective și după cum am văzut Chamberlain asigura țările mici și slabe ca nu va sacrifica soldați englezi

LUCA MATEI

(Continuare în pag. 3-a)

RECONSTRUCȚIE

Noul pod peste Prut dela Reni

Vederi din U. R. S. S.

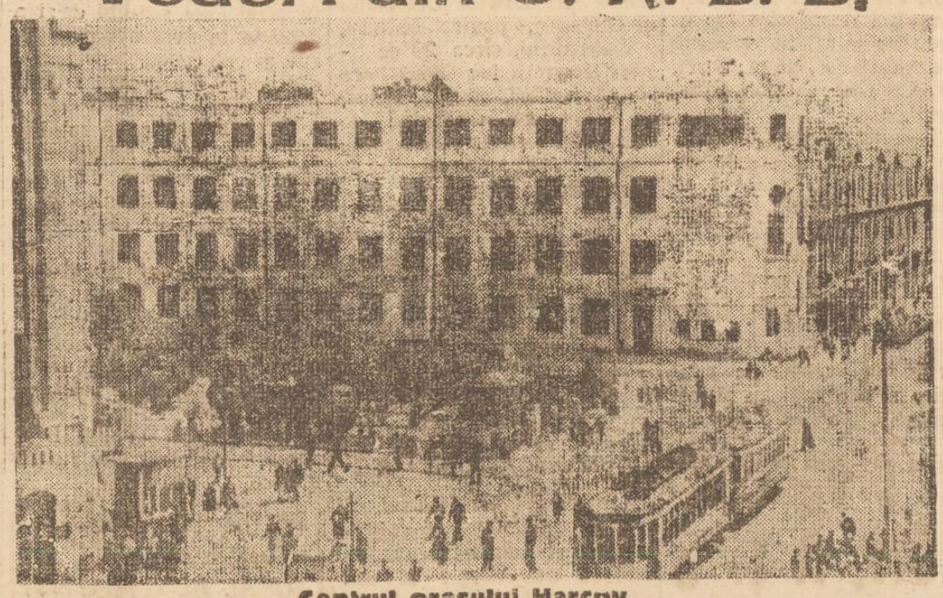

Centrul orașului Harcov

Campania sanitară

Constatările echipelor ce au activat Duminică pe teren

Numărul parazitaților și a celor suspecți în oraș și județ. Acțiunea de lămurire a Sind. Sanitar

După știrile primite din Capitală reesă că orașu și județul Iași s'au oflat în fruntea tuturor orașelor și județelor din țară în privința mobilizării oamenilor care au dus acțiunea pe teren în cursul zilei de Duminică, în cadrul campaniei anti-exantimatice. A fost posibilă la noi această urlașă mobilizare de oameni grație energicei acțiuni întreprinsă de organizațiile politice și de massă, a organizațiilor sindicale și în special a Sindicatului Sanitar, a studenților cum și prin colaborarea și coordonarea perfectă care a existat și există.

In județ

In cursul zilei de Duminică au fost vizitate de echipele formate 40.000 case din județ. Socotind fiecare echipă formată din 4-5 oameni, rezultă că cel puțin 5000 oameni au activat în mod efectiv pe teren; 5000 oameni care și-au făcut în primul rând auto-educație și apoi au făcut educație și altora. Este în orice caz o cifră impresionantă. Au fost vizitați 167000 locuitori din județ, din totalul de mai sus fiind deparazitați 5164.

Deasemenea, în județ, dintr'un total de aproape 40.000 case au fost găsite parazitate 7398.

In oraș

Au funcționat 337 echipe însumând un tot 1 de 1787 persoane. Au fost vizitate 15.737 familii, 29 familii fiind deparazitate chiar în aceeași zi. Au fost controlate 51.031 per. parazitate au fost declarate 7499 persoane. Au fost depistate în oraș 4 cazuri de bolnavi suspecți de tifos exantematic.

Au funcționat și funcționează 25 de centre de depistare a bolnavilor de exantematic prin cercetători de laborator, după reacția Kudicke-Steuer.

Acțiunea de lămurire dusă de Sindicatul Sanitar

Sindicatul Sanitar a adus o contribuție importantă în această acțiune.

Au fost difuzate pentru intelectualii sătelor 1000 scrisori conținând material documentar sanitar.

Au fost difuzate 4000 exemplare din broșura „Lupta contra tifosului exantematic" redactată de Prof. Dr. Jules Nițulescu și 2000 manifeste către sătenii din județ.

Tot Duminică a fost deschisă în sala U. T. M. (fost local Bragadiru), prin munca organizației și a d-rei Dr. Trofin Eugenia, expoziția „Cum vede tineretul din Iași campania anti-exantematică".

Au fost instalate panouri în diferite puncte ale orașului. Sindicatul Sanitar a mobilizat un număr mare de persoane și a trimis 42 medici în județ, 17 medici în județul Fălciu, 15 la Roman, 15 la Vaslui, 8 la Neamț.

Insuși biroul sindicatului Sanitar, a plecat pe teren în județ.

Astfel, au plecat, pe toată durata campaniei Dr. Strat în plasa Podul-Iloaie, Dr. M. Wasserman la Șipote, Dr. Gh. Bidărău la Tg.-Frumos, Dr. Gh. Popovici la Copou și Dr. Ernest Ungureanu la Bucium.

Conducătorii Sindicatului Sanitar și a celorlalte organizații s'au aflat și se află în fruntea acțiunii dând exemplu prin munca lor de felul cum trebuie muncit.

Conducătorii masselor nu dirijează din birou, ci lucrează efectiv pe teren.

Z. SANDU

Imperialiștii și problema germană

Imperialiștii anglo-americani, în acord cu reacționarii francezi, s'au gândit să se adune, aproape pe furiș, într'o conferință la Londra, pentru a se înțelege asupra situației din Germania.

Zicem „pe furiș", pentrucă nu s'a făcut o convocare publică, după elementarele reguli diplomatice și cu invitarea tuturor Statelor care au purtat războiul împotriva Germaniei hitleriste. Ci inițiatorii s'au gândit la un fel de aranjament în familie, acceptând numai participarea cu mandat limitat a sateliților din Benelux.

Privind în fondul lucrurilor, trebue să recunoaștem că imperialiștii anglo-americani sunt consecvenți cu linia lor spoliatoare.

Din atitudinea lor la conferințele de până acum asupra păcii cu Germania, din diversele lor atitudini politico-diplomatice, din actele săvârșite de ei în zonele de ocupație, reesă limpede că: imperialiștii fac afaceri și trag importante avantaje din regiunile ocupate, iar pe de altă parte, și ceia ce e mai important, urmăresc redresarea militară a Germaniei occidentale, pentru a o întrebuința ca piesă de amenințare împotriva democrațiilor din răsăritul Europei.

Și dacă urmăresc asemenea lucru, se înțelege că imperialiștii nu pot acționa decât pe furiș, ferindu-se de prezența democrațiilor răsăritene și în special a Uniunii Sovietice.

Numai că vremea diplo-
V

(Continuare în pag. 2-a)

22 ieșeni traficanți de devize și aur condamnați de Curtea de Apel Iași

Secția 3-a a Curții de Apel din Iași a judecat procesul unor ieșeni cari, organizați într'o asociație, au traficat devize și aur, investind un capital de aproximativ 40 milioane lei nestabilizați,—capital inițial cu care au început să ruleze.

Din rechizitoriul întocmit de dl. M. Frank prim-procuror al Tribunalului Iași reese că incupații au traficat în repetate rânduri aur în valoare de 114.039.851 lei, ruble în valoare de 59.341.780 lei, shillingi în valoare de 9.103.850, pengo în valoare de 3238724 lei și mărci în valoare de 1030915 lei,— în total devize și aur în valoare de 206.009.104 lei.

După terminarea instrucției făcută de un Cabinet de instrucție, dosarul a fost trimis spre judecare secției I a Tribunalului. Completul alcătuit din d-nii magistrați S. Casetti președinte, T. Holban asesor, T. Motaș procuror și I. Erimicioiu grefier și-a declinat competența în favoarea Curții de Apel.

Cazul a fost repartizat Secției a 3-a a Curții, care—în completul d-lor consilieri C. Ioachimescu președinte, M. Filipescu și Marin Slătineanu asesori, Gh. Dobrovici procuror de secție și Gh. Bagiu grefier—a pronunțat ieri următoarea condamnare:

Leon Antonier din strada Săulescu No. 2, Iticovici Leiba din str. Elena Doamna 1, Ianovici Haim din stradela Bărboi 6, Ianovici Leizer din str. Mareșal Malinovschy 2, Morghenștern Leon str. Sf. Sava 16, Rosenberg Iosub, Rabinovici Leizer str. Cucu 30, Știrbu Leiba str. An. Panu 5, Theitler Solomon strada Cuza-Vodă 9, Sumer Bercu str. Mareșal Malinovschy 2 și Goldner Meer stradela Golia 14 la câte șase luni închisoare corecțională și câte 15000 lei amendă în folosul Statului.

Haimovici A. Moise strada Socola 13, Merlaub Bercu str. Ilie Pintilie 20, Landau Aron str. Cuza Vodă 17, Boicu Aizic str. Cuza Voda 42, Leizer Simion str. Darabani 4, Herșcovici Favel str. Lăpușneanu 45, Aronovici Iosub str. Adamachi 19, Șapsa Ianovici str. Ilie Pintilie 20, Simon, Ușer și David Siberman din str. Elena Doamna No. 1 la câte 3 luni închisoare corecțională.

Aizic Boicu a mai fost osândit la plata sumei de 80.000 lei despăgubiri civile, L. Antonier la 12 000 lei despăgubiri civile, B. Sumer la 50.000 lei despagubiri civile și toți în solidar la plata sumei de 150.000 lei despăgubiri civile în folosul Băncii Naționale a României.

Munca voluntară

Tinerii utemiști din Cluj au terminat într'un timp record instalarea conductei de gaz Cianu Mare-Cluj

Populația Iașului

Conform datelor culese cu ocazia Recensământului populația orașului Iași numără 82.901 persoane.

Documente, documente, noui documente

Documentele publicate de Biroul secret de Informații al Uniunii Sovietice sub titlul „Falsificatorii istoriei" arată — fără putință de tăgadă — marele rol pe care imperialiștii anglo-franco-americani l-au avut în refacerea industriei de război german, sprijinul diplomatic pe care l-au acordat hitlerismului pentru deslănțuirea celui de al doilea război.

Mai curios e faptul că atunci când războiul a izbucnit, „aliații" n'au încetat să acorde tot sprijinul lor Germaniei naziste și partenerilor ei și să se pregătească pentru distrugerea țării Sovietelor.

In acest sens memoriile publicate de fostul șef al statului major francez, Gamelin, memorii comentate pe larg în revista „Action", prezintă un interes deosebit.

Suntem în plin război. Polonia este înfrântă și la frontierele Franței trupele de șoc germane se pregătesc intens pentru atac.

Finlanda, bază militară germană refuză să ducă tratative cu Uniunea Sovietică. Izbucnește conflictul fino-sovietic.

Aliații, în loc să-și îndrepte atenția spre Germania, cântă osanele Finlandei și înarmează armatele baronului Mannerheim, slugă fidelă a lui Hitler.

Fiindcă Mannerheim aliatul lui Hitler, cu care ei erau în război, lupta împotriva URSS-ului.

Gamelin ne spune că aliații au trimis baronului fascist 400 avioane, dintre care 100 erau franceze (Franța avea să se plângă apoi de lipsa aviației); 900 de tunuri, dintre care 800 franceze (Franța n'avea o criterie

ION LUCREȚIU

(Continuare în pag. 2-a)

La magazinele de alimente din Moscova

Au trecut aproape 2 luni dela înlăturarea reformei monetare, desființarea sistemului de cartele și stabilirea prețurilor unice pentru articole alimentare și marfuri industriale în Uniunea Sovietică. Aceste măsuri ale guvernului sovietic au contribuit la ridicarea considerabilă a bunei stări materiale a poporului sovietic. Aceasta o dovedește cum nu se poate mai bine primul bilanț al activității comerciale fără cartele și pe bază de prețuri unice reduse.

Am vizitat o piață colhoznică din Moscova, una din cele 30 care există în mirea metropolă. Toate sunt frumos amenajate. Colhoznicii care vin aici să-și desfacă mărfurile sunt găzduiți în hoteluri anume rezervate pentru ei; la dispoziția lor stau autobuze, cantine și bufeturi. In piețile colhoznice au fost rezervate pavilioane speciale unde se vinde lapte împreună cu toate derivatele lui, carne și legume. Unele colhozuri își au pavilioanele lor unde își desfac în permanență produsele. Colhoznicilor li s'a pus deasemenea la dispoziție tot ceeace au nevoe pentru a exercita comerțul — cântare, halate și șorțuri.

Odată cu reducerea prețurilor la mărfurile industriale s'a produs o înviorare și în activitatea pieților colhoznice. Dolin, directorul Pieței centrale colhoznice povestește:

— După înfăptuireaa reformei monetare și desființarea sistemului de cartele, piața a început să fie mai din belșug aprovizionată cu produse agricole. Astfel de exemplu, la noi în piață se află acum de vânzare de două ori mai multe produse lactate, carne și cartofi decât înainte de desființarea cartelelor. Reducerea prețurilor la articolele industriale oferă mari avantaje colhoznicilor. „Toți trăim acum mai bine"—m'a asigurat colhoznicul Serghei Kiselev, un bătrân de 65 ani.

*

In centrul Moscovei se înalță o clădire uriașă cu 15 etaje. La primul etaj se află marele magazin de stat — „Gastronom Nr. 3". El face parte din numeroasele magazine care țin de organizația comercială de stat „Gastronom".

Chiar și înainte de desființarea cartelelor aci, ca și în celelalte magazine de acest fel, produsele alimentare se vindeau liber, dar la prețuri mai mari, așa numitele „prețuri comerciale".

— Ați vrea să-mi spuneți ce influență a avut desființarea cartelelor și reducerea prețurilor asupra activității magazinului dv, ?—m'am adre-

(Continuare în pag. 2-a)

SPORT

A. S. Arte Grafice-Iaşi participă la campionatul districtual de wolley-ball

Tipografii au început antrenamentele de foot-ball.

Asociaţia sportivă Arte Grafice, care a luat fiinţă acum câteva săptămâni se află într'un stadiu înaintat în ceiace priveşte antrenamentul. Astfel, în cursul săptămânii trecute, muncitorii tipografi au făcut un usor antrenament de foot-ball, sub supravegherea d-lui Coşeru, fost la „Ion Vodă cel Cumplit"-Huşi.

La şedinţa de antrenament au participat 15 jucători.

Mâine, 30 de tipografi vor face un nou antrenament de astă dată sub conducerea colegului nostru de redacţie, d. M. Nanu, care va face o selecţionare severă, după care va alcătui un lot de 15 jucători. Printre cei care sunt susceptibili de a intra în lot şi care au intrat în vederile antrenamentului, citam; Safta, Gherasim Gică, Samson, Safir, Sabetai, etc.

Echipa de wolley-ball a fost alcătuită şi va lua parte la campionatul districtual al oraşului Iaşi, urmând a juca concomitent turul şi returul în acest sezon. Iată cei 6 care vor forma teamul de wolley-ball: Samson, Safir, Gherasim, Sabetai, Ştiru, Safta.

Procesele verbale de constituire a asociaţiei au şi fost înaintate Consiliului Sindical Judeţean care a avizat şi a trimis mai departe CGM-ului şi OSP-ului, pentru afiliere.

Deasemeni, circa 20 de tineri tipografi fac două ore pe săptamână, educaţie fizică, în sala pusă dispoziţie de meritoasa grupare Macaby; care s'a îngrijit şi de problema unui instructor.

STR.

Clasamentul şi programul etapei viitoare a Div. A şi B

CFRB conduce mai departe

Prin victoria repurtată la Reşiţa, CFRB conduce mai departe urmată de CFR şi ITA.

C.F.R. B.	17-13-1-3-61 : 19—28
C.F.R. T.	17-12-3-2-52 : 19—27
ITA	17-11-4-2-80 : 18—26
„U"	17-11-2-4-39 : 26—24
Distribuţia	17-7-5-5-42 : 28—19
Libertatea	17-7-5-5-37 : 29—19
Jiul	17-5-6-6-25 : 37—16
Ciocanul	17-7-2-8-27 : 34—16
F. C. Ploeşti	17-7-1-9-30 : 58—15
RATA	17-6-3-8-30:35—15
CSMM	17-6-2-9-27:42—14
ASA	17-5-4-8-25:37—14
Dermata	17-4-6-7-22:26—14
CFR Cluj	17-3-6-9-24:37—11
Oţelul	17-4-0-13-25:65—8
Unirea Tr.	17-2-3-12-20:56—7

Programul viitoarei etape

Etapa treia din returul campionatului care se desfăşoară Duminică 22 Februarie programează următoarele matchuri:

BUCUREŞTI Juventus—CFRB
A. S. Armat -CFFR Tim.
Unirea Tricolor Mai—Univ.
CLUJ: Dermata—Ciocanul.
ORADEA Libertatea—ITA.
PETROŞANI Jiul-F.C. Ploeşti.
CLUJ: CFR Cluj—RATA
MEDIAŞ: C.S.M.M.—Oţelul.

DIVIZIA B

1. Metalo Chimic	17-12-1-4-49 : 24—25
2. Textila Sf. Gh.	17-10-3-4-49 : 22—23
3. Concordia	17-10-2-5-47 : 33—22
4. Sind. Petrolist	17-9-3-5-41 : 31—21
5. A.S.P.I.	17-9-2-6-25 : 16—20
6. Textila Buh.	17-8-3-6-43 : 32—17
7. Arlus	17-6-7-4-23 : 24—19
8. CFR Iaşi	17-7-3-7-26 : 25—17
9. Danubiana	17-6-5-6-39 : 46—17
10. CFR Galaţi	17-7-3-7-38 : 31—17
11. Astra Poiana	17-6-4-7-28 : 32—16
12. CFR Tr. Jiu.	17-6-3-8-23 : 27—15
13. Tractor	17-5-4-8-25 : 35—14
14. Tr. Rom.	17-4-6-7-31 : 51—14
15. S.T.B.	17-2-4-11-18 : 51—7
17. Dinamo	17-1-3-13-11 : 39—5

Etapa viitoare

CFR Galaţi—Astra Poiana.
Tractor—CFR Iaşi.
Arlus—CFR Trg.
U. M. Concordia—STB.
Metalo-Chimic—Franco-Română.
Dinamo—Danubiana.
A.S.P.I.—Textila Buhuşi.
Sind. Petrolist — Textila Sf. Gh.

Vâlvoiu Mala leaderul goal-getterilor ieşeni

După etapa de Duminică 15 crt., iată cum arată clasamentul goal-getterilor ieşeni:

10 goaluri: Vâlvoiu
9 goaluri: Petrescu CFR
6 goaluri: Nastea
4 goaluri: Vechiu, Gologan
3 goaluri: Bârsan, Talpă
2 goaluri: Popovici, Schreiner, Răşină
1 goal: Dunea, Savin, Deak.

Un mare succes al ziarului nostru!

Din 16 rezultate posibile, «Opinia» a indicat 12 rezultate exacte

Ziarul nostru a înregistrat s ptămâna trecută, un succes desăvârşit la desemnarea favoriţilor Diviziei A şi B (seria II-a). Astfel, din 16 rezultate posibile, ziarul „Opinia a indicat 12, exacte. In acest timp, ziarele din Capitală au indicate câte 6 şi 7 rezultate exacte.

Citiţi într'un număr viitor, favoriţii etapei dela 22 crt.

O nouă premieră la Teatrul Naţional „Ultima oră"

Joi seara la Teatrul Naţional cortina se va ridica pentru a prezenta spectatorilor ieşeni o nouă premieră, comedia lui Mihail Sebastian „Ultima oră".

Distribuţia

Acţiunea piesei ne poartă în jurul unei redacţii de ziar, scoţând în evidenţa moravurile şi obiceiurile necinstite ale unora din gazetarii de odinioară.

In rolul conferenţiarului universitar Alex. Andronic apare dl. N. Veniaş în rolul unui mare industriaş Grigore Bocşan joacă dl. Gică Popovici, iar pe I. D. Borcea directorul ziarului „Deşteptarea" îl întruchipează dl. Miluţi Gheorghiu.

In alte roluri: N. Ştfănescu secretar de redacţie apare N. Leonte, în rolul unui redactor, Voicu, I. Mihailescu, în cel al lui Brănescu, Ministrul Instrucţiei Publice, C. Sava, în cel al lui Agapian, M. Grosariu, în cel al lui Niţi, Al. Blehm.

In rolul studentei Magda Minu va apare d-na Rella Ghiţescu, iar în alte roluri d-nele Eliza Nicolau, Aurora Ardeleanu şi Liana Budescu.

Un spectacol realizat

Incă dela repetiţia generală ne-am putut convinge de seriozitatea şi atenţia cu care a fost lucrat acest spectacol în regia d-lui Ion Dacu şi cu decorurile d-lui A. Wilke.

Nuanţa satirică a piesei, dialogul viu, humorul şi mai ales o atmosferă specifică regretatului autor Mihail Sebastian fice ca acest spectacol sa fie aşteptat cu interes.

REP.

DL. MIHAIL NOVICOV, RESPONZABILUL CULTURAL AL UNIUNII SINDICATELOR DE ARTIŞTI SCRIITORI ŞI ZIARIŞTI VA VORBI DUMINECĂ 22 FEBR. DIMINEAŢA LA IAŞI despre: „IN ŢARĂ NOUĂ, ARTĂ NOUĂ"

Secţia universitară ARLUS

A VII-a şedinţă a studenţilor Facultăţii de Agronomie

Miercuri 11 crt. a avut loc în amfiteatrul Fac. de Agronomie cea de-a VII-a conferinţă a studenţilor acestei facultăţi în cadrul A.R.L.U.S-ului.

Şedinţa a început la orele 17, în faţa unui numeros public format din profesori şi studenţi ai Politehnicei şi Universităţii.

După cuvântul de deschidere rostit de studentul Andrei Gherghi din anul III, care declară redeschisă activitatea cercului după o vacanţă de 2 luni, a urmat conferinţa d-lui prof. dr. Ing. C. Pântea intitulată: „Al IV-lea plan cincinal agricol în U. R. S. S."

Conferinţa a fost audiată cu viu interes, conferenţiarul aducând cifre statistice reale şi arătând strălucitele rezultate al planului III cincinal precum şi perspectivele de mărire a producţiei a celui de-al IV-lea plan cincinal, al cărui ritm de desvoltare e foarte viu şi care a întrecut cu mult prevederile iniţiale.

Şedinţa a luat sfârşit la orele 19.

Consecvenţi celor hotărâte încă dela fiinţarea acestui cerc, profesorii şi studenţii Facultăţii de Agronomie au ajuns ca într'un timp scurt să-şi vadă realizat programul propus ca în fiece săptămână să aibe loc câte-o conferinţă cu subiecte din viaţa ţării vecine şi prietene nouă U. R. S. S.

BĂLĂNESCU S. (student)

Cronica muzicală

Concertul simfonic de Duminică 15 Februarie a. c. dirijat de dl. Mircea Bârsan, Director General al Muzicei-Bucureşti, ne-a înfăţişat în prima parte a programului, Simfonia V-a de Ludwig van Beethoven. Simfonia aceasta, zisă şi a destinului, cuprinde 4 mişcări: un Allegro, un Andante, un Allegretto şi un Allegro finale şi e una din simfoniile cele mai dinamice ale flamandului din Bonn.

Beethoven, pe care suferinţele nu l-au cruţat şi care a avut mult de îndurat în viaţa sa, a fost animat de un suflu progresist în toate realităţile sale, cari chiar atunci când tălmăcesc o durere sau o încercare grea, razbesc până la urmă într'un optimism robust, sanatos, dătător de noi speranţe şi viaţă. A fost toată viaţa sa preocupat de dorinţa desrobirii şi descătuşării masselor, (vezi Egmont şi Götz von Berlichingen, celebrele opere ale lui Goethe la care Beethoven a scris muzica). De asemenea şi în mica dar nu mai puţin valoroasa sa operă „Fidelio" cântă în accente puternice libertatea şi iubirea de oameni pentru ca obsedat de această preocupare să culmineze în a sa a IX Simfonie cu imnul bucuriei din oda lui Schiller, cântând iubirea universală „Seid umschlungen Millionen".

Tot astfel şi în această simfonie a destinului auzim alternând motive exprimând grija, teama de ceeace viaţa poate aduce ca surprize neplăcute, cu altele ce afirmă siguranţa biruirii tuturor obstacolelor ce se vor ivi. In allegro finale el termină cu un imn plin de certitudine a izbânzii omului asupra destinului.

In partea a doua a programului orchestra a executat „Procesiunea nocturnă" a lui Henri Rabaud. Muzică programatică în factura căreia după umila noastră părere, compozitorul francez nu a reuşit să redea ideile faustine ce a voit să le exprime. Dacă din punct de vedere al tehnicei orchestrale Rabaud e un muzician autentic posedând pe deplin toate tainele compoziţiei inspiraţia însă şi tratarea îl clasează printre compozitorii impresionişti francezi de.. să zicem. mâna 2-a

A urmat poemul simfonic „Stenka Razin" de Glazunov. Brodat pe melodia populară a cântecului „Luntraşul de pe Volga" îmbinat şi cu alte teme luate din folklorul muzical rus, Glazunov, care împreună cu Borodin şi Balakirev, au fost primii compozitorii ruşi ce s'au îndreptat spre folklor, l-a tratat cu un bogat colorit obţinând efecte orchestrale de sonorităţi.

Concertul s'a terminat cu 2 piese din baletul „Petruşka" de celebrul compozitor Igor Strawinsky, care acum câteva decenii a căutat să revoluţioneze muzica modernă prin felul orchestraţiei şi a naturii temei compoziţiilor sale, stârnind numeroase discuţii în cercurile muzicale. Petruşka, operă de tinereţe a lui Strawinsky, stă încă sub influenţa şcolii simfonice ruseşti, îndreptându-se şi el către folklor, dar... cu câtă deosebire.

Inovaţiile privind technica orchestrală, care sunt atât de numeroase la Stravinsky, se reliefează din belşug şi în „Petruşka". Dacă unora, puţini la număr, acest gen de muzică ce ignorează complect legile fireşti ale armonizării muzicale, ce vrea cu ori ce preţ să fie cerebrală le place, găsind o anumită satisfacţie în bogăţia de disonanţe stranii, cei mai mulţi însă, care în muzică doresc să afle altceva decât bizarerii de efecte muzicale mai mult sau mai puţin menite, şi-au manifestat părerea prin primirea rece ce au adus'o compoziţiilor sale.

Prin aceasta nu vom spune că orchestraţia unei compoziţii muzicale trebue să fie banală, monotonă sau simplistă pentru a găsi drumul spre sufletul celor mulţi, dar suntem convinşi că şi efectele muzicale cele mai variate, pot fi realizate fără a abuza de disonanţe, ca şi cum numai acesta ar fi singura modalitate de a eşi din comun.

Muzica prin însăşi esenţa ei exprimă stări sufleteşti şi că atare se adresează mai mult sufletului.

Este adevărat că ea e o ştiinţă şi că în consecinţă se conduce după anumite legi, dar aceasta numai în ceeace priveşte sincronizarea sunetelor, acordurilor, fie ele şi disonante. Dar şi aici avem excepţii cari sunt admise, dacă nu de regulile armoniei, de inspiraţia creatoare care prin anumite efecte stranii, vrea să ridice anumite stări sufleteşti corespunzatoare. Dar de aici şi până la excesul de disonante este o diferenţă ce depăşeşte noţiunea de muzică. Este cert că muzica nu trebue numai să desfete, ci să şi cultive, să recreeze pe cei ce o ascultă. Ea trebue deci să influenţeze sănătos şi nu să impresioneze maladiv.

Ca o confirmare a spuselor noastre una din ultimele creaţii ale lui Strawinski, Simfonia III-a a fost tocmai pentru motivele arătate mai sus, fluerată nu de mult la Scala din Milano.

Dl. Mircea Bârsan, pe care am mai avut prilejul să-l vedem dirijând la începutul acestei stagiuni, a stăpânit orchestra, fără a face uz de gesturi antrenante, păstrând o ţinută rezervată proprie temperamentului d-sale. Orchestra sub bagheta d-sale, a reuşit să se achite, în special în Simfonia V-a a lui Beethoven, în mod onorabil.

O menţiune pentru felul frumos cum au sunat oboiul, clarinetul şi solo-ul de vioară al d-lui Garabet.

M. R.

Imperialiştii şi problema germană

(Urmare din pag. I-a)

maţiei secrete şi a uneltirilor anti-populare a trecut.

Sub forma unor note diplomatice, Uniunea Sovietică a trimis avertismente energice la Washington, Londra şi Paris, atrăgând atenţia imperialiştilor că nesocotesc toate uzanţele, că contravin acordului dela Potsdam şi că orice hotărâre separată ar lua-o, va fi nulă şi neavenită.

Faţă de avertismentul sovietic, imperialiştii au făcut imediat un pas înapoi, amânând cu o săptămână proectata lor conferinţă de la Londra. Astfel, în răstimp de şapte zile vor avea cel puţin de 7 ori prilejul să înţeleagă că aranjarea unui regim definitiv al Germaniei nu s'ar putea face fără prezenţa şi cuvântul hotărâtor al acelei uriaşe Puteri care a gonit mii de kilometri bandele hitleriste, le-a zdrobit pe poziţiile de luptă din centrul Europei şi le-a silit la capitulare necondiţionată în inima Germaniei.

Un aranjament cu Germania, fără participarea Statului care a determinat prăbuşirea hitlerismului şi care încă controlează majoritatea teritoriului nemţesc, — ar fi o aberaţie istorică.

Şi cu toate scopurile lor subversive, imperialiştii nu vor putea săvârşi asemenea aberaţie, fără riscuri foarte serioase, — pentru dânşii în primul rând!

Documente, documente, noui documente

(Urmare din pag. I-a)

capabilă să oprească puhoiul motorizatelor hitleriste); 2.000.000 obuze, în cea mai mare parte franceze; 5000 puşti mitraliere franceze, 200 puşti anticar engleze, echipament englez.

Deasemeni aliaţii pornesc la alcătuirea unei brigăzi cere trebuea scoasă de pe frontul francez şi trimisă în Finlanda.

Finlanda este înfrântă. Guvernele aliate nu acordă nici acum o atenţie deosebită frontului german.

Atenţia imperialiştilor este îndreptată tot înspre URSS. Generalul Weigand este trimis în Orientul Mijlociu.

El cere mereu bombardiere, tunuri şi oameni pentru a declanşa o ofensivă împotriva Caucazului.

Ii se trimit trupe, îi se trimit bombardiere de pe frontul antihitlerist. Frontul slăbeşte. Findcă aşa hotărîse Consiliul de Miniştri prezidat de Daladier la 4 Aprilie, numai cu câteva săptămâni înaintea ofensivei germane.

Iată de ce Franţa a trebuit să sufere ruşinea ocupaţiei, iată dece atâtea popoare au fost subjugate de nazişti, iată de ce victoria a fost obţinută abia în 1945.

Vinovaţii ar trebui cel puţin să înceteze provocările.

La magazinele de alimente din Moscova

(Urmare din pag. I-a)

sat directorului Ivan Jarov.

In chestiunea asta cel mai singur indiciu sunt încasările zilnice — mi-a răspuns directorul. — Ori, încasările aproape nu s'au schimbat. Şi înainte de desfiinţarea sistemului de cartele deserveam zilnic mii de clienţi. Acum, ca şi înainte de reformă, vindem zilnic mărfuri în valoare de 400-500 mii ruble. Trebuie însă ţinut seamă de faptul că preţurile la alimente au scăzut de 3-3 ori şi jumătate.

Inseamnă deci că vindem de aproape 3 ori şi jumătate mai multe mărfuri, decât înaintea desfiinţării cartelelor. Aşa, de pildă, înainte nu vindeam mai mult de 300 kg. unt pe zi; acum vindem circa 1000 kg. La mezeluri cererea e şi mai mare. Dacă am vândut înainte 500 kg. mezeluri, astăzi vindem zilnic cel puţin 2000 kg. Mai mult decât de 3 ori a crescut cererea la pescărie, afumături şi zaharicale.

Acelaşi lucru se petrece şi în celelalte raioane ale magazinului nostru. Muncitorii şi funcţionarii cumpară acum mai multe produse alimentare decât înainte.

— Cum staţi cu stocurile de mărfuri, aveţi suficiente?

— Dispunem de rezerve mari Nu ne îngrijorează cererile crescânde ale consumatorilor, suntem în stare să le satisfacem oricând.

Am trecut în raionul unde se vând franzele. Aici găseşti de toate, — dela aşa numitele franzele franceze până la pesmet. In raionul de fructe se gasesc din abundenţă mere, pere, mandarine, lămâi şi portocale sosite din Caucaz. In cel de pescărie se găseşte, în afară de peşte proaspăt şi sarat, cele mai felurite conserve.

Zaharicale se vând la preţuri de 3-4 ori mai mici şi au un asortiment mai variat. Pregătindu-se pentru comerţul fără cartele, industria de zaharicale din Uniunea Sovietică a produs în cantităţi mari noui feluri de bomboane şi ciocolată.

Bogat şi variat e şi asortimentul raionului de mezeluri şi afumaturi. Pe tejgheaua lungă în formă de semicerc se înşiră cele mai felurite mezeluri. O femeie prezintă un bon. Vânzătoarea îi cântăreşte o jumătate kilogram de şuncă. Am intrat în vorbă cu ea şi am aflat că e muncitoare la fabrica de ceasornice şi o cheamă Feodosia Socolova.

— Alimentele pe care le primeam pe cartelă îmi ereau suficiente, declară Socolova, însă n'aveam totdeauna posibilitatea să cumpăr şuncă, salam, dulciuri. Acum e altceva. Preţurile au scăzut mult iar salariul meu a rămas acelaş. Deaceea pot să-mi permit să cumpăr de toate".

Interesant este şi ceeace ne-au spus în această privinţă Maria Tretiacova învăţătoare la o şcoală secundară din Moscova.

— Trăim acum cu mult mai bine, a spus ea. Judecă şi d-ta. Uite, am cumpărat carne, unt, crupe, zahăr şi făină albă. Toată cumpărătura m'a costat de 4 ori mai eftin decât înainte de reducerea preţurilor. Salariul meu a rămas însă la fel de mare ca înainte. Acum voi cumpăra mai multe alimente şi voi putea pune şi bani de-o parte.

Şi după ce se gândi puţin, Tretiacova continua:

— E plăcut, e o adevărată bucurie să vezi că nivelul vieţii noastre se apropie de cel dinainte de război. Nu ca în ţările capitaliste. La noi preţurile alimentelor şi mărfurilor industriale scad, deci salariul real al muncitorilor şi funcţionarilor creşte. Pe când în America, după cum scriu ziarele, preţurile la mărfurile de primă necesitate şi la mărfuri au crescut. In ţara Sovietelor s'a desfiinţat aprovizionarea raţionată, iar în Anglia s'au introdus cartele şi pentru cartofi, lucru care n'a fost niei în timpul războiului. Avem iar ce ne trebue din belşug. In ţara noastră se face totul, pentru ca oamenii sovietici să trăiască cât mai bine.

G. DVOREŢKI
(„Graiul Nou")

SE CAUTA

zilnic funcţionari şi funcţionare. Deci atât Dvs. cât şi copiii Dvs., pot învăţa în foarte scurt timp şi convenabil fie DACTILOGRAFIA (maşina de scris), fie STENOGRAFIA, CONTABILITATEA CORESPONDENŢA, LUCRARI DE BIROU sau LIMBI STRAINE, ca Engleza. Rusa, Franceza, Germana.

Se eliberează DIPLOMA.

Se scrie, se copiază şi se TRADUCE orice acte, corespondenţă, literatură, etc. în şi din toate limbile.

Se multiplică CURSURI pentru d-nii STUDENŢI în ori câte exemplare la o maşină specială de multiplicat.

Inscrierea la orice oră din zi la: ŞCOALA DE STENO-DACTILOGRAFIE din strada MUZELOR Nr. 9 (vis-a-vis de Liceul Oltea Doamna).

Filmul tinerilor
IMNUL TINEREŢEI

Carnet polițienesc

Spargere în centrul orașului

O nouă îndrăzneață spargere a fost înregistrată în cursul nopții trecute, în plin centrul orașului.

Autori rămași neidentificați, au pătruns prin spargerea unui zid, în atelierul de lengerie la „Eșanul" din str. Ștefan cel Mare proprietatea d lui Cernes Beliș, sustrăgând o importantă cantitate de cămăși, pânză și pijamale.

Furtul a fost descoperit dimineață, la deschiderea magazinului de către patron, care a anunțat de îndată poliția.

Din cercetările preliminare efectuate de organele judiciare, s'a stabilit că răufăcătorii, au operat nestingheriți, intrând prin fostul restaurant „Colțul Galben" situat alături.

In urma celor constatate, au fost operate câteva arestări. Investigațiile continuă.

Altă biserică devalizată de hoți

Există în localitate o bandă de spărgători specializată în devalizarea bisericilor. Se pare însă că în urma presiunii exercitată de poliția ieșană, banditii și-au căutat de lucru în județ. Astfel în cursul nopții trecute, răufăcătorii care au rămas deocamdată neidentificați, au devalizat prin spargere biserica Sf. Dumitru din Tg. Frumos.

Profanatorii au sustras argintărie, odăjdii scumpe, fețe de masă și covoare, al căror valoare se ridică la câteva sute de mii lei.

D. Prim-Chestor Berlescu a dispus trimiterea a doi detectivi din brigada de urmăriri, pentru anchetă și arestarea hoților.

Capturarea unui temut bandit

O puternică poteră de jandarmi de sub conducerea d-lui Căpitan M. Mih i escu comandantul Legiunii Iași, a reușit în cursul zilei de eri, după o aprigă luptă să captureze pe unul dintre cei mai temuți bandiți, ev dat recent dela Galata. Acesta pe numele său Oană Gh. zis Cojocaru originar din jud. Neamț, devalizase acum câteva zile locuința sateanului Ba'an C. din com. Lețcani. A fost capturat în apropierea pădurii Voinești unde amenințând cu un pistol, încer a să jefuiască pe locuitor l Mihai Dumitriu. Vazându-se încolțit, bandidul a încercat să reziste trăgând câteva focuri de armă. Asupra banditului au fost găsite un rând de acte false, pe numele de Gh. Rotaru.

Cercetat cu severitate, hoțul a recunoscut o serie întreagă de jafuri și spargeri. Cercetările sunt în curs.

Arestarea unei bande de răufăcători

După îndelungate și minuțioase cercetări, postul d jandarmi Aroneanu, a reușit să aresteze o periculoasă bandă de răufăcători.

Componenții bandei sunt: I. C. Moraru, N-lai Ionel și C. Ionel toți din Aroneanul Aceștia au devalizat în cursul nopții de 14 spre 15 Febr. crt. locuința sateanului C. Pleșcan, furându-i prin spargere toată îmbrăcămintea și alimente. Din cercetări rezultă că hoții, mai au la activ și alte furtișaguri.

Investigațiile continuă.

In termen de 3 zile toate amenzile fiscale trebuesc achitate

Contribuabilii care au obținut reduceri la contravențiile făcute la leg a timbrului, cifra de afaceri și impozit excepțional, urmează a achita aceste debite până cel mai târziu Sâmbătă 21 Februarie 1948.

Cei care nu vor achita până la această dată aceste impozite, li se vor anula reducerile, urmând a achita amenzile în întregime, făcându-se totodată pasibili de sancțiunea legii evaziunii fiscale. Se va porni de urgență la urmărirea acestora.

Conferința d-lui conf. univ. Al. Dima despre „Artistul ca muncitor și muncitorul ca artist" ținută la tineretul univ. din P. N. P.

Joi 12 Februarie a. c. a avut loc ședința plenară a tineretului universitar P. N. P.

A prezidat d. Aurel I. Loghin președintele tineretului universitar.

D-sa dă cuvântul d-lui conf. univ. Al. Dima care vorbește despre: „Artistul ca muncitor și muncitorul ca artist".

D. conf. univ. Al. Dima, dărâmă lozinca „turnului de fildeș", a artiștilor rupți de viață și artă și arată cum artistul este alături de muncitor.

Artistul devine muncitor, prin lucrul pe care-l depune plămădind în piatră, în vers sau frază, ideia lui ruptă din muncă, nu divină cum se susținea.

Munca a inspirat artistul, tot munca a ridicat pe muncitor în perfecțiunea artei.

Iată deci că munca, înfrățește pe artist cu muncitorul.

D. Aurel I. Loghin, mulțumește pentru documentata conferință pe care d. conf. univ. Al. Dima, a binevoit să o expună tineretului.

Urmează chestiuni organizatorice și discuții.

Vie activitate la organizația Partidului Național Popular la Iași.

Joi 12 Februarie a.c. a avut loc ședința grupării avocaților din P.N.P.

A prezidat d. av. I. Gr. Dimofte președintele grupării avocaților.

D. av. M. Sniror a vorbit despre „Reforma justiției".

D-sa a arătat care sunt reformele fundamentale ale justiției:

1) Transformarea justiției, într'o justiție promptă, rapidă și eftină.

2) Lărgirea competinței judecătoriilor dela orașe.

3) Suprimarea dreptului de apel la sate.

4) Introducerea elementului popular.

Asesorii populari sunt aleși pe trei luni.

Asesorul popular trebue să fie activ și să simtă că aportul lui e destul de însemnat pentru luminarea cauzelor.

Conferențiarul scoate în evidență și noile reforme ale justiției militare și a codului de procedură penală.

La ora 6 a avut loc ședința de lucru, a președinților și secretarilor de sectoare, precum și a președintelor și secretarelor de secții

A prezidat dl. cpt. Al. Dumitriu. S'au primit rapoartele secțiilor și sectoarelor, s'au făcut critici asupra rapoartelor și s'a alcătuit planul de lucru pentru săptămâna viitoare.

Mascarada dela München

(Continuare din pagina I-a)

pentru cehi, polonezi sau balcanici.

Totuși pentru că lorzii sunt gentlemeni prin definiție și știu să aranjeze orice fel de înțelegeri între gentlemeni, s'au oferit mediatori, între Hitler și Cehoslovacia. Au trimis și la fața locului pe un oarecare lord Runciman, care a găsit că într'adevăr există milioane de nemți în Cehoslovacia și aceștia vor neapărat să aparție Germaniei. Din întâmplare acești nemți se găseau tocmai în preajma fortificațiilor care urmau să-i apere pe Cehi de o agresiune hitleristă. Insă ce nu face un gentleman cucernic când e vorba să salveze pacea? Merge până acolo încât dezarmează pe cel atacat și-l predă cu mâinele legate agresorului. La München Daladier, Chamberlain, Hitler și Musolini ciopârțesc Cehoslovacia, îi smulg fortificațiile și când totuși reprezentanții Cehoslovaciei, *încearcă să reziste Contând pe sprijinul Uniunii Sovietice al cărui reprezentant declarase în mod public că va fi alături de Cehoslovacia dacă acesta va rezista și dacă Franța va interveni pentru apărarea Cehoslovaciei în conformitate cu tratatul de asistență mutuală*, o notă britanică avertiza în mod amenințător guvernul cehoslovac, că dacă sfatul britanic va fi respins guvernul cehoslovac *„va fi liber să întreprindă orice acțiune ar considera-o oportună față de situația ce s'ar creia ulterior"*.

Acordul de la München a fost înfierat de toate cercurile democratice din lume, în schimb imperialiștii respectivi l-au aplaudat ca pe un mare succes repurtat de reacțiunea internațională împotriva Uniunii Sovietice! *„La München s'a încheiat o sfântă alianță pe care reacțiunea o nutrea încă din 1918.* Cine nu-și mai aduce aminte de atmosfera europeană de a doua zi după München? Ziarele și revistele din solda imperialiștilor exaltau cu entuziasm și nu mai pridideau să consacre osanale lui Hitler și Mussolini. Aceștia doi, în special Mussolini, erau considerați ca salvatori ai păcii și ai Europei și un anonim fie în mod serios, fie ca o ironie, îl propunea pe Hitler candidat la premiul Nobel pentru pace. Mai târziu cu câteva luni Cehoslovacia a fost înghițită în întregime tot fără „zguduiri", lucru la care guvernele imperialiste au consimțit bucuroase și *singurul stat care a înfierat ocuparea Cehoslovaciei a fost Uniunea Sovietică*, considerând prin nota sa din 10 Martie ca la acest act arbitrar de violență și agresiune s'a ajuns numai cu complicitatea Angliei și Franței. Nota preciza că prin acest acord s'a *„zdruncinat stabilitatea politică în Europa Centrală, a mărit numărul elementelor care compun atmosfera de alarmă creată în Europa încă dinainte și a dat noi lovituri sentimentului de securitate al popoarelor"*.

In schimb imperialiști francezi și englezi se simțiau foarte bine în compania lui Hitler și Mussolinii. Chamberlain declara de comun acord cu Germania la München că *„ofiingând în unanimitate la convingerea că relațiile anglo-germane au o importanță deosebită atât pentru cele două țări cât și pentru Europa. Considerăm acordul semnat eri seară și acordul anglo-german drept simbol al dorinței ambelor popoare de a nu mai porni niciodată războl unul împotriva celuilalt. Suntem hotărâți să examinăm și alte probleme ce privesc țările noastre, pe calea consultării or și să căutăm în viitor să eliminăm* orice pretext de neînțelegere pentru ca să contribuim la asigurarea pacii în Europa".

Un pact de neagresiune în ouă regulă la care a aderat printr'o declarație asemănătoare și Franța la 6 Decembrie 1938. Pact de neagresiune care promitea lui Hitler și lichidarea celorlalte probleme din Europa: Polonia, România, Balcanii și în cele din urmă URSS-ul împotriva căreia se pregătea ultima și definitiva cruciadă imperialistă.

Ieșeni

Vizitați Expoziția „Cum vede tineretul din Iași campania antiexantematică"

deschisă de sindicatul sanitar în sala U. T. M.

Administrația ziarelor Lupta Moldovei și OPINIA s'a mutat în Str. Ștefan cel Mare 50

Orice anunțuri, reclame și publicațiuni, se primesc la noul sediu din **Str. Ștefan cel Mare 50**

CEL MAI FRUMOS FILM IN TECHNICOLOR

IMNUL TINERETEI

Nenorocirea din Județul Iași

O locomotivă surprinde o căruță între Bârnova și Grajduri Căruțașul a fost omorât

O nenorocire s'a produs pe linia ferată Iași-Vaslui, între stațiile Bârnova și Grajduri.

Din neglijența eantonierului Teodor Hânceanu, care n'a închis bariera la o trecere de nivel, o căruță condusă de săteanul Grigore Bârladeanu din comuna Grajduri a fost surprinsă de o locomotivă.

Caii au fost uciși pe loc, iar săteanul a fost transportat la Iași și internat în spitalul Sf. Spiridon, unde a primit îngrijiri.

După câteva zile Bârladeanu a fost adus acasă și a sucombat.

Parchetul local fiind sesizat de acest caz, a deschis acțiune publică împotriva lui T. Hânceanu, pe care l-a trimis în judecată pentru omor.

Profira Gr. Bârlădeanu soția victimei a fost acționată în judecată fiindcă n'a declarat la Primărie decesul bărbatului ei și l-a înmormântat fără cuvenita autorizație, iar preotul V. Fânânaru pentrucă a săvârșit slujba religioasă la înmormântare fără să i se prezinte extrasul de deces.

Judiciare

Trimiși în judecată pentru furt

Vestiții pungași N. Ignătescu și M. Bercovici au atacat la Râpa Galbenă pe invalidul Adam Isaincu care sosise în Iași cu trenul.

Răufăcătorii l-au buzunărit jefuindu-l de suma de 6200 lei.

Parchetul le-a deschis acțiune publică, trimițându-i în judecată pentru furt.

— Parchetul local a mai trimis în judecată pentru furt pe R. Prisacaru din comuna Vânători (Iași) care atacând convoi de căruțe pe șoseaua Copou-Vânători a sustras alimente, producte și păsări din căruțele sătenilor Vasile Ilieș din com. Găvănești și D. Apetroaie din com. Copou.

Citiți Opinia

AZI — PREMIERA — A 2-a EPOCA (ULTIMA)

JOI 19 FEBRUARIE PREMIERA la Teatrul Național

„Ultima oră"

de MIHAIL SEBASTIAN

cu:

Miluță Gheorghiu, Gică Popovici, N. Veniaș, C. Sava, Rella Ghițescu etc.

Dir. de scenă Ion Ciacu

Montarea: A. Wilka

ASTĂZI

Grandioasa realizare sovietică

IN TECHNICOLOR

Imnul Tinereței

La Capitol

Direcțiunea Filarmonicei Moldova anunță publicul că începutul concertelor va fi în fiecare Duminică la **ora 11 f.x.**

Ușile vor fi închise cu 5 minute înainte de pauză iar accesul întârziaților nu va fi permis decât la pauză.

Pentru a preveni întârzierile publicul este rugat a cumpara din timp bilete la agenția Barasch din str. Lăpușneanu.

TEATRUL TRIANON

Miercuri 18 Februarie 1948

Matineu ora 4 seara ora 8

COMPANIA DRAMATICĂ

Leny Caler. George Vraca

Prezintă marele succes Bucureștian

„Pygmalion"

celebra comedie în 5 acte de G. B. Shaw cu

Leny Caler — George Vraca — Ilie Cernea — Cleo Pan Cernăuțeanu, cu întreg ansamblu și montare din Capitală

Biletele la agenția teatrală Saturn—Piața Cuza-Vodă Nr. 6

Filarmonica de Stat „Moldova"

SALA TEATRULUI NAȚIONAL

Duminică 22 Febr. a.c. ora 11 a. m. precis

AL 14-lea CONCERT SIMFONIC

Dirijor: Prof. Achim Stoia

PROGRAM

1. BERLIOZ Uvertura la Carnavalul Roman
2. SCHUMANN Simfonia 4-a
3. ACHIM STOIA Jocuri din Ardeal (In prima audiție)
4. CEAICOVSKI Suita Casse Noisette

Prezentarea programului prof. C. Georgescu

Biletele la Ag. Barasch. Prețul loc.: lei 80, 60, 50, 40

Intrarea publicului după începerea concertului este strict interzisă

Restratificarea populației evreești

Constituirea comitetului de inițiativă a coooperativei croitorilor

In prezența d-lui Davidovici, secretarul secției restratificării din comitetul central al C. D. E. și a d-lui avocat Șteinfeld din partea C. D. E-Iași a avut loc eri după masă constituirea comitetului de inițiativă a cooperativei croitorilor în cadrul Adunării generale.

Au fost aleși în comitet următorii:

Maier Ilie, Bandel David, Grigoraș Const., Hănțișteanu I., Polster Simon, Balmeș Petru și Polingher Clara.

Cenzori: Zeilicovici Leib și Coca Constantin.

Comitetul de inițiativă va porni la organizarea cooperativei începând chiar din cursul zilei de astăzi.

PIERDUT carnet C. F. R. carnet student, carnet U. N. S. R., cartelă alimente într'un portfeuille cu bani pe numele Oglan Laurențiu student medicină. Rog găsitorul a-mi înapoia actele depunându-le la secretariatul facultății. Contrar le declar nule.

Filmul sportivilor Imnul tinereței

ULTIMA ORA

Sâmbătă soseşte la Iaşi

O delegaţie a Institutului de asigurare şi credit a funcţionarilor

care va studia posibilitatea de a se clădi în localitate imobile pentru slujbaşii ieşeni

Şedinţa de ieri a Comisiei interimare a Municipiului

Ieri după amiază s'a ţinut la Primărie şedinţa Comisiei interimare a Municipiului Iaşi sub preşedenţia d-lui primar A. Paluga.

Luându-se în discuţie chestiunea desemnării Comisiunii tehnice care să se ocupe cu planul de sistematizare şi examinându-se raportul d-lui inginer S. Chiriacescu referitor la această problemă, s'a hotărît ca această Comisiune să fie alcătuită din Rectorul Politehnicei, Decanul Facultăţii de Construcţii, directorul Regiei Publice Comerciale de exploatare a serviciilor Comunale, şefii serviciilor tehnice de pe lângă Primăria Municipiului, medicul-şef al oraşului, titularul catedrei de edilitate şi a catedrei de arhitectură şi urbanistică de la Politehnică, un delegat al Consiliului Judeţean Sindical şeful Contenciosului de pe lângă Primărie şi un delegat al Comisiunii Monumentelor Istorice.

Această Comisiune tehnică va avea rol consultativ, avizând asupra tuturor problemelor cu privire la sistematizarea oraşului.

*

Primarul a încunoştiinţat pe consilieri că Institutul General de asigurare, economie şi asistenţă a funcţionarilor şi pensionarilor publici din Bucureşti a trimis o adresă Municipiului Iaşi prin care arată că acest Institut intenţionează să ridice în localitate câteva imobile pentru slujbaşi.

In acest scop va sosi Sâmbătă 21 crt. în localitate o delegaţie a Institutului alcătuită din d-nii prof. univ. I. Zamfirescu, prof. ing. I. Andriesu-Cale, şi arhi. Al. Constantinescu. Delegaţia va studia problema dinpreună cu câţi-va consilieri comunali după care va aviza asupra posibilităţilor de îndeplinire a acestui plan.

*

Consiliul a dat aviz favorabil privitor la angajarea d-lui A. Blumenfeld ca conductor tehnic de şantier.

PRIMARIA MUNICIP. IAŞI

Înştiinţare

Se aduce la cunoştinţa tuturor locuitorilor din cuprinsul Municipiului Iaşi, care au locuri de morminte neîmprejmuite la cimitirile: Eternitate, Sf. Vasile şi Sf-ta. Treime, să se prezinte la administraţia acestor cimitire, până la data de 15 Martie 1948, cu recipisa de plata locului, precum şi cu o tăbliţă, pe care să fie scris numele şi pronumele proprietarului, în vederea mărirei locului de morminte.

In caz de neprezentare, locurile rămase nemarcate vor fi vândute.

Deasemeni se pune în vedere tuturor cetăţenilor, care au avut cumpărate locuri de morminte în aceste cimitire, la Cl. II-a pe 30 ani şi la Cl. III-a. pe 7 ani şi a căror termen de cumpărare a expirat, să ceară de urgenţă prelungirea, căci în caz contrar, oseminte vor fi deshumate şi inhumate în groapă comună.

Cancelaria Administraţiei cimitirilor Eternitate şi Sf-ta. Treime este deschisă în fiecare zi dela ora 8—12; iar a cimitirului Sf. Vasile dela orele 15—19.

p. PRIMAR
Dr. L. Weissenberg
Secretar General
G. G. Săvescu

7 — Joi 19 Februarie 1948 ora 10 dim. are loc la Consiliul Sindical Judeţean şedinţa secţiei sindicale a cântăreţilor Bisericeşti din oraşul şi judeţul Iaşi.

Sindicaliştii sunt rugaţi să participe, în număr cât mai mare.

(CORESP. SINDICAL)

DOCTOR
S. A. DAVID
Boli interne
şi de copii, boli de femei
Venerice, Sifilis
Blenoragia, vindecă radical în 9 ore (Penicilina)
Iaşi, str. Costache Negri 3
(colţ Elena Doamna)
Cons. 8—12 dim. şi 2—9 seara

Imnul Tineretei

La magazinul de încălţăminte
Ion Moraru
IAŞI STR. LĂPUŞNEANU 28
au sosit şi s'a pus în vânzare
Pantofi dame la preţul de
Lei 1250 negre
„ 1265 maro
Pantofi bărb. la preţul de
Lei 1600 negre
„ 1615 maro
Deasemenea se distribue talpă de cauciuc la preţul de 410 lei kg. pe baza bonului din cartela A. B. C. Atelier special pentru aplicarea pingelelor de cauciuc.

Recolta nu este ameninţată de îngheţ

BUC. 18.— In ultimul timp temperatura a scăzut pe întreg cuprinsul ţării. Gerurile ce s'au înregistrat au depăşit minus 15 grade, însă numai în regiunile muntoase.

In regiunile de şes temperatura nu a depăşit minus 6 grade.

Pericolul unui îngheţ al recoltei nu există, chiar dacă temperatura va continua să scadă.

Aceasta se datoreşte faptului că grâul însămânţat în toamnă a vegetat şi a ajuns într'o fază de desvoltare care-i face rezistent la ger.

O nouă încercare americană

pentru spargerea unităţii sindicale mondiale

PARIS 18.—După ce încercarea conducătorilor de dreapta a sindicatelor britanice, de a convoca o conferinţă sindicală a ţărilor din Europa apuseană, pentru discutarea planului Marshall a dat greş, fată că ne aflăm în faţa altei încercări de spargere a unităţii sindicale mondiale:

Federaţia americană a muncii, o organizaţie reacţionară care nu face parte din Federaţia Mondială Sindicală, anunţă că a luat iniţiativa convocării unei conferinţe a sindicatelor dizidente din cele 16 ţări europene ce urmează a fi înglobate în planul Marshall. Se mai anunţă că toate cheltuelile vor fi suportate de Federaţia americană.

Chestiunea cu „cheltuelile" e foarte semnificativă, deoarece se confirmă că americanii nu se dau înapoi dela cheltueli când e vorba de luptat în contra muncitorimei organizate.

Planurile americanilor se vor solda şi deastădată cu un insucces.

Intreprinderile pot vinde sub preţul oficial

Ministerul de Finanţe a admis în principiu ca întreprinderile să poată vinde sub preţ oficial, dar numai cu o bonificaţie de maximum 5 la sută din preţ.

Pentru bonificaţiile mai mari de 5 la sută trebuie să se plătească impozitele şi taxele aferente.

Delegaţia maghiară primită de Generalissimul Stalin

MOSCOVA 18.— Generalisimul Stalin a primit eri în audienţă delegaţia guvernamentală maghiară, în frunte cu preşedintele Republicei d. Zoltan Tildy

Europa nu se poate reface dacă Apusul se izolează de Răsărit

NEW-YORK 18 — D. Lange delegatul Poloniei a declarat în Consiliul Economic-social al O.N.U. că aşa zisul plan de refacere a Europei apusene nu va putea da roade în niciun caz, chiar dacă parte din industrii vor lucra din plin deoarece prin izolarea apusului de răsăritul Europei, izolare cerută de Statele-Unite ca o condiţie a planului Marschal. Europa westică nu va avea unde să-şi plaseze mărfurile, ştiut fiind că singurii clienţi ai Franţei, Germaniei, Belgiei, etc., au fost statele din estul Europei.

Convenţie militară secretă între Statele-Unite şi Italia

PRAGA 18 — Agenţia „Telepress", bazându-se pe ştiri demne de încredere, anunţă că între guvernele Statelor Unite şi Italia există o convenţie militară secretă. Convenţia a fost încheentă simultan cu tratatul de prietenie, comerţ şi navigaţie semnat la 2 Februarie la Roma.

Convenţia prevede reînarmarea armatei italiene, schimbarea tacticei şi instrucţiei sale în conformitate cu directivele Statelor Unite, acordarea pentru aceasta din urmă a drepturilor depline de a construi diferite baze militare în coloniile italiene, menţinerea statu-quoului pe teritoriul liber Triest, etc.

Mâine se vinde carne de porc

D. Vasile Condrea, directorul Of. Economic judeţean, a luat măsuri să se taie pe ziua de mâine în Abator un număr de porci, carnea urmând să fie pusă în vânzare populaţiei.

Anularea unor recipise în lei nestabilizaţi

Ministerul Justiţiei a dat o decizie, apărută în Monitorul Oficial de eri, prin care recipisele şi chitanţele până la valoarea de lei 200.000 nestabilizaţi, depuşi în numerar la Cassa de Depuneri şi Consemnaţiuni, se vor anula de către instanţele judecătoreşti în dezpozitul cărora se găsesc.

Formalităţile de anulare se vor face cu proces-verbal.

Acordarea gradaţiei de merit

In „Monitorul Oficial" de ieri a apărut legea modificatoare a legii învăţământului secundar, prin care gradaţia de merit se acordă după cel puţin 15 ani de carieră, pentru desfăşurarea unei rodnice munci pe teren didactic, pedagogic, ştiinţific şi social precum şi pentru publicaţiuni de studii sau lucrări de interes general deosebit.

Vânzători de ziare
Se angajează în condiţiuni avantajoase
Doritorii se vor adresa la Oficiul de Difuzare

Ratificarea tratatului de prietenie dintre România şi Ungaria

BUCUREŞTI 19. — Cu ocazia ratificării Tratatului de colaborare cu Ungaria, dna Ana Pauker ministru de externe a făcut în Cameră o importantă expunere arătând principiile care stau la baza acestui tratat de prietenie care n'a putut fi încheiat decât astăzi când atât în România cât şi în Ungaria domnesc regimuri de reală democraţie.

Discursul d-nei Ana Pauker a fost des întrerupt de puternice şi prelungite aplauze.

*

Ratificarea a fost votată în unanimitate, într'o atmosferă de entuziasm.

Excelenţa sa d. Mihail Sadoveanu membru în prezidiul Republicii şi Preşedinte al Camerei, a subliniat importanţa ratificării pentru consolidarea păcii şi desvoltarea democratică a celor două State.

Un preot pus în disponibilitate

Minsterul Cultelor a pus în disponibilitate pe preotul Ioan Boian, confesor la spitalul Socola-Iaşi, în prezent detaşat la filiala Băluşeşti parohia Itrineşti judeţul Neamţ, pentru lipsă nemotivată dela servicii.

5000 kgr. săpun se fabrică zilnic la Iaşi

In cadrul campaniei pentru combaterea tifosului exantematic, şefii autorităţilor locale întrunindu-se într'o şedinţă la Oficiul Economic Judeţean, au hotărît ca începând de mâine să se fabrice zilnic câte 500 Kgr. săpun.

Fabricarea săpunului va continua până la acoperirea tuturor nevoilor din oraşul şi judeţul nostru.

Pentru asigurarea fabricării unei cantităţi mai mari s'a intervenit la Minister pentru obţinerea unui vagon de sodă caustică. Deasemenea, a fost trimis un delegat ca să aducă o cantitate de sodă calcinată.

Citiţi „OPINIA"

ORA 12

Sancţiuni severe împotriva declaraţiilor false cu privire la fixarea taxelor şcolare

BUCUREŞTI 18. — Ministerul Educaţiei Naţionale a trimis o circulară tuturor liceelor din ţara în care se anunţă următoarele:

Părinţii elevilor care au făcut declaraţii false de veniturile ce le posedă, în vederea scăderii taxelor şcolare, vor fi socotiţi evazionişti fiscali, iar copiii lor eliminaţi din şcoli

Cei care nu vor face dovada veniturilor până la 1 Martie vor fi impuşi la taxa maximă.

Scutiţi de taxe nu vor fi decât orfanii şi fii invalizilor de război, dacă aceştia nu au venituri.

Masa gratuită la cantinele şcolilor ce au internate, nu o va mai avea decât personalul internatului.

Corea s'a declarat republică populară

MOSCOVA 18 — Partea de Nord a Coreii s'a declarat Republică Populară.

Afacerea americană cu «ajutorarea» Greciei

WASHINGTON 18.— In raportul înaintat Congresului american pentru „ajutorarea" Greciei, Preşedintele Truman n'a uitat să amintească şi de foloasele exploatării mielor din nGrecia care au fost concesionate Statelor Unite în schimbul „ajutorului".

Noi demascări a politicei reacţionare anglo-americane

MOSCOVA 18. — Biroul Sovietic de informaţiuni a publicat partea IV-a şi ultima din seria de documente intitulate: „Falsificatorii istoriei".

Intre documente este şi cel relativ la sprijinul acordat de Anglia, Franţa şi Statele Unite agresiunii finlandeze în contra Uniunii Sovietice.

BIBLIOTECA UNIVERSITĂȚII -IAȘI- Nr. 432

ANUL 40

ABONAMENTE

Lei 450 . . . . 3 luni
„ 5.000 întreprinderi, autorități pe un an

Atelierele tipografice IAȘI, Str. ȘTEFAN CEL MARE 50-52

4 Pagini 5 Lei

OPINIA

ZIAR POPULAR COTIDIAN

Vineri 20 Februarie 1948

Redacția și Administrația IAȘI, STR. ȘTEFAN cel MARE Nr. 50

TELEFOANE
Redacția . . . Nr. 1209
Administrația . . . „ 2042
Serv. de noapte . . . „ 2088

Director C. R. GHIULEA

Elocvența cifrelor

Am dat în Agerpres-ul economic peste câteva cifre foarte interesante. Ele se referă la producția mondială de bunuri necesare oamenilor. Dacă le-am enumera aici ar însemna să plictisim pe cititori și să-i obligăm eventual să calculeze singuri sutele de miliarde, dacă s'ar hazarda la o astfel de operație. Deaceia ne-am luat noi sarcina să așternem pe hârtie, concluziile la care ajungem dacă reducem cifrele la producția pe cap de locuitor al pământului și dacă transformăm aceste cifre în idei.

Însă pentru ca să facem această operație noi am pornit de la premiza — foarte combătută desigur de către partizanii proprietății private — că tot ce ascunde în măruntaele sale acest glob pământesc pe care nu l-a moștenit nimeni în total sau în parte de la vre-un strămoș fantastic, aparține tuturor oamenilor de pe pământ și în conformitate cu cele mai logice principii ale dreptului universal și permanent, fiecare om are dreptul să se bucure de roadele sale naturale, așa cum se bucură de soare, aer și parfumul florilor. Deaceia ne-am permis să distribuim, desigur pe hârtie, producția pământului la toți locuitorii lui cel puțin în ceia ce privește materia primă. Și am găsit că în anul 1947 s'a extras pe cap de locuitor: 650 kg. cărbune, 950 kg. petrol, 850 kg. minereu de fier, 45 kg. fontă și oțel, 1 kg. cupru, 1 kg. plumb, 1 kg. zinc, 3 kg. potasiu, 1 kg. azot, 100 kg. materii colorante, 2 kg. bumbac și 0.750 kg. lână, în afară de cherestea, fructe, energie hidraulică, gaze naturale etc.

La socoteală am fost cât se poate de nepărtinitori, întrucât i-am pus și pe cei circa un miliard de locuitori din interiorul Asiei chineze, indiene, indoneziene și arabe, pe eschimoși și polinezieni, pe tasmanieni și pe papuași.

Am făcut parte dreaptă și copilului de țâță ca și bătrânului de 100 de ani. Totuși cifrele sunt impresionante și ne dovedesc că omenirea are o mare capacitate de consum.

Transformând în energie electrică, petrolul și cărbunele, am găsit că fiecărui locuitor îi revine atâția kilovați, încât să-și poată lumina și încălzi locuința în mod permanent. Bumbacul îi oferă circa 30 m. țesături pe an iar metalele toate mașinăriile și uneltele de pe lângă casă.

Am spus mai sus, cifrele acestea se referă la anul 1947, un an destul de sărac în cantitatea de produse, raportând-o la capacitatea reală de producție a speciei umane. Și totuși, cu toate că se produce atât de mult, cu toate că am putea să producem infinit mai mult, constatăm că suntem destul de săraci. Adica circa 90 la sută din locuitorii pământului vin prea puțin în contact cu foloasele ce ar trebui să le aducă produsele mai sus enumerate iar din restul de 10 la sută, prea puțini sunt aceia care să se poată bucura din plin și permanent de ceia ce pământul acesta oferă omenirii cu atâta generozitate.

Atunci, unde merg toți

LUCA MATEI

Continuare în pagina 3-a

De Marți 17 Februarie

S'a reintrodus la Iași circulația tramwaielor

dela capătul Copoului la Capătul Socolei și dela capătul Păcurarului la capătul Nicolinei

Echipe speciale de control a instalațiilor electrice

Datorită muncii neostenite depuse de lucrătorii Uzinelor de tramvaie, s'a reușit ca într'un timp relativ scurt să fie redate circulației încă câteva vagoane, astfel că începând din ziua de Marți 17 cor. situația circulației tramvaielor s'a îmbunătățit simțitor.

De Marți traseul de tramvaie la Iași este acelaș ca și în 1944. Avem din nou vagoane pe traseele complecte, adică Socola-Copou și Păcurari-Ilie Pintilie (fost Nicolina).

Circulația cetățenilor situați în dealul Copoului în celelalte cartiere ale orașului nu era lesnicioasă din cauză că transportul în comun nu se făcea decât până la Fundație.

Pasagerii erau nevoiți să ia alt vagon de tramvai dacă doreau să meargă în direcția Socola sau Nicolina. Așteptările la transbordări erau prelungi și se întâmpla ca cetățeanul să prefere drumul cu piciorul pentru o distanță nu prea îndepărtată de punctul unde se făcea corespondența.

Prin noua reglementare a circulației tramvaielor

călătorii au vagon din 13 în 13 minute la capetele liniilor Copou, Socola Păcurari și Ilie Pintilie (fost Nicolina).

Pe distanța Flach-Fundație pasagerii au vagon la fiecare 7 minute, iar în centrul orașului între Tg. Cucului și Piața Unirii la fiecare 4 minute.

Potrivit noului program, ce a fost pus în aplicare de Marți, pe linia Copou-Socola circulă 7 vagoane, pe linia Păcurari-Ilie Pintilie 6 vagoane, iar pe linia Abator-Gara 5 vagoane. Pe acest ultim traseu tramvaiul trece la fiecare 10 minute.

Pe măsură ce posibilitățile tehnice vor permite, parcul vagoanelor va fi sporit. Obligațiunea aceasta a fost luată de muncitorii Uzinei ca angajament pentru viitor.

Și la Uzina Electrică

s'a pornit la o treabă bună. Sesizându-se de furturile de curent ce s'au înregistrat în ultimul timp, salariații instituției s'au constituit în echipe care cutreeră locuințele fiecărui abonat în parte și controlează instalațiile electrice. Echipele au delegație din partea Uzinei.

Acțiunea a început acum vreo trei săptămâni cu două echipe, fiecare alcătuită din câte doi oameni. Acum serviciul acesta a fost complect organizat. Orașul a fost împarțit în șapte sectoare. Fiecare sector este controlat de câte o echipă. Până în prezent s'au verificat 400 instalații.

Au fost comandate la București matrițe pentru plombarea contoarelor și după ce se vor aplica plombe la toate contoarele, acei abonați găsiți fără plombă la contor vor fi socotiți culpabili și li se vor tăia curentul electric.

Despre alte proecte vom scrie mai târziu când unificarea Uzinei electrice și de tramvai cu Intreprinderile Municipale va fi fapt împlinit. Și după cum am arătat ieri, stadiul unificării este înaintat.

M. AD.

Imagini din Sibiu

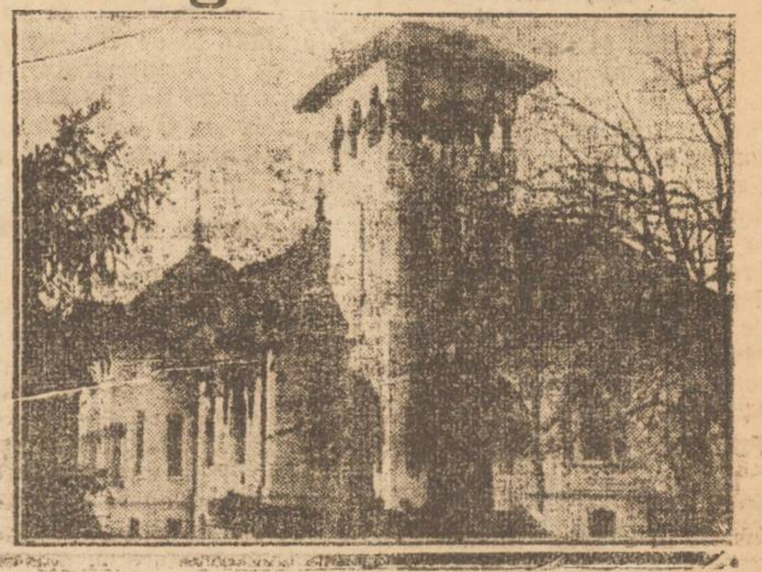

Vor fi achiziționate pentru regiunea Iași vite în valoare de 200 milioane lei

La Prefectura de Județ a avut loc o ședință prezidată de d. prefect Const. Bordeianu.

S'a hotărît cu acest prilej să fie sporit parcul de vite al județului nostru care a fost distrus în timpul războiului.

In acest scop, au fost desemnate câteva comisiuni care vor pleca imediat în regiunile Teleorman, Timișoara, Deva și Oradea, pentru achiziționarea de cai, boi, vaci și 400 tauri în vederea reproducerii.

Finanțarea se face prin BNR pe baza aprobării dată de Comisia de redresare financiară.

Fondul alocat pentru cumpărarea vitelor este de 200.000.000 lei.

Totodată se vor acorda plugarilor din județ credite prin Federală și Creditul Agricol, pentruca aceștia să-și poată cumpăra vitele necesare.

Funcționarii de Bancă din Iași au prestat muncă voluntară pe șantierul din P. Unirii

In cadrul muncii voluntare pe care o prestează salariații din diferite instituții pe diverse șantiere, ieri au lucrat pe șantierul din Piața Unirii un număr de aproximativ 80 funcționari de Bancă.

Au muncit salariații următoarelor Bănci din Iași: B.N.R., Credit Român, Banca Românească, Banca de Credit Național agricol, Banca Populară de Credit Mărunt, Banca Energia, Banca Urbană și Prima Societate de Economie.

Acțiunea împotriva exantematicului continuă cu intensitate

Intreceri în diferite comune din județ

Rapoartele sosite din județele din raza Inspectoratului Sanitar Iași arată că acțiunea împotriva exantematicului este dusă mai departe cu cea mai mare intensitate.

Cu toate că vremea s'a schimbat, în regiunile din județul Neamț, temperatura fiind destul de scăzută, echipele de depistare și de deparazitare își continuă munca lor pe teren. Se lucrează în unele părți până noaptea târziu, iar băile funcționează pretutindeni fără încetare.

Intreceri între comune

Intre diferite comune și sate s'au angajat adevărate întreceri.

De câteva zile comunele Plugari și Șipote din județul Iași dispută cu dârzenie titlul de „comuna I-a în acțiunea de combatere a exantematicului". Până în prezent însă, ele s'au dovedit la fel de capabile înceeace privește calitatea muncii depuse. In acelaș timp, comuna Șipote a primit și întrecerea cu comuna Vlădeni, pe tărâmul acțiunii de antrenare a elevilor în actuala campanie sanitară.

In oraș

acțiunea de depistare și deparazitare a fost mult intensificată în cursul zilei de ieri prin participarea massivă a studenților.

Lucrul de mână în U. R. S. S.

Intr'o școală de gospodărie din Kiev

Conferința Regională a Comitetului Democratic Evreesc din Moldova

Activitatea pe tărâm cultural și politic. Acțiunea de restratificare

Zilele trecute a avut loc la Iași o importantă conferință a secretarilor C. D. E.-ului din județele Huși, Vaslui Roman și Iași, în prezența d-lui Paul Davidovici, conducătorul secției de restratificare din Comitetul Central al C. D. E.

Din partea secției Huși, raportul de activitate a fost prezentat de către dl. Dr. Froimovici, din partea județului Vaslui de către d. avocat Mendea-Schaffer iar din partea organizației Iași, raportul a fost prezentat de d. Sache Braunștein, secretarul general.

Activitatea secției Iași

In raportul prezentat asupra activității C. D. E. la Iași, dl. Sache Braunștein insistă asupra condițiunilor grele în care a fost nevoită să-și ducă activitatea, această organizație; războiul a trecut mai crunt peste orașul și județul nostru, rănile lăsate în urmă sunt mai greu de vindecat.

Cu toate aceste condiții grele, mai ales după reorganizarea din 6 Ianuarie a comitetului de conducere a C. D. E., s'a pornit la o muncă temeinică și bine planificată.

Munca pe tărâm cultural

Un accent deosebit a fost pus pe munca culturală și de lămurire a masselor evreești.

Printr'un ciclu de conferințe la care a luat parte un public destul de numeros, au fost expuse și dezbătute o serie de chestiuni de ordin cultural, artistic și politic.

Deasemenea prin ziarele de stradă, C.D.E.-ul aduce un aport prețios în munca de lămurire a massei evreești ieșene.

Cercul de studii va programa pentru o perioadă de timp 12 conferințe împărțite în 3 cicluri.

Va fi editat și un buletin al C. D. E. din Iași.

Deasemenea în curând vor fi înființate 2 atenee, unul purtând numele de Șalom-Alechem care va funcționa în localul Talmud-Thora și al doilea, G. M. Michoels, va avea sediul în localul școlii Junimea No. 2.

Pe tărâmul restratificării

De trei luni funcționează chiar la sediul CDE-ului o școala de croitorie pentru adulți.

A fost creiată o fabrică de săpun a cooperativei „Ajutorul", au fost puse bazele cooperativei de producție a croitorilor.

Deasemenea în momentul de față s'a luat contactul cu inginerii-agronomi și cu reprezentanții Camerei Agricole din localitate pentru a fi studiate modalitățile de înființare a fermelor agricole în județul Iași.

Sub directa supraveghere a CDE-Iași, au fost puse bazele a 2 cooperative agricole la Târgu-Frumos și Podu-Iloaie.

Munca de reconstrucție a țării

Comitetul Democratic Evreesc a trimis 30 femei în brigada de reconstrucție a orașului nostru „Ana Pauker".

Un sprijin important în acțiunea de ocrotire a copilului l-au dat reprezentatele CDE-ului în comitetul Național de Ocrotire al Copilului.

Z. S.

Prietenie sau robie

(La semnarea tratatului anglo-american)

Știrea că la 2 Februarie s'a semnat la Roma tratatul italo-american „de prietenie, comerț și navigație" n'a surprins opinia publică italiană. Tratatul „de prietenie" cu Wall-Streetul constitue o nouă dovadă a politicii antipopulare dusă de cercurile conducătoare italiene.

Subminarea industriei italiene în numele „planului Marshall", anularea oricaror restricțiuni pentru investițiile de capital ale Wall-Streetului în economia țarii, faptul că s'a permis să se pună porturile italiene la dispoziția flotei Statelor Unite—toate acestea înseamnă tradarea de catre guvernul de Gasperi a intereselor naționale ale Italiei, transformarea acestui guvern într'o unealtă servilă a politicii expansioniste americane.

Este deosebit de semnificativ faptul că semnarea tratatului italo-american a avut loc după ce de Gasperi „și-a întărit" guvernul prin reprezentanți ai partidului republican și ai partidului lui Saragat ai căror conducători s'au relevat ca admiratori devotați ai dolarului.

Adevăratele țeluri ale acestui tratat au devenit evidente imediat după publicarea lui. El nu cuprinde nici „prietenie", nici „reciprocitate", caci fiecare articol a fost scris sub dictatul afaceriștilor Wall-Street-ului. Caracterul hrăpăreț al tratatului nu poate fi acoperit prin foaia de viță a așa numitului principiu al „posibilitaților egale".

Cetățenilor Statelor Unite și Italiei li se acorda dreptul „egal" de a desfășura în aceste țări orice activitate cu caracter comercial, industrial, financiar și științific, de a cumpara orice bunuri mobile și imobile, de a face cercetări geologice, de a folosi bogățiile minerale ale țării și de a dispune de beneficii fara niciun fel de îngradire.

In ceeace-i privește pe italieni, nici unuia dintre ei nu i-a trecut prin minte după cel de al doilea razboi mondial să plece în Statele-Unite pentru a se ocupa de activitatea susmenționată, de a începe să concureze monopolurile americane. Aceasta împrejurare însă nu l-a turburat nici pe de Gasperi, nici pe Sforza. Ei au deschis acum și mai larg porțile pentru businessmen-ii americani.

Se știe ca după penetrațiunea lor în Italia, americanii au desfașurat o activitate intensă, urmarind să acapareze industria țării. Ei au cumparat pachete de acțiuni ale întreprinderilor italiene, au cucerit poziții trainice în bănci, au vândut italienilor mărfurile lor demodate. Potrivit datelor existente, ei au patruns în toate ramurile industriei italiene. Cu această ocazie s'a înregistrat un fapt foarte semnificativ. Unii sus-puși diplomați-businessmeni și-au rezervat pentru ei înșiși o bucată bună din „cozonacul italian". Nu este pentru nimeni un secret că, de pildă, Clayton (până nu demult locțiitor al Secretarului de Stat al U. S. A.) și-a însușit acțiuni din multe întreprinderi textile ale Italiei. Acest mare comerciant de bumbac este și aici un bun „businessman". N'a ramas în urmă nici James Dunn, actualul ambasador al Statelor Unite la Roma, care este interesat în înfloritoarea firmă comercială "U. S. General Impex Trading Company".

Nici înainte nu interzicea nimeni italienilor să ia parte la exploatarea resurselor petrolifere ale Statelor Unite in calitate de clienți ai produselor petrolifere. In ceeace privește petrolul italian a cărui extracție probabilă, se ridica după parerea experților americani, la 11 milioane tone pe an, la el râvnește de mult „Standard Oil Company".

Continuare în pagina 2-a

Citiți și răspândiți „OPINIA"

Pe drumul înființării
Operei de Stat Moldova
Fonduri. Soliști. Sugestii

Zilele acestea în sala de repetiții a Filarmonicei Moldova, a avut loc o adunare cu privire la înființarea operei de stat Moldova.

Au participat d-nii : primar Anton Paluga, Mircea Bârsan director general al muzicei, Iorda Marin directorul Teatrului Național, Serafim Antropov dir. Filarmonicei Moldova, N. Broșteanu directorul Conservatorului, Toma Carp dirijorul coralei Moldova, Gr. Magiari prof. canto la conservator, Jeny Iticovici prof. conservator și C. Horceag președintele Comitetului de inițiație al Filarmonicei Moldova și membru în comitetul central al Sindicatului Muzical.

Fonduri pentru Operă

Luând cuvântul dl. prof. Mircea Bârsan a arătat că a înscris în bugetul Ministerului Artelor 40 milioane lei pentru opera de la Iași, și 6 milioane lei pentru Corala Moldovei.

D-sa a sugerat faptul că ar fi recomandabil, ca până la 1 Aprilie 1948 când vor fi puși la dispoziție banii, opera să aibă deja o activitate începută. De aceia aprobă întru totul inițiativa de a se începe repetițiile cu Opera Lakmé.

Dl. primar Anton Paluga în numele Municipiului Iași, a asigurat inițiativa de tot sprijinul d-sale.

Colaborare cu Teatrul Național

Dl. Iorda Marin directorul Teatrului Național a spus că Teatrul din Iași stă la dispoziția Operei cu sala, recuzita, atelierele și costumele sale, astfel ca până la 1 April, opera să aibă o activitate începută.

Dl. director N. Broșteanu, dirijorul operei Lakmé a arătat că repetițiile sunt bine puse la punct, iar dl. prof. Gr. Magiari a subliniat faptul că în ceeace privește distribuția, toate rolurile au fost stabilite.

Angajări de soliști

Dl dir. Serafim Antropov a arătat că având-se subvenția de 40 milioane, orchestra, corul și soliștii, având la dispoziție sala, decorurile și materialele, opera nu mai are nici o piedică în afara lipsei unei balet, propune angajarea unui maestru de balet, arătând că se vor angaja soliști de la București și Cluj, astfel ca până la 15 Martie cel mai târziu Opera Moldovei își va deschide porțile cu opera Lakmé.

O operă deosebită

Dl. Const. Horceag a mulțumit în numele Filarmonicei Moldova, d-lui Director general Mircea Bârsan, d-lui primar Anton Paluga și dir. Marin Iorda.

D-sa a subliniat munca și eforturile depuse pentru realizarea acestei opere de către dl. N. Broșteanu directorul Conservatorului, și mai ales neobositei activități a d-lui Serafim Antropov.

D-sa a mai evidențiat Corala Moldovei formată din 60 persoane și condusă de d. Toma Carp, care timp de 5 luni a concertat în mod gratuit în Filarmonica Moldova.

Comitetul Operei din Iași

Dl. prof. M. Bârsan a propus un comitet pentru înființarea Operei de Stat din Iași, format din d-nii ; Anton Paluga președinte, Iorda Marin vice președinte, membrii Serafim Antropov, N. Broșteanu, Grig, Magiari, V. Ribega, Toma Carp, Jeni Iticovici, Achim Stoia și secretar Const. Horceag.

Ca încheiere Corala Moldovei a executat actul I din Lakme și „Valurile Dunării". D. dir, Mircea Bârsan felicitând atât pe coriști cât și pe dirijorul Toma Carp.

Distribuția primei opere

Iată acum și distribuția primei opere cu parfum oriental a lui Leo Delibes—3 acte cu textul de Edmondo Gondinet și Fillippe Gille.

Rolul Lakmé va fi jucat alternativ de d-nele : Ec. Carp și Ella Urmă. Elen : Aurora Râpeanu-Broșteanu (dublata de Iudith Bercovici), Rozi : Elena Vamanu-Pasciuc, Miss Benson : Maria Paton (Pitușa Zamfirescu), Mallika : Julieta Câmpeanu (Sid. Finkelstein). Rolul preotului Nilakanta va fi interpretat de dl. Gr. Magiari, Gerald : Dim. Guga, Frederic : P. Gârlea (Marcian Dumitriu), Hadji : St. Pruteanu.

Dirijor : N. Broșteanu, dir. pe scenă : I. R. Matache, decoruri : A. Wilke.

. . . . . .

Într'un viitor apropiat se vor mai reprezenta : „Boema" și „Tosca" de Puccini, „Răpirea din serai" de Mozart, și „Liliacul" de Iohann Strauss.

RED.

Știri artistice

Azi premieră

Astă seară are loc premiera mult așteptatei comedii a lui Mihail Sebastian „Ultima Oră".

O distribuție, o regie, și o montare deosebită fac ca această premieră să fie așteptată cu curiozitate.

Studiourile de la Yalta

distruse în timpul ocupației germane și-au reluat de curând activitatea.

Specializate în filme pentru copii ele și-au inaugurat producția cu „Elevul din clasa I-a" și „A treia lovitură".

Scribe redivivus

Celebrul autor de comedii Eugène Scribe (1791-1861), ale cărui piese fusseră de mult uitate în sertare, va fi reluat în această stagiune pe scena Teatrului Național din București, cu cea mai cerlebră dintre piesele sale : „Paharul cu apă" în traducerea lui Mihail Sebastian.

Boris Cirkov

sau „Omul cu o sută de chipuri" așa este supranumit popularul actor sovietic care posedă o uimitoare multilateralitate de aspecte artistice.

Interpretând fie pe Glinka, fie pe țaranul din „Ceapaev", fie pe învățătorul de la țară din filmul „Învățătorul" sau pe soldatul Eltușenco din „Omul cu arma" Boris Cirkov a câștigat unanima admirație pentru autenticul său talent.

3 dansuri românești

de dl. Achim Stoia apreciatul compozitor ieșan vor fi executate Duminică de Filarmonica Moldova sub bagheta autorului.

Din nou „Mayerling"

Cunoscutul regisor francez Jean Delannoy („L'eternel retour") va realiza o nouă versiune cinematografică a dramei de la Mayerling.

In 1935 Anatole Litwak a realizat un film cu același titlu în care apăreau în rolurile principale Charles Boyer și Danielle Darrieux.

In noua versiune Jean Marais este arhiducele Rudolphe iar Dominique Blanchar (fiica lui Pierre Blanchar) va interpreta pe Maria Vetsera.

Teatrul Poporului

va pleca în ziua de 24 Februarie în turneu cu piesa „Rădăcini adânci" de D'Usseau și Gow.

Turneul va dura până la 15 Martie.

Eloevența cifrelor

(Urmare din pag. I-a)

cărbunii, petrolul, fierul, bumbacul și tot ceia ce se produce atât de mult ? Acesta este misterul economiei capitaliste. Mister care pentru cei inițiați nu mai este mister, întrucât el a fost de multă vreme sesizat și desvăluit de oameni care au priceput să judece lucrurile din jurul lor.

Misterul este că producția capitalistă nu este sortită să fie distribuită oamenilor. Ea este sortită să fie traficata pe piață. Carbunele, petrolul, grânele și bumbacul, cauciucul și toate produsele menite să hrănească, adăpostească și să îmbrace atâta omenire zac în depozite și rezervoare uriașe și așteaptă clienți și preț bun. Este preț bun, bumbarele se deschid. Nu este preț bun, proprietarii respectivi le vor da foc pentru a încasa asigurarea, decât să satură pe cei flămânzi sau să îmbrace pe cei desbracați. Vor provoca războaie pentru a fi mistuite sub formă de gloanțe, bombe, tunuri crucișatoare, submarine, avioane, sau de efectul acestor arme distrugătoare, vor fi transformate în energie atomică tot în scop de război, însfârșit cei ce stăpânesc o urieșă parte din capacitatea de producție a pământului, se dovedesc a fi în modul acesta oameni cât se poate de periculoși pentru totalitatea locuitorilor globului.

Deaceia, când aflăm că 70 la sută din budgetul Statelor-Unite este afectat pentru scopuri de război, tot ce este spirit democratic în lume, toți cei ce se străduesc să asigure pământenilor pacea și posibilitatea de a gusta în tihnă din toate darurile pământului, cei ce se preocupă de viitorul lor și al copiilor lor, sunt înștiințați ca clica de stapâni din Wall-Street pregătește o nouă ocazie de a distruge ceia ce li se pare lor ca este prisos de bogăție, și trebue deci să ia măsuri în consecință. Aceste măsuri trebue să ducă la smulgerea puterii de a dezlănțui un nou război, din mâinile imperialiștilor agresori.

Căci cifrele de mai sus demonstrează în mod suficient ca omenirea a ajuns la capacitatea de a produce atâta încât să ajungă tuturor, lucru care altă dată era considerat ca imposibil de adversarii socialismului. Ceia ce înseamnă că în conformitate cu învățăturile științei sociale, ea este destul de coaptă ca să adopte sistemul economic socialist singurul care poate să aducă pe pământ pacea și dreptatea.

SE CAUTA

zilnic funcționari și funcționare. Deci atât Dvs. cât și copii Dvs., pot învăța în foarte scurt timp și convenabil fie DACTILOGRAFIA (mașina de scris), fie STENOGRAFIA, CONTABILITATEA CORESPONDENȚA, LUCRARI DE BIROU sau LIMBI STRAINE, ca Engleza. Rusa, Franceza, Germana.

Se eliberează DIPLOMĂ.

Se scrie, se copiază și se TRADUCE orice acte, coresdondența, literatură, etc. în și din toate limbile.

Se multiplica CURSURI pentru d-nii STUDENȚI în ori câte exemplare la o mașină specială de multiplicat.

Inscrierea la orice oră din zi la: ȘCOALA DE STENODACTILOGRAFIE din strada MUZEELOR Nr. 9 (vis-a-vis de Liceul Oltea Doamna).

CEL MAI FRUMOS FILM IN TECHNICOLOR

IMNUL TINERETEI

Cronica cinematografică
SIDOLI
„Asasinii sunt printre noi"

Mörder unter uns" este un film realizat în zona sovietică din Germania, și reflectă realitățile din această regiune subliniind lupta puternică de lichidare a hitlerismului și de reeducare a poporului german. Aceste realități contrastează desigur cu cele din „Bizonia" Occidentală, unde hitleriști care au ocupat odinioară funcții de seamă, au fost păstrați și chiar promovați și astăzi în posturi de răspundere, iar problema democratizării poporului a fost lăsată în desuetudine.

Filmul este deosebit de valoros, atât prin tema sa, de o mare actualitate și adâncime, cât și prin stilul său puternic verist, prin notațiile sale puternice care sugerează precis atmosfera, și în general prin regia de mare clasă a lui Neustadt care a făcut pe alocuri greșala de a subinia prea mult latura formala pe jocuri de lumină-umbră, de unde se poate aluneca ușor în expresionism, curent decadent de care s'a lăsat influențați cinematografia germană de odinioară.

Ceace este deosebit de realizat este excepționala evocare a atmosferei din Germania. Regisorul cu o precizie desăvârșită conduce de la început pelicula printre ruinele covârșitoare ale Germaniei, unde oamenii abia pot vedea cerul. Și paralel cu aceasta este înfățișată lumea unor ruini morale, unor ratați bolnăvicioși, care neputându-se situa în realitate, trăesc o viață de baruri și localuri.

Dar cadrul acesta nu rămâne până la urmă închis. Din ei se deschide perspectiva unei vieți noi pentru germani, cu condiția ca ei să-și refacă viața în cadrul unei țări democrate, lipsită de păcatele trecutului. Și pentru aceasta este nevoie ca germanii înșiși să izoleze pe hitleriști din mijlocul lor cerând judecarea și pedepsirea ce or care au dus țara la ruină !

Ilustrând aceasta filmul devine un puternic rechizitoriu împotriva hitlerismului, cu atât mai puternic cu cât este făcut însiși de germani.

Filmul demonstrează însă și biruința justiției, piedarea împotriva pedepsirei izolate a celor vinovați.

Povestea tânărului doctor ratat, care revine la viață, alături de o ființă care a înțeles realitatea, este descrisă în cadrul unei lumi de autentică veridicitate.

Fără a fi sentimental sau melodramatic, fără a avea scene de prisos, cu o echipă de actori onești și mai ales talentați care au dovedit un mare spirit de echipă, pe lângă talentul regisorului, filmul mai subliniaza și puternicul talent uman al actorului Paithus în rolul principal.

Filmul acesta este un mare document artistic pentrucă el prezintă scene impresionante din viață și realitate nefalsificate de artificialitatea studiourilor.

CRONICAR

DL. MIHAIL NOVICOV, RESPONZABILUL CULTURAL AL UNIUNII SINDICATELOR DE ARTIȘTI SCRIITORI ȘI ZIARIȘTI VA VORBI DUMINECĂ 22 FEBR. DIMINEAȚA LA IAȘI despre: „O ȚARĂ NOUĂ, ARTĂ NOUĂ"

SPORT

Imnul sporturilor, imnul tineretii
„Imnul tineretii" un film care trebue vizionat de toți sportivii ieșani

Săptămâna aceasta, cinematograful Capitol prezintă o peliculă care reprezintă pe plan artistic o manifestare sportivă la care participă toate popoarele Uniunii Sovietice. Totul e executat în ansamblu, nimic nu e individual.

In cadrul acestui film apar : Novac, campionul Europei și al lumii la ridicarea greutăți, Eug. Secenova, campioana Europei la 100 m. plat, Novicov, campion al U.R.S.S.-ului la tenis, etc. etc. Manifestații de wolley-ball, un match între T. D. K. A. și Dinamo (Tiflis), basket-ball, lupte libere, lupte greco-romane, curse de ciclism, atletism, toate ne dovedesc din plin, că în marea țară a socialismului, nu există sporturi „minore", că fiecare se bucură de aceiași prețuire.

Sportul e un bun accesibil tuturor ; el e practicat de fiecare cetățean al Uniunii.

Turnat în technicolor, filmul dela Capitol este o adevărată minune a technicei cinematografice. El trebue văzut de fiecare sportiv ieșan.

Prima victorie în palmares !

A. S. Arte Grafice — Combinata Electrica-Kogălniceanu : 2-0, la wolley-ball

Marți seara, A. S. Arte Grafice, a susținut primul match din cariera. Debutul a fost de fericit augur, fiindca el a fost încununat cu o strălucită victorie. Intâlnind în match amical de wolley-ball o combinată Electrica—Lic. Kogălniceanu, A. S. Arte Grafice a învins cu 2-0. In primul Sett, tipografii au învins cu 15 6, iar în cel de-al doilea, au sdrobit Combinata cu 15-3.

Iată echipa care a obținut strălucita victorie :

Safir, Știru, Gherasim, Sabetai, Brișcaru, Dogaru.

Sâmbăta în sala „Sport și Muzica" are loc un nou match amical „A. S. Arte Grafice-Electrica.

La 18 Martie a. c.

Politehnica - Ciocanul în cadrul cupei R. P. R.

Alte matchuri programate

Comisia „Cupei Republicii", prezidată de dl. prof. Stihi a programat în ședința de Vineri seara, etapa „șasesprezecimilor de finală" a competiției.

Iată câteva matchuri, care interesează pe sportivii orașului Iași :

1. Politechnica-UNSR-Ciocanul Buc., la Iași.
2. CFR Buzău-A.S. Armata la Buzău.
3. Astra Moreni-CFR Buc. la Moreni.
4. Concordia Prahova-Oțelul, la Ploești.
5. CFR Trg.-Unirea Tr. Mai, la Târgoviște.
6. Metalo-Chimic-CSMM la București.

Aceste matchuri se vor disputa la 18 Martie a. c,

Bathory fundaș la CFR, în matchul cu Tractor

La matchul cu Tractor-Brașov. Csiilag, intenționează a-l utiliza pe Bathory în postul de fundaș.

Mișu Bârsan, va reintra în echipă la vechiul său post, întarind astfel quintetul ofensiv.

Pinacoteca din Iași

După dezastrul războiului nedorit de noi și după anii grei de pribegie a colecțiilor din muzeu, s'a putut redeschide în cele din urmă și reda marelui public neprețuitul tezaur artistic, de pictură și sculptură care face podoaba Iașului nostru drag.

Pinacoteca noastră adăpostește opere semnate de mari maeștri europeni ca : Murillo, Van Dyck, Ajvazovschi, Boucher, Lessueur, Bassano, Coregio, Michelangello-Caravagio, Philippe de Champagne, Liberi Pedro, Philipoteaux, Hermskerke etc. etc., iar dintre maeștri români, atât din punct de vedere artistic cât și documentar, notăm pe :

Grigorescu, Bănulă, Luchian, Petrașcu, Tonitza, S. Dumitrescu, Brețu, Baltatu, Panaiteanu, Stahi, Bardasare, Th. Aman, etc. etc.

Este de datoria noastră a ieșenilor, de a cunoaște și admira aceste valoroase colecții, sacrificând câteva momente din preocupările zilnice și pentru delectarea sufletească la care tot poporul are dreptul.

Pinacoteca este deschisă, Marțea, Joia și Duminica, iar persoanele care vor sosi în grup, vor fi primite în orice zi din săptămână.

Prietenie sau robie

(Urmare din pag. I-a)

Fără a aștepta încheerea tratatului „de prietenie" magnații americani ai petrolului au efectuat mari exploatări și au cumpărat între timp 62 la sută din acțiunile companiei petrolifere italiene „Societatea Petroliferă Italiană".

Spre marea bucurie a afaceriștilor americani, tratatul interzice orice îngrădiri pentru importul, vânzarea și folosirea oricărui fel de materii prime sau mărfuri industriale.

Lucrul acesta va da o lovitură de moarte industriei italiene, care în prezent nu este în stare să concureze cu monopolurile Statelor Unite.

Pentru a ușura americanilor să facă comerț în Italia, acordul „egalează în drepturi" navigația ambelor țări și stabilește libertatea deplină de deplasare și tranzit pe teritoriul național.

Acei care elogiază în Italia tratatul remarcă în special faptul că muncitorilor italieni din Statele Unite li se acordă „toate drepturile" muncitorilor americani, că Statele Unite vor primi cu brațele deschise pe emigranții italieni. De fapt, un articol special al tratatului subliniază că normele legislative existente în Statele Unite și care limitează imigrarea rămân în vigoare.

Tratatul nu se limitează numai la a da Statelor Unite libertatea expansiunii economice în Italia. El garantează și „schimbul liber de informații", ceeace înseamnă dreptul neîngrădit al Statelor Unite să facă propagandă în Italia prin presă, radio, cinematograf și prin alte mijloace.

Articolul 13 al tratatului prevede măsuri cu caracter militar. El spune că în cazul unui razboi cetățenii Statelor Unite și Italiei pot fi mobilizați în armata țării în care se găsesc. Ce înseamnă aceasta ? Dacă în prezent militarii americani care se află pe teritoriul Italiei se camuflează ca „turiști", „cetățeni pașnici", dacă debarcarea infanteriei maritime americane la Taranto, a fost efectuata sub masca „unei vizite", în viitor soldații americani se vor putea afla în orice număr pe teritoriul italian.

Acest tratat de înrobire, a fost semnat de Carlo Sforza, care împreună cu de Gasperi își freacă mâinile de satisfacție. Ziarul „Tempo" afirmă că tratatul pune la adăpost Statele Unite și Italia de „pericolul comunismului", Ziarul „Momento" declară că tratatul trebue să asigure Statele Unite față de eventualitatea „unor devieri politice radicale în Italia".

Reacțiunea italiană a semnat acest tratat de înrobire în polida voinței poporului. Cu toate acestea în Italia cresc și se întăresc din zi în zi forțele Frontului Democrat Popular, care cuprinde multe milioane de oameni, Ele vor putea apăra calea democrata de desvoltare a Italiei, politica de pace, muncă, libertate și independență națională.

P. PAVLOV
(Orai Nou)

Filmul grației desăvârșite

Imnul Tineretei

în Technicolor

DOCTOR
S. A. DAVID
Boli interne
și de copii, boli de femei
Venerice, Sifilis
Blenoragia, vindecă radical în 9 ore (Penicilina)
Iași, str. Costache Negri 3 (colț Elena Doamna)
Cons. 8—12 dim. și 2—9 seara

Citiți Opinia

Carnet polițienesc

Furt în cartierul Hala

In cursul nopții trecute un furt a fost săvârșit în dauna d-lui Gherșin Herș din str. Rosetti 23. Din reclamația acestuia adresată circ IV poliției, reese că răufăcătorii s'au introdus în casă prin forțarea unui geam, sustrăgându-i îmbrăcăminte și lengerie în valoare de câteva zeci de mii lei.

Din cercetările întreprinse de organele polițienești s'a stabilit că este vorba despre aceiași bandă de spărgători, care terorizează de câtva timp orașul nostru. Au fost luate măsuri energice pentru capturarea hoților.

Abilă excrocherie

Trei interesante reclamații au fost introduse la biroul judiciar al Chesturei de poliție Iași, de către d-nii Ariton Vislevici, Gh. Mironescu și Iosubaș V-le, toți din str. Bariera Veche 18.

Aceștia relatează că au căzut victimile unui abil excroc, care a reușit să le stoarcă suma de 32000 lei, sub pretext că le poate procura zahar cu 100 lei Kg.

Din reclamații rezultă că excrocul cu pricina și-a făcut apariția în curte, cerând ospitalitate d-lui Iosubaș.

Dat fiind că era bine îmbrăcat și s'a recomandat inginer la fabrica de zahăr din Roman, a fost primit să doarmă peste noapte.

Dimineața, drept mulțumire că a fost tratat frumos de gazdă, i-a oferit cadou 2 kg. zahăr, cerându-i totodată clienți pentru 40 kg. zahăr pe care îl poate procura cu 100 lei kg. Cursa întinsă de pretinsul inginer a reușit de minune, deoarece gazda și-a convocat imediat vecinii și strângând suma de 32.000 lei i-a încredințat escrocului care a plecat imediat să aducă zahărul. Cercetând cazul, poliția judiciară a reușit să culeagă câteva prețioase indicii privind identitatea falsului inginer, astfel că arestarea sa este iminentă.

Hoți arestați

In cercetarea circ. IV poliție se află indivizii Zoiță și Ghiță Maxim. Aceștia împreună cu individa Elena Iacob, au fost înaintați de gardianul public E. Ignat pentru faptul de furt în prejudiciul d-lui Onop Laurențiu.

Cazul se află în cercetarea d-lui comisar P. Obadă.

Evadare

Organele poliției judiciare din localitate au pus în urmărire pe individul Cercel Vasile din str. Hatman Șendrea 7, un periculos spărgător.

Acesta după două recente evadări, a fost capturat și fiind transferat pentru cercetări la circa II poliție, a evadat pentru a treia oară, din arestul comisariatului.

Foarte curios însă faptul că răufăcătorul care are la activul său nenumărate fărădelegi, reușește să părăsească cu multă ușurință arresturile comisariatelor. Au fost luate măsuri pentru arestarea evadatului.

Victima unor hoți de buzunare

Dl. Popovici V-le din str. Miron Costin 57 a reclamat circ. III poliție, că în cursul zilei de eri, călătorind în tramvaiul de Păcurari-Nicolina, a constatat cu surprindere la coborâre că a fost victima unor îndrăzneți pungași de buzunare.

Hoții profitând de înghesuială, i-au sustras cu abilitate portmoneul cu actele și suma de 1700 lei.

Au fost întreprinse cercetări pentru identificarea și arestarea pungașilor.

JOI 19 FEBRUARIE
PREMIERA la
Teatrul Național
„Ultima oră"
de MIHAIL SEBASTIAN
cu:
Miluță Gheorghiu, Gică Popovici, N. Veniaș, Sava, Rella Ghițescu etc.
Dir. de scenă
Ion Diacu
Montarea:
A. V. K.

Dela C. F. R.

— In cuprinsul Regionalei C. F. R. Iași s'au declarat vacante următoarele stații: Bucești, Pașcani, Vorniceni, Epureni, Oltenești, Crețești, Strigoaia, Sihoasa, Podoleni.

Deasemenea este vacantă in Regionala CFR Cluj stația Oradea Vest, iar în Regionala București stațiile Urziceni și Moldoveni.

— Valabilitatile cărților de identitate tip CFR. emise în contul Ministerului de Finanțe a fost prelungită până la 1 Martie 1948.

— Cooperativa Cetățenească „6 Martie" aduce la cunoștința tuturor asociaților, că atât la sectoarele de coloniale cât și la magazinul de centru se distribuie câte una lădiță de zahăr gol în mod gratuit, pe baza carnetului de asociat.

Cooperativa face această distribuire de lădițe, pentru a veni în sprijinul campaniei de curățenie a orașului.

— Alimentele de orice fel fie chiar restricționate, predite de unități militare pe baza de foi de drum în care figurează ca predător și ca destinatar o unitate militara se vor primi la expediere pe CFR fără a se mai pretinde prezentarea de fișe de transport, autorizații sau certificate de transport impuse de dispozițiile în vigoare.

— In conformitate cu dispozițiile deciziei ministeriale Nr. 4736 publicată în M. Of. Nr. 207 expedierea pe CFR a făinei albe sau cernute, a produselor făinoase de orice fel precum și a oricăror fabricate de făină cum ar fi: ovrigi, chifle, produse de cofetarie, etc., este interzisă.

Derogiri dela aceste dispozițiuni se vor da dela caz la caz de Direcția Mișcării C. F. R. la cererea Direcției Coordonarii și Planificarii din Ministerul Industriei și Comerțului.

Infiintarea unui cerc ARLUS

In ziua de 13 Febr. a luat ființă un cerc Arlus la Serviciul școlilor profesionale C. F.R. Iași. In fața elevilor și a salariaților a luat cuvântul d. dr. ing. Mageru, care a arătat importanța Arlusului pentru propășirea culturii și a științei românești. A luat apoi cuvântul d. Dascălescu, delegatul filialei locale Arlus.

S'a ales apoi un comitet format din: Președinte: d. dr. ing. V. Mageru resp. cultural, d-ra Mocanu Lucia și d. Buzilă V., resp. organizatoric d. Hrapcu Șt., resp. financiar Schultz Smarand, Secretar: d. Fonea M.

Directiunea Filarmonicei Moldova anunță publicul că începutul concertelor va fi în fiecare Duminică la ora 11 fix.

Ușile vor fi închise cu 5 minute înainte de pauză iar accesul întârziaților nu va fi permis decât la pauză.

Pentru a preveni întârzierile publicul este rugat a cumpăra din timp bilete la agenția Barasch din str. Lapușneanu.

IEȘENI
VIZITAȚI EXPOZIȚIA
„CUM VEDE TINERETUL DIN IAȘI CAMPANIA ANTIEXANTEMATICĂ"
deschisă de sindicatul sanitar în sala UTM

C.D.P. pregătește cel mai frumos
bal
în folosul căminului de ucenici
festival artistic, concert, dans, veselie
în curând

Comisia Interimară a Municipiului Iași

A stabilit noui taxe
pentru tăierea vitelor în Abatorul Comunal
Regulamentul de organizare și funcționare a Abatorului

Primăria Municipiului Iași a modificat regulamentul de organizare și fucționare a Abatorului Comunal, modificându-se în acelaș timp taxele pe tăiere.

Noua modificare a fost aprobată de Comisia Interimară a Municipiului, rămânând ca ea să fie aprobată și de forurile superioare din București.

Noua organizare de funcționare prevede:

Tăierea tuturor animalelor

de pe teritoriul Municipiului Iași a căror carne este destinată pentru consumație publică sau conserve alimentare, se face numai în abatorul municipal. Animalele mari trebuiesc taiate în Abatorul Comunal, chiar dacă sunt destinate pentru consum particular.

Animalele mici (porcine, ovine, caprine) se pot tăia la domiciliul proprietarului numai dacă carnea lor nu e destinată a se pune în vânzare și va fi utililizată pentru proprie trebuință a proprietarului particular.

Pentru siguranța stării de salubritate a cărnii

particularii sunt sfătuiți să taie în Abator oi capre și miei pentru uz propriu. Aceste tăieri se pot face în orele oficiale stabilite, fără autorizația specifică a Primăriei.

Măcelarilor, lucrătorilor măcelari, restauratorilor, fabricanților de mezeluri, spitalelor, ospătăriilor, cârciumelor, băcăniilor și tuturor care fac comerț cu carne sau preparate cu carne, le este interzis a tăia orice fel de animale în afară de Abatorul Comunal, chiar pentru uz propriu.

Carnea tăiată în afara Abatorului Comunal

se va confisca, iar contravenienții se vor pedepsi.

Abatorul funcționează dela 7 dimineața la ora 8 seara, în afară de zilele în care se face curățenie generală.

Nu se permite intrarea în Abator a persoanelor cu boli contagioase. Patronii măcelari vor fi obligați a plăti pagubele cauzate prin rea voință, neglijență, ori din greșala lor sau a personalului.

Autorizația Primăriei

Nimeni nu are permisiunea să taie vite în Abator fără autorizația speciala a Primăriei. Autorizația se obține în urma unei cereri adresate Primăriei, însoțita de certificatul Camerii de Comerț ca posedă firmă înscrisă, de brevet de meșter eliberat de Camera de Muncă și pe baza referatului Administrației Abatorului.

Dreptul de a tăia vite în Abator dobândit de un măcelar prin autorizație nu poate fi trecut unei alte persoane ce nu posedă autorizație.

Locuitorii ce vor tăia vite pentru uz propriu, nu au nevoie de aprobare.

Vitele aduse la tăiere vor fi controlate de directorul abatorului sau medicul veterinar. Biletul de proprietate va fi vizat de medicul veterinar, care va scrie „admis" sau „respins".

Toate cărnurile și produsele de carne aduse din provincie, trebuie să fie însoțite de certificatul eliberat de medicul veterinar.

Cărnurile se vor transporta în piețe și măcelarii numai în zilele când e liberă în comerț. Transportul se va face în căruțe tabluite.

Taxa pentru tăiere

în care se include și jupuitul și cântăritul e următoarea:

Boi, tauri, bivoli, cai vaci mânzați până la 2 ani, lei 500
Viței până la 6 luni, lei 200
Porci până la 100 kgr. lei 300
Oi, capre, berbeci lei 100
Miei, iezi lei 50.

*

In ședința de săptămâna trecută a Consiliului Municipal s'a decis și majorarea taxelor la afișajul Comunal.

Filmul tinerilor
IMNUL TINEREȚEI

Administrația ziarelor
Lupta Moldovei
și
OPINIA
mutat în
Str. Ștefan cel Mare 50
Orice anunțuri, reclame și publicațiuni, se primesc la noul sediu din
Str. Ștefan cel Mare 50

ASTĂZI
Grandioasa realizare sovietică
IN TECHNICOLOR
Imnul Tinereței
La Capitol

Știri din Vaslui

Muncitorii fabricii U.vis au ridicat producția cu 50 la sută

Ministerul Industriei și Comerțului programase fabricei de uleiuri vegetale „U.vis" din Vaslui, pentru luna trecuta, producerea a 4 vagoane de ulei de semințe din floarea soarelui.

Prin organizarea muncii pentru mărirea producției și productivității și printr'o muncă plină de ravnă, muncitorii fabricei au livrat Ministerului pe luna trecută 6 vagoane de ulei, în loc de 4 cât le fusese programat.

Fabrica a fost citată printre primele din țară, iar muncitorii Turcu Iancu, Polcovnicu Gh., Zilman David și Alexandrov Aurel au fost evidențiați pentru sârguința, pricepera și spiritul lor de inițiativă, datorită cărora au știut să stimuleze pe toți muncitorii din fabrică și să mărească astfel producția.

Inființarea unor școli de calificare agricola

Zilele trecute a avut loc în com. Moara Grecilor din jud. Vaslui, deschiderea oficială a primei școli de calificare agricola sub conducerea d-lui ing. agr. dr. A. Trandafirescu.

Alte noi școli vor lua curând ființă în județul nostru. Astfel, în cursul lunii Martie crt., se va inaugura o școală de tractoriști pe lânga ferma Laza, iar în toamna acestui an un liceu agricol în Vaslui, în localul fostei școli Normale. Cursurile se vor preda gratuit, iar elevii vor fi întreținuți pe seama Statului.

Sabotaje

Săptămâna aceasta, instanța de Speculă și Sabotaj de pe lângă Tribunalul Vaslui, a condamnat la 20.000 lei amenda pe inginerul Ioan Iulian, pentru înșelăciune în convenție și fraudă în dauna patrimoniului public, întrucât luând în antrepiză repararea localului Ad-ției Financiare locale, a pus material vechiu, pe care l-a dat drept nou, realizând beneficii necinstite.

Muncă voluntară pentru reconstrucția orașului

In săptămâna „Restratificării" (1-8 Februarie) Tineretul din Comitetul Democrat Evreesc, Uniunea Tineretului Muncitoresc, elevi și eleve dela școlile secundare au format echipe de muncitori voluntari care au curățit orașul de moloz l clădirilor distruse de război, au reparat drumurile stricate și au curățit grădini publice.

S'au efectuat astfel 1000 ore muncă voluntară și s'a economisit circa 50.000 lei.

S. F.

Filmul sportivilor
Imnul tinereței

Imnul Tinereței

Vânzători de ziare
Se angajează
în condițiuni avantajoase
Doritorii se vor adresa la Oficiul de Difuzare.

Abonați-vă la OPINIA

Filarmonica de Stat „Moldova"
SALA TEATRULUI NAȚIONAL
Duminică 22 Febr. a.c. ora 11 a. m. precis
AL 14-lea CONCERT SIMFONIC
Dirijor: Prof. Achim Stoia
PROGRAM
1. BERLIOZ Uvertura la Carnavalul Roman
2. SCHUMANN Simfonia 4-a
3. ACHIM STOIA Jocuri din Ardeal (în prima audiție)
4. CEAICOVSKI Suita Casse Noisette
Prezentarea programului prof. C. Georgescu
Biletele la Ag. Barasch. Prețul loc.: lei 80, 60, 50, 40
Intrarea publicului după începerea concertului este strict interzisă

„RAMONA"
STR. ȘTEFAN CEL MARE Nr. 13
Magazin de desfacere a produselor raționalizate pe puncte
Anunță primirea și distribuirea următoarele mărfuri
1000 mtr. zefir pt. cămăși
800 mtr. stofă pt. costume
precum și Combinezoane, chiloți ață etc.

ULTIMA ORA

Semnarea tratatului de prietenie

între Ungaria şi Uniunea Sovietică

BUDAPESTA 19.— Eri s'a semnat la Moscova, în prezenţa generalissimului Stalin, un tratat de prietenie şi asistenţă mutuală între Uniunea Sovietică şi Republica Ungară.

Tratat comercial sovieto-belgian

MOSCOVA 19. — Eri la Moscova s'a încheiat un tratat comercial între Uniunea Sovietică şi Belgia. Prin acest acord Uniunea Sovietică va furniza Belgiei cereale, cherestea şi manganez în schimbul produselor de oţel, fier şi textile brute.

O Germanie militaristă ar fi o primejdie pentru Europa

Concluziile Conferinţei dela Praga

PRAGA 19. — Conferinţa dela Praga, cu privire la Germania, la care iau parte Cehoslovacia, Polonia şi Jugoslavia, a ajuns la concluzia că politica puterilor apusene urmăreşte creierea unei Germanii apusene militariste, care ar fi o primejdie pentru toate ţările.

Puterile apusene fac aceasta contrar principiului securităţii colective şi contrar înţelegerii dela Yalta şi Potsdam.

LONDRA 17 — In urma cererii Statelor Unite, conferinţa anglo-franco-americană cu privire la Germania, care urma să înceapă astăzi la Londra, a fost amânată pentru data de 23 Februarie.

Indepărtarea elementelor de dreapta din partidul soc.-democrat maghiar

BUDA-PESTA 19 — Partidul social-democrat maghiar a început curăţirea cadrelor sale de elementele de dreapta.

In cursul zilei de eri au fost eliminaţi din partid 50 de fruntaşi între care Ministrul Industriei, vicepreşedintele Parlamentului şi un membru al Comitetului Executiv al Conf. Generale a Muncii.

Prin această curăţire partidul Social-Democrat va ajunge la o colaborare mai strânsă cu partidul comunist, fiind chiar posibilă acum şi o fuziune a celor două partide muncitoreşti.

Şedinţa de aseară a Comandamentului de asanare a Iaşului

Aseară s'a ţinut obişnuita şedinţă bilunară a Comandamentului de asanare a Municipiului. A prezidat d. primar A. Paluga.

In afară de raportul expus de secretarul Comandamentului asupra ultimelor înfăptuiri pe şantierele oraşului, directorul Uzinei şi al IMI-ului au înfăţişat deasemeni rapoarte importante cu privire la ultimile realizări la aceste instituţii, iar d. ajutor de primar dr. Weisselberg a făcut unele observaţiuni referitoare la starea de higienă şi salubritate.

Asupra tuturor acestor probleme vom reveni cu un reportaj detaliat în ziarul de mâine.

Plata pensiilor pe luna Februar

Sosind acreditivul necesar, Administraţia Financiară Iaşi a dispus să înceapă plata pensiilor pe luna Februarie 1948.

Vineri 20 Feb. litera A. şi B.
Luni 23 Feb. litera C. şi D.
Miercuri 25 Feb. litera E. şi F.
Vineri 27 Feb. litera H.,I.,J.,K.
Sâmbătă 1 Martie literele M. N. şi O., Miercuri 3 Martie literele P. R. S., Joi 4 Martie literele T. U. V. şi Z.

Domnii pensionari vor prezenta buletinul biroului populaţiei şi totodată şi carnetele vechi expirate.

Filmul graţiei desăvârşite
Imnul Tinereţei
în Technicolor

SE DESFIINŢEAZA DECORAŢIILE conferite de foştii regi şi se interzice portul lor

Denumirile regale vor fi înlocuite

BUCUREŞTI 19. — Ministrul Justiţiei a depus pe biroul Camerei proectul de lege pentru modificarea şi abrogarea dispoziţiunilor din legi, regulamente, decrete ori statute, necorespunzătoare stării de drept creiate prin instituirea Republicii Populare Române.

Art. 2 al proectului prevede că organele competente vor înlocui în termen de 15 zile toate denumirile care cuprind numele vreunuia din regii care au domnit în România sau ale vreunuia dintre membrii fostei familii regale, cu denumiri corespunzătoare Republicii Populare Române. Folosirea acestor denumiri în viitor este interzisă.

Art. 3 decretează că se desfiinţează toate ordinele naţionale române, decoraţiuni şi medalii, conferite până la 30 Decembrie 1947 cetăţenilor români sau străini, civili sau militari, iar dispoziţiunile legale cari autorizau conferirea lor se abrogă.

Portul insignelor respective este interzis sub sancţiunile prevăzute de art. 415 din Codul penal.

Dispoziţiunile de mai sus nu prejudiciază drepturile cu caracter patrimonial dobândite ca o consecinţă a conferirii vreuneia din distincţiunile prevăzute de acest articol.

Articolul 4 precizează că simbolurile, efigiile, emblemele şi semnele distinctive care se referă la fosta organizare monarhică a Statului, la regii cari au domnit în România sau la membrii fostei familii regale, se desfiinţează iar portul şi folosirea acestora sunt interzise, sub sancţiunea prevăzută de art. 415 din Codul penal.

Articolul 6 menţionează că instituirea sau confirmarea membrilor comisiunilor, comitetelor, delegaţiunilor; consiliilor de orice fel, acordarea concesiunilor de orice natură: aprobarea contractelor sau caetelor de sarcini precum şi numirea comisarilor guvernului, pentru care era necesar un decret regal, se vor realiza prin jurnal al Consiliului de miniştri.

Art. 7 prevede că numirile în funcţiuni publice, prevăzute în Statutul funcţionarilor publici, la tabela nr. 1 până la categoria XVI inclusiv de funcţiuni din tabela III a, se fac prin decizia şefului administraţiei, iar în funcţiunile din categoria XV I XX inclusiv din tabela III-a prin decret al Prezidiumului Provizoriu al Republicei Populare Române.

MANEVRELE socialiştilor de dreapta în favoarea planului Marshall

PARIS 19. — O ştire din Londra anunţă că Congresul sindicatelor britanice conduse în majoritate de socialişti de dreapta au hotărît, în ciuda respingerii de către Federaţia Sindicală Mondială, să convoace conferinţa la 8 Martie a. c. unor sindicate din Europa pentru discutarea Planului Marshall.

Această convocare este o provocare la adresa muncitorimii mondiale, cu atât mai mult cu cât Sindicatele britanice afiliate la Federaţia Sindicală Mondială au convocat o serie de sindicate galbene cum ar fi „Force Ouvriere" sindicatele creştine din Belgia şi Olanda şi Federaţia muncii din America care nu face parte din Fed. Sind. Mondială.

Campanie sanitară antimalarică

BUCUREŞTI 19. — La Ministerul Sănătăţii au început pregătirile în vederea unei campanii antimalarice în întreaga ţară.

Paralel cu măsurile sanitare propriu zise, se prevede organizarea de şantiere naţionale pentru asanarea regiunilor malarigene.

Totodată sunt pregătite importante stocuri de medicamente care vor fi distribuite în cadrul unei acţiuni de chininizare a întregei populaţii din regiunile bântuite de friguri.

Citiţi OPINIA

Revizuirea tuturor ofiţerilor invalizi începând dela gradul de căpitan

BUC. 19 — Intrucât în marea massă a invalizilor de răsboi s'au strecurat prin fraudă o serie de elemente care n'au nici o legătură cu invalizii, infirmităţile respective neţiind căpătate în timpul şi din cauza războiului, forurile competente au decis revizuirea tuturor ofiţerilor invalizi începând dela gradul de căpitan inclusiv.

In acest scop s'au instituit cinci comisii ce vor lucra în Capitală, verificarea trebuind să fie terminată până la 1 Martie 1948.

MAGISTRAŢI IEŞENI puşi în disponibilitate

BUC. 19. — Ziarele din Capitală publică următorul lot de magistraţi ieşeni puşi în disponibilitate.

Dela Curtea de Apel: D. Tudoran.

Dela Tribunal: Ion N. Gheorghiu, N. Tăzloanu, Eugen Coroi, Vasile Anastasiu, Iorlescu Rosetti şi Şerban Constantin.

STAREA semănăturilor

BUCUREŞTI 19. — Ministerul Agriculturii şi Domeniilor a dat un comunicat prin care anunţă că starea semănăturilor e bună în toată ţara.

Ştiri externe

ROMA.— Plenara Comitetului Central al Partidului Comunist Italian a ales pe d. Sechia în postul de ajutor de secretar general al partidului în acelaş grad cu d. L. Longo.

NEW YORK.— Ziarul „Daily Worker" scrie că atmosfera făcută de americani în Grecia e identică cu cea produsă de hitlerişti.

ROMA.— Muncitorii din oraşele Civita Vechia şi Benevento au declarat greva.

Inlesniri în privinţa căsătoriilor

BUC. 19. — Articolul 5 din Codul Civil a fost modificat în sensul că se acordă dispense de vârstă la căsătorie în cazuri grave.

Deasemeni Ministerul Justiţiei va putea permite, dela caz la caz, căsătoria între cumnaţi şi cumnate şi între veri şi verişoare.

Procedura de divorţ a fost simplificată prin faptul că s'a scos termenul de transcriere de 2 luni, divorţul fiind definitiv odată cu pronunţarea sentinţei.

CONSTITUIREA Curţii Superioare Bancare

BUC. 19.— In virtutea legii pentru organizarea şi reglementarea comerţului de bancă, Ministerul de Justiţie, a delegat pe următorii domni magistraţi să compună Curtea Superioară Bancară.

Preşedinte: D. Dimitrie Capră, prim preşedinte cu grad de consilier de Curte de Apel la tribunalul Ilfov; Membri: D. Alexandru T. Georgescu, consilier la Curtea de Apel Bucureşti delegat director al personalului din acest minister; Ion Cristoveanu, consilier la Curtea de Apel Bucureşti; Vasile Perciun, consilier la Curtea de Apel.

—Dl. Dr. L. Weisselberg, ajutorul de primar al Municipiului Iaşi, a plecat aseară la Bucureşti pentru a supune forurilor superioare spre aprobare o sumă de chestiuni în interesul Comunii.

CEL MAI FRUMOS FILM IN TECHNICOLOR
IMNUL TINEREŢEI

ORA 12

O bandă de terorişti a vrut să otrăvească populaţia Belgradului

BELGRAD 19 — La Belgrad se judecă actualmente procesul unor terorişti care urmăreau asasinarea în massă a populaţiei Belgradului.

Teroriştii erau sub conducerea unui student în chimie şi voiau să otrăvească apa din capitala Iugoslaviei, lansând o puternică otravă la Casa de ape

Organizaţia urmărea deasemeni asasinarea conducătorilor politici iugoslavi

Noi materiale sosite din U.R.S.S.

BUCUREŞTI 19. — Noi şi masive cantităţi de materiale ne-au sosit din U. R. S. S.

Este vorba de oţel, autoturisme, strunguri şi unelte.

Un ciclon face ravagii în Italia

ROMA 19.— Un puternic ciclon a bântuit eri în Italia. Furtuna a întrerupt eri navigaţia pe Marea Adriatică. Un turn-far de pe coastă a fost dărâmat de ciclon, iar foarte multe case avariate. Sunt şi victime omeneşti.

MARE SUCCES al acţiunii domnului Wallace la o alegere parţială din New-York

Strălucita reuşită a candidatului socialist

NEV-YORK 19. — Eri au avut loc într'un sector al New-York-ului, alegeri parţiale pentru un loc de deputat în Camera Reprezentanţilor.

Toate partidele şi-au depus candidaturi pentru aceste alegeri, spre a-şi verifica popularitatea în vederea alegerilor prezidenţiale din toamnă.

Rezultatul votului a constituit o surpriză extraordinară, fiind ales d. Isacson reprezentantul partidului socialist american care a fost sprijinit de d. Walace. Aceste a întrunit 22.000 voturi.

Partidul democrat al d-lui Truman a adunat numai 12.000 voturi, iar partidul republican a ieşit complect înfrânt.

Aceste alegeri au demonstrat adevărata voinţă a poporului american, în ciuda propagandei războinice a grupului lui Truman, susţinut de presa trusturilor.

BIBLIOTECA UNIVERSITĂȚII -IAȘI

ANUL 40 Nr. 433 4 Pagini 5 Lei Sâmbătă 21 Februarie 1948

ABONAMENTE
Lei 450 . . . . . 3 luni
» 5.000 Întreprinderi, autorități pe un an

Atelierele tipografice IAȘI, Str. ȘTEFAN CEL MARE 50-52

OPINIA

ZIAR POPULAR COTIDIAN

Redacția și Administrația IAȘI, STR. ȘTEFAN cel MARE Nr. 50

TELEFOANE
Redacția . . . Nr. 1209
Administrația . . . » 2042
Serv. de noapte . . . » 2880

Director C. R. GHIULEA

Ce spun documentele

Cum a demascat Uniunea Sovietelor negocierile secrete ale Angliei cu Hitler în 1939 și a înfrânt marele complot imperialist anglo-franco-american împotriva U. R. S. S.-ului

A treia parte a notei „Falsificatorii Istoriei" publicată de Biroul Sovietic de informațiuni se referă la perioada de după München până la încheierea pactului sovieto-german din preajma deslănțuirii războiului. Deși Münchenul era considerat de coaliția imperialiștilor din lumea întreagă ca un succes diplomatic al lor contra U.R.S.S.-ului, și era lăudat ca atare de către presa lor, opinia publică mondială nu s'a lăsat înșelată și a reacționat violent, cu atât mai mult, cu cât nici Hitler nu avea nici un fel de poftă să renunțe la pozițiile câștigate și mai ales să nu profite de pe urma lor. Pentru Germania, putere imperialistă în plină ofensivă condusă de cele mai sălbatice vârfuri ale capitalului financiar agresiv, ocuparea Austriei și Cehoslovaciei departe de a rezolva cel puțin în parte problemele ridicate de contradicțiile interne ale sistemului economic, mai mult le-a agravat.

Adevărul este că Hitler n'avea nevoie de „frații Germani" din Sudeția și Austria ci de „sclavi coloniali" care să-i satur foamea imensă masse de arieni puri din centrul Europei. Münchenul a demonstrat lui Hitler și tovarășului său de „idei" Mussolini, că el poate cere orice de la Anglia și Franța, orice care să nu atingă interesele imperialiștilor occidentali pentru că i se va da întotdeauna mai mult decât va cere. Cu atât mai mult se va da dacă Hitler își ia angajamentul să lichideze și în exterior comunismul așa cum a reușit în interior.

Deaceia diplomații lui Hitler au sesizat că tratativele de la Moscova duse de către împuterniciții de mâna doua ai Angliei și Franței nu sunt decât un paravan la spatele căruia principalii uneltitori împotriva păcei pregăteau reconcilierea cu Germania și izolarea completa a U.R.S.S.-ului, Tratând cu Moscova, Chamberlain îl șantaja pe Hitler, întrucât după părerea lui Dirksen ambasadorul german la Londra *„înarmându-se și încheind noi alianțe, Marea Britanie vrea să devină mai puternică, pentru a fi la același nivel cu Axa dar în același timp ea dorește să ajungă la un acord amical*

LUCA-MATEI

Continuare în pag. 3-a

Perfectarea

unui împrumut dela B. N. R. pentru achiziționarea de tauri necesari jud. Iași

La Camera de Agricultură din localitate a avut loc o ședință prezidată de d. subprefect de județ Ion Prică, cu care prilej s'a făcut perfectarea formalităților pentru obținerea unui împrumut de 20 milioane lei dela BNR în vederea achiziționării unui număr de 400 tauri necesari reproducerii în regiunea Iașilor.

Împrumutul urmează să fie plătit din veniturile izlazurilor.

Taurii vor fi aduși din Ardeal.

Importante dispoziții privind învățământul primar

Ministerul Educației Naționale a trimis o adresă Inspectoratului Școlar Județean prin care se pune în vedere următoarele:

Toți învățătorii trebue să fie zilnic prezenți la catedră și numai în această măsură ei își vor primi salariile. Nu se admite nici o absență. Concediile se vor acorda numai în cazuri speciale, bine motivate.

In ce privește localurile de școală, acestea nu vor mai putea fi date pentru organizarea de baluri, serate, etc.

Stimularea organelor fiscale pentru activarea încasărilor

Nu se vor mai admite restanțe de impozite

Constatându-se că un mare număr de contribuabili din Iași au început din nou să-și neglijeze datoriile către fisc, datorită desigur și faptului că personalul fiscal este concentrat la lucrările pentru verificarea evaziunilor și a impunerilor, d. Mihai Tudor, administratorul financiar al județului Iași a luat măsuri pentru stimularea organelor de percepere și control pentru ca acestea să-și mărească eforturile în vederea atingerii plafonului de încasări fixat de Ministerul Finanțelor pe această luna.

In consecință, concomitent cu verificările ce se vor face pentru constatarea celor care au debite, se va proceda la urmărirea lor pe teren conform codului de procedură fiscală.

Nu se vor admite restanțe de impozite

Intrucât suntem în a doua jumătate a penultimei luni din anul financiar, masura de a se acorda toată atenția încasărilor, n'ar putea fi decât bine venită pentru contribuabili, căci se știe că în ultima conferință a inspectorilor financiari generali ce a avut loc la Ministerul s'a hotărât ca după 31 Martie 1948 să nu se admită rămășițe de impozite de încasat din anul expirat.

Termenul de 1 Martie a. c. nu va fi prelungit

Totodată se reamintește ca termenul de 1 Martie a. c. prevăzut de legea pentru sancționarea evaziunilor fiscale, nu va fi prelungit, deoarece, printre alte motive temeinice acestui termen, este și acela că în cursul lunei Martie crt. ultima lună a exercițiului financiar organele fiscale, își vor concentra și mai mult activitatea de urmăriri și încasări pentru ca să nu rămână neîncasată nici un rest de impozit.

In legătură cu distribuirea coletelor sosite din străinătate

Am primit numeroase plângeri din partea cetățenilor din provincie asupra modului de distribuire a coletelor sosite din străinătate.

Pentru a fi simplificate operațiile de distribuire și pentru a se evita cheltuelile inutile de deplasare și pierderea de timp, Ministerul a hotărît înființarea a noi oficii de vamă la Botoșani și Bâia.

Ori, coletele sosite la vama Iași pentru vama din Botoșani, au fost lăsate la Poșta Vamii din Iași luni de zile, tara a fi expediate la vama de destinație.

Ba mai mult încă: destinatarii nu aflau de sosirea coletelor lor la I și decât din gura unui fel de misit care facea regulat în acest scop naveta Iași-Botoșani.

Am văzut astfel numeroși oameni săraci care și-au cheltuit ultimii lor bani pentru a veni la Iași sa scoată un colet care conținea 2 kg. făină de porumb 3 kg. fasole și o jum. kg. cacao.

Credem că nu e vorba numai de neglijență din partea funcționarilor dela Poșta Vamii.

Ni s'a spus de o anchetă care s'ar fi întreprins pentru precizarea vinovaților.

Instituțiuni de artă

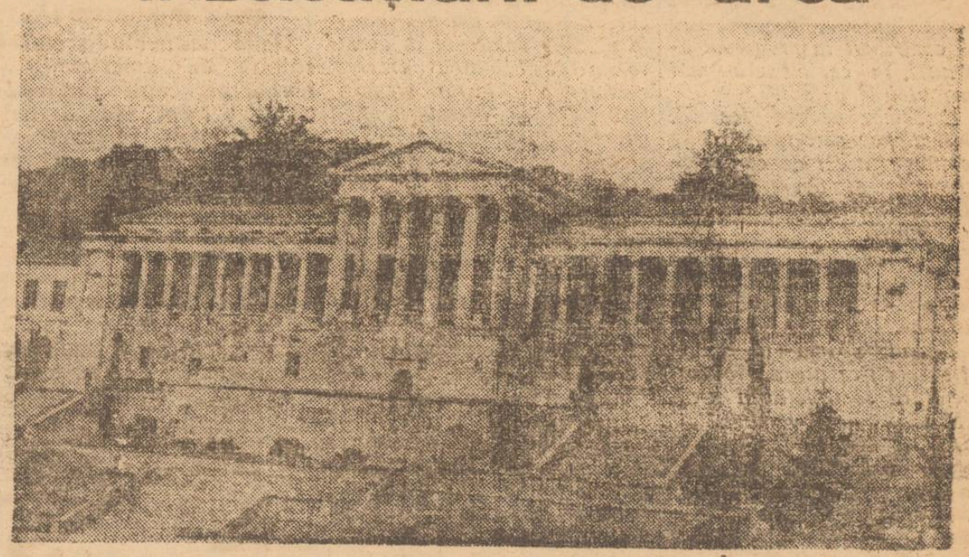

In cadrul muncii voluntare

Au lucrat la Iași 1579 persoane prestând un total de 6037 ore de muncă, în 17 zile

Noui date cu privire la opera de asanare a orașului

Obișnuitele ședințe bilunare ale Comandamentului Unic de asanare a orașului oferă mereu câte probleme interesante care desbătute în mod subiectiv prilejuesc tot de una concluzii din cele mai semnificative.

Deaceea—socotim noi—la ele ar trebui să participe nu numai șefi de autorități (și mulți dintre aceștia lipsesc în ultima vreme), ci să fie prezenți cât mai numeroși cetățeni ai orașului, care să prezinte vreo sugestie în legătură cu munca de refacere a Iașului.

Munca voluntară e bine organizată

In ședința de Miercuri după amiază ținută sub președinția d-lui primar A. Paluga, secretarul Comandamentului, d. Weinștein a expus o situație cu privire la ultimele înfăptuiri pe șantierele orașului, cei prezenți luând astfel cunoștință cu bucurie *că munca voluntară este din ce în ce mai bine organizată*. Astfel în primele două săptămâni ale lunii Februarie au lucrat voluntar pe șantierul din Piața Unirii un număr de 1579 persoane, care au prestat în total 6037 ore de muncă.

Prin aportul muncii voluntare, numarul lucrătorilor cu plată a fost micșorat dela 120 la 60.

E remarcabil faptul că în ultimul timp și unele instituții precum și unii proprietari au înțeles să sprijine acțiunea Comandamentului de asanare și încărcatul moluzului de pe șantiere.

S'au efectuat 15 transporturi benevole cu mașinele Federalei, inginer Seșan, Rosenblat, Primărie, Marantz și Wasserman.

Dar chestiunea transporturilor rămâne încă o problema nerezolvată. Dacă toate instituțiile și proprietarii care posedă vehicole ar fi înțeles dela început ca *trebuie* să dea măcar o zi pe săptămână câte o mașină pentru transport, operațiunile de asanare ar fi fost cu mult mai înaintate. Deaceia se cuvine ca gestul celora care au pus vehicole săptămâna trecută să fie urmat.

Planul de amenajare a Pieții Unirii

a fost definitivat și aprobat de comisia tehnică a Comandamentului.

Pe șantier se lucrează după acest plan. Dacă timpul nu va fi prea aspru, se va purcede la executarea trotuarului și așternerea stratului de fundație pentru lărgirea porțiunii între străzile Cuza Vodă și Piața Unirii. Această porțiune urmează a fi pavată.

Realizări la I. M. I.

O expunere asupra ultimelor realizări la I. M. I. a fost făcută de d. ing. V. Latchin, directorul instituției.

Din darea de seamă a d-sale reese că actualmente funcționează în oraș 4 mașini pentru transportul gunoaelor. Săptămâna viitoare va mai fi pusa în funcție încă o mașină. Numărul măturătorilor a fost sporit la 115 (dela

A. M.

Continuare în pag. 2-a

Urbanismul

Criticarea stării urbanistice a Bucureștiului continuă, sub diverse aspecte în presa Capitalei.

Accentele cele mai amare le-am găsit până acum în articolele romancierului Cezar Petrescu.

Prietenul Cezar Petrescu scrie despre București (într'un recent număr din „Semnalul") că se ilustrează prin: „ficăloșire, neavoluare dezordine murdărie și pocire".

Adjective foarte aspre care, pe noi provincialii, ne uluesc.

O fi având Bucureștiul defectele și lipsurile lui însă noi provincialii îl privim în comparație cu celelalte orașe ale țării. Și privindu-l în acest chip, ne apare ca un Paris, un New-York, o Moscova sau o Londră!

Ca aspect arhitectonic, ca întindere, ca utilare, ca amploare de viață, ca număr de populație etc., nici un oraș din țară nu se poate încumeta să se compare cu Bucureștiul.

Dar este indispensabil ca și provincia moldovenească să-și aibă centre urbane moderne,—macar UN CENTRU, ca început —care să programeze, să ordoneze, să evidențieze încordarea și amplificarea muncii unui popor.

A dregе cela ce incapacitatea și tembelismul „democrației" burgheze a stricat timp de aproape un

G.

Continuare în pag. 2-a

Intr'un laborator din Capitală

Cronica ideilor

Democrația burgheză și democrația Sovietică

Una dintre cele mai controversate noțiuni, asupra căreia s'au purtat în ultimii ani după încetarea războiului, nenumărate dis uții—unele sincere, altele învăluind interesul anumitor cercuri politice, este aceea a *democrației*. După experiențele nefaste ale fascismului care a dus la cel mai îngrozitor război, omenirea își caută un drum nou, o formulă de organizare economică și politică menită să înlăture pe viitor posibilitățile de a izbucni noui deslănțuiri criminale între națiuni, și să ofere în același timp tuturor oamenilor posibilități egale de lucru și de afirmare, desființând sistemele de exploatare modernă a muncii salariate.

Încă în cursul războiului formula democrației apărea tuturor celor care luptau împotriva cotropitorilor hitleriști ca un ideal de realizat. Nu s'au terminat însă bine luptele, și neînțelegerile au apărut. Să ne înțelegem: Cuvântul *democrație* nu era nou. Intreaga Europa era organizată,—cel puțin formal—după sfârșitul primului război mondial, conform normelor democratice. Totuși, acea ordine a democrației burgheze purta în germene fascismul, și războiul care a și venit. Democrația europeană nu a fost în stare să înlature cea de a doua încleștare mondială. In democrația europeană erau elemente care în practică îi anulau principiile nobile scrise în Constituții de paradă. Era atunci firesc ca după razboiu popoarele să manifeste un șoiu de oboseală și de scepticism față de o formulă care atrăsese după sine atâtea primejdii. Popoarele din Balcani, mai ales fuseseră cele dintâi victime ale „democrației" europene. Cehoslovacii nu puteau uita Münchenul, Romînia, Bulgaria și Jugoslavia nu puteau uita că au fost lăsate singure în fața cotropirii sau a ocupației hitleriste, Polonezii nu puteau să uite agresiunea nemțească din 1939. In mod firesc deci, în aceste țări democrația trebuia să aducă altceva decât simpla amintire a unui trecut dureros. Iată deci, aceste țări din Răsăritul și Sud-Estul Europei, privind în jur au găsit că ceeace le trebuia era departe de „democrația" moșierilor și a bancherilor; lor nu le mai trebuia exploatare, mizerie, boală, întuneric, ignoranță, ci muncă, sănătate, cultură, hrană.

Aceasta trebuia să însemne democrația. Uniunea Sovietică dădea în această privință exemplul. Este ușor de înțeles supărarea celor deprinși să exploateze din interior și din afară. Este lesne de închipuit groaza capitaliștilor din țările unde ei au în mână puterea politică, groaza provocată de perspectivele pierderii beneficiilor, și a desființării sistemului de exploatare a muncii. Și atunci au început injuriile cele mai grosolane împotriva democrației Sovietice, cea mai progresistă din lume, care constitue un model pentru vecini din jurul ei. In ziare, reviste și în lucrări special comandate viața din U.R.S.S. era prezentata sub cele mai negre și mai fantastice aspecte.

Campania de calomnii se făcea și se face în numele „obiectivității": recunoscând mai totdeauna marile reali-

RADU NOVEANU

Continuare în pag. 2-a

Cartea nouă

M. GALACTIONOV: Despre volumul VII din „Opere" de I. V. Stalin

Editura P. C. R.

O metodă foarte bună de cercetare a ideilor unui gânditor este aceea de a vedea în ce măsură ele s'au putut realiza practic, în ce măsură au contribuit la progresul omenirii, în ce măsură mai sunt viabile astăzi.

E tocmai ceeace face M. Galactionov cercetând ideile conținute în cel de al șaptelea volum al operelor complete ale lui Iosif Visarionovici Stalin.

Autorul expune ideile pe care continuatorul marelui Lenin le-a formulat pe baza doctrinei marxisto-leniniste și ținând seama de condițiile specifice ale desvoltării societății socialiste în U.R.S.S.

Aceste idei au fost formulate în anul 1925, după un an dela moartea întemeietorului statului socialist, atunci când burghezia folosindu-se de uneltirele troțkiste și ale „noului opoziții" zinovieviste, încerca să distrugă unitatea oamenilor muncii din tânărul stat proletar și să dărâme puterea sovietică.

Lucrările lui Stalin din această perioadă se referă în deosebi la combaterea acestei pernicioase „ideologii" și la analiza condițiilor în care poate fi clădită societatea socialistă, după perioada nepistă (a noii politici economice), perioada în care predominantă era încă proprietatea privată atât în agricultură cât și în comerț.

Stalin a văzut că socialismul nu se poate clădi decât în urma unei desvoltări uriașe a industriei grele pe bază socială. In acelaș an el analizează contradicțiile care existau încă între proletariat și țărănimea mijlocașă, în urma unei anumite linii de înțelegere politică și de perspectivă a acesteia din urmă și se pronunță hotărât pentru alianța dintre muncitori și țărani.

Combătând teza revoluției permanente în sensul de revoluție simultană pe tot globul — Stalin demonstrează în studiile publicate în acest volum posibilitatea creerei socialismului într'o singură țară pe baza dictaturii proletariatului. El studiază cu o atenție deosebită această formă de conducere și conclude că „dictatura proletariatului este 1. violența nelimitată de lege față de capitaliști și moșieri. 2. conducerea proletariatului în ce privește țărănimea, 3. construcția socialismului privind întreaga societate".

In acelaș an Stalin acordă o grijă deosebită educației tineretului în spirit leninist, analizei cauzelor care au dus la falsa stabilizare capitalistă, educării conducătorilor comuniștilor din toate țările prin intermediul Internaționalei a III-a, mișcărilor sindicale și naționale din toată lumea. Studiile privitoare la aceste chestiuni prezintă un interes deosebit.

D. Galactionov, autorul broșurii de care ne ocupăm, reușește să prindă esențialul ideilor lui Stalin din volumul al 7-lea și să arate cum practica a demonstrat justețea lor. Broșura aceasta are —credem— rolul să pregătească pe muncitori pentru lectura operei lui Stalin.

Ea nu constitue însă o analiză aprofundată a gândirei staliniste și nu ne poate în nici un caz dispensa de lectura operei marelui cugetător marxist. Traducerea ei în limba română, dovedește grija partidului muncitoresc pentru educația ideologică a muncitorimii noastre, care trebue pregătită pentru a studia direct clasicii marxismului-leninismului.

ION LUCREȚIU

PUNCTE

Cultura la fasciști

Psalmii lui David și biografiile lui Emil Ludwig sunt considerate „literatură comunistă" de către poliția greacă, care din ordinele procurorului a efectuat o descindere în librăriile și editurile din Atena.

Cum cultivă americanii misticismul

Noile manuale școlarei editate de americani, îi învață pe copii japonez că „generalul Mac Arthur este un mare samurai american, o ființă supraomenească care nu cunoaște frica.

Manualele cer printre altele copiilor imperiului nipponsă sacrifice cel puțin o floare de lotus pentru covorul de flori, pe care-l calcă picioarele fine ale samuraiului Mac Arthur".

Cine-i judecă pe intelectualii americani

După mai mult de un an de ezitări, Comitetul de anchetă asupra „activității antiamericane", prezidată de deputatul Parnell Thomas, s'a decis să ia mărturia leaderului mișcării fasciste din USA, Gerald Smith.

In acest scop, o subcomisiune, prezidată de deputatul Mac Dowell, s'a întâlnit pe „fuhrerul" american la Tulsa, în statul Oklahoma.

Reuniunea s'a desfășurat într'o atmosferă din cele mai amicale.

Léon Moussinac

a scos în „Editions Hier et Aujourd'hui" un nou roman „Les statues de sel".

In această carte autorul ne arată disperarea în care societatea capitalistă poate arunca un tânăr intelectual, fără o orientare politică justă.

Heine în franțuzește

Cu ocazia celei de a 150-a aniversare dela nașterea lui Heinrich Heine, Clubul francez al cărții, și-a rezervat pentru a scoate într'o ediție de lux 250 exemplare din „Memoriile d-lui Shnobelewski".

Marx comemorat la Sorbona

In ziua de 28 Ianuarie marele amfiteatru al Sorbonei devenise neîncăpător pentru numeroșii auditori care veniseră să-l audă pe Georges Cogniot vorbind despre „Actualitatea Capitalului".

In ultimul număr

al revistei franceze „Action" Alix Guillan traduce poemul poetului filipinez Sangguni Batongbuhay, intitulat „Am văzut capul tăiat".

Din lectura acestui poem putem deduce că americanii se poartă tot atât de omenește cu cetățenii insulelor Filipine, cum s'au purtat Nemții cu evreii sau polonezii.

A. R. L. U. S.
Asociația Română pt. strângerea leg. cu U.R.S.S.
SECȚIA MILITARĂ IAȘI
Organizează în ziua de 23 Februarie 1948 orele 16.30 în sala TEATRULUI NAȚIONAL
un festival
pentru sărbătorirea zilei de naștere a Armatei Sovietice cu următorul program:
PARTEA I-a:
Conferința d-lui Maior Iliescu Napoleon cu subiectul
«De ziua Armatei Sovietice»
PARTEA II-a
Un program artistic-cultural cu concursul grupării artistice a Liceului Militar Iași, Filarmonica „Moldova" și muzica Regimentului 8 Grăniceri
INTRAREA LIBERĂ

In cadrul muncii voluntare

Au lucrat la Iași 1597 persoane

(Urmare din pagina I-a)

53; iar până la 15 Aprilie vor fi 125.

Funcționează 9 cărușe lucrate recent; conducătorii a 2 din aceste cărușe care trec prin centre posedă clopoței prin care se anunță cetățenii să depună la cărușe resturile menajere. Până la 1 Aprilie vor mai fi 4 cărușe cu clopoței (sistemul este ardelenesc și e foarte practic). S'a mai programat cumpărarea unui număr de cai și de cărușe. S'au lucrat deocamdată 10 cutii de tablă care vor fi atașate chiar azi la stâlpi și unde trecătorii vor putea arunca hârtii. Săptămâna viitoare vor fi instalate alte 10 cutii. S'au executat 90 capace de canal, ce vor fi montate curând.

Este în proect construirea unei cantine, a unui dormitor și a unei băi cu dușuri pentru podari.

Și la Uzină

Dl. Ing. P. Nazarenco, directorul Uzinei a arătat că există combustibil suficient, curentul și energia electrică fiind asigurate pe multă vreme la Iași. Linia de tramvai Gara-Abator s'a prelungit până la capătul Abatorului. S'a întocmit un plan sistematic pentru refacerea vagoanelor de tramvaie. In cadrul campaniei împotriva tifosului exantematic se procedează zilnic la curățirea și desinfectarea vagoanelor de tramvai.

Dl. ajutor de primar dr. L. Weisselberg a ridicat unele juste observațiuni cu privire la starea de higienă a podarilor ieșeni, situație care în prezent lasă de dorit; d-sa a mai vorbit despre necesitatea de a se îmbunătăți cazarea acestor oameni, precum și de necesitatea ca podarii să efectueze munca cu un randament mai eficace. Toate aceste deficiențe vor trebui să fie remediate în cel mai scurt timp.

Ședința viitoare a Comandamentului de asanare se va ține Miercuri 3 Martie la ora 5 d. a.

A. M.

SPORT

Sâmbătă în Sala „Sport și Muzică",

A. S. Arte Grafice-Electrica la wolley-ball

După cum am anunțat în numarul nostru de eri, A. S. Arte Grafice va susține mâine Sâmbătă, un match amical de wolley-ball cu Electrica în sala „Sport și Muzică". In cursul zilei de azi, dl. Rothemberg, responsabilul tipografilor a tratat cu dl. profesor V. Ultimescu, conducătorul tramwaiștilor, perfectarea matchului.

In vederea acestei partide, care va începe la orele 18, tipografii au făcut antrenamente zilnice, încât speră să rediteze figura de Marți. Deaitfel amicalul de mâine este un ultim examen înaintea campionatului orașului Iași, la care participă ampele echipe.

O „galerie" puternică, va încuraja frenetic teamul tipografilor. Iată cei 6 jucători cari vor înfrunta echipa Electricei:

Gherasim, Goldștein, Salir, Știru, Safta și Leopold. Va arbitra d.l prof. V. Ultimescu.

Campionatul Național de hockey va fi reprogramat

In ultimele zile, temperatura a scăzut destul de mult, astfel că amatorii sporturilor de iarnă au devenit optimiști. Suntem informați că forul de specialitate se gândește serios — în ipoteza menținerii timpului rece — la reprogramarea campionatului național de hockey, care nu s'a putut desfășura în luna Ianuarie, în lipsa gheții Campionatul ar urma să se dispute tot la Tg. Mureș.

Pronosticurile „Opiniei"

Continuăm în acest număr, prezentarea favoriților etapei dela 22 crt.

Divizia A.

1. Dermata-Ciocanul — matach nul
2. ASA-CFRT — match nul
3. Unirea M.Al.—„U" — Fav. Unirea
4. Libertatea—ITA — Match nul
5. Jiul—F.C. Ploești — Fav. Jiul
6. CGR Cluj—RATA — match nul
7. CSMM—Oțelul — Fav. CSMM
8. Juventus—CFRB — Fav. CFRB
7. Politechnica—Textila Buhuși. Fav. Politechnica
8. Astra Moreni — Textila Sf. Gh.-match nul.

Divizia B

1. CFR Galați—Astra Poiana. — Fav. CFR Galați
2. Tractor—CFR Iași — match nul
3. Arius—CFR Trg. — Fav. Arius
4. U. M. Concordia—STB — Fav. U. M. Concordia.
5. Metalo-Chimic — Franco România Fav. Metalo-Chimic.
6. Dinamo-Dauubiana match nul.

DUMINICA Politechnica ASPI—Textila Buhuși

Duminică 22 crt. se dispută la Iași matchul divizionar între Politechnica A.S.P.I. și Textila Buhuși. In numărul de mâine, o avant-cronică, cu prezentarea formațiilor ambelor echipe.

Cei 4 boxeuri ieșeni care participă la campionatele naționale se adresează prin „Opinia", sportivilor Iașului

Marți începe în Capitală campionatele naționale de box amator, la care participă și 4 pugiliști ieșeni: Ghiniță Nicu, Mathias Josef, Tatarescu Gh. și Grecu Ilie. Toți aceștia vor părăsi Iașul Duminică seara, fiind însoțiți de Maestrul Leonida Cotidis. In fiecare seară pugiliștii ieșeni s'au antrenat intens în sala U T M-ului, sub supravegherea maestrului Leonida Cotidis care a ținut și câteva ședințe teoretice, explicându-le loviturile mai importante care au eficacitate imediată.

Cei patru boxeuri au binevoit a face următoarele declarații, care sunt în acelaș timp și un angajament luat față de sportivii Iașului, de a reprezenta demn culorile clubului și ale orașului:

Mathias Josef: „Sper să cuceresc titlul de care am râvnit în tot timpul carierei mele".

Ghiniță Nicu: „Mă voiu forța să nu mai abandonez; în schimb vreau să mă comport respectabil.

Tătărescu Gh. „Sunt bucureștean și cunosc majoritatea pugiliștilor din țară, Voiu utiliza lovitura mea preferată: Uppercutul, cu care sunt încredințat că voiu face treabă bună".

Grecu Ilie: „Deși m'ai lăsat la urmă, uite fac și eu o declarație: Am reușit să capăt permis dela armată, pentru a pleca la campionatele naționale, unde voiu încerca să mă calific barem în finală". Succes băeților!

IONEL ȘTIRU

Urbanismul

(Urmare din pag. I-a)

secol, se înțelege că nu-i lucru ușor. Dar e posibil.

Republica Română își capătă o nouă organizare economică și socială. Producția și distribuția trec în mânele Statului ca expresie a colectivității naționale. Vor trebui înființate în centrele provinciale (și pe noi, aici, ne interesează Iașul), unități principale productive, urmate apoi de instituții culturale, artistice, sociale, care să reprezinte cât mai amplu viața regională și să înviorezе orașele; urmând ca colectivitatea să le modernizeze, să le clădească.

Să dispară disproporția prăpăstioasă dintre capitală și provincie, așa cum a dispărut tembelismul burghezo-oligarhic care a creat asemenea disproporție nesănătoasă.

Pe urmele regimului mort, noua Republică Populară, are de rezidit țara întreagă.

Creionări

Turneu în provincie

Am avut de multe ori impresia că cei care pleacă într'un turneu prin provincie, pornesc cu sentimentele unor explotatori care se îndreaptă către ținuturi locuite de ultimii canibali sau papuași.

De aceea și calitatea turneelor pe care am subliniat-o de atâtea ori, dar care nu s'a ameliorat cu toate protestele.

Iată mai zilele trecute afișul unui turneu cu un „mare maestru" anunța „ploae naturală" pe scenă. Asta ar veni nu tocmai departe de afișele care într'un viitor apropiat ar anunța că decorurile sunt vopsite cu roșu, că în piesă este și un ceas cu cuc, că „maestrul" poartă o pijama cu buline, sau că „vedeta" va avea „permanent".

Afișul cu iz de circ nu a împedicat o mulțime respectabilă de cetățeni să vie la spectacol, și deși la Iași gratuitățile sunt enorme, au fost prea destui cei care au plătit bani grei.

Și la spectacol am văzut „ploaia naturala" câteva fire de beteală luminate de un reflector, dar mai ales ne-a... plouat ceeace am văzut.

„Maestrul" vadit plictisit și somnoros, căsca tot timpul pe scenă arătându-și dantura sa irezistibilă, în timp ce tăcea un hatâr serios publicului pentru a se mișca sau a spune câteva replici cu glasul său vibrant.

De spectacol, ce să mai vorbim. Să fi fost și tunete și fulgere pe lângă ploaie, că tot degeaba era!

Deaceea noi preferăm turnee, cinstite, cuviincioase fără perturbații atmosferice (de care se ocupă mai bine d. Topor) dar jucate cu respect față de disprețuitul spectator de provincie.

IGNOTUS

Revista Revistelor

In Contemporanul

de săptămâna trecută marele poet Geo Bogza semnează niște impresii din Republica Federativă Populară Jugoslavă. „Reportajul" lui Geo Bogza este însă un poem veritabil, un poem de cea mai bună calitate și constitue o dovadă elocventă că realitatea imediată este pentru adevărații poeți o sursă puternică de inspirație.

In acelaș număr

d. Ion Aluzetcu reia discuția începută săptămâna trecută de d. Ion Bălănescu cu privire la necesitatea imperioasă a primenirii corpului Academiei Române.

Argumentele pe care le aduce întru susținerea tezei d-sale probează că printre „nemuritori" sălășluesc numeroși semidocți senili, fasciști și unelte ale reacțiunii monarho-moșierești.

Un deosebit interes

prezintă articolul criticului sovietic Morozov privitor la modul cum este deformat și pângărit Shakespeare de către criticii dramatici și oamenii de teatru anglo-americani.

Doctorul A. Kreindler

face un portret al savantului Marcel Prenant care ne onorează cu vizita sa, iar Andrei Băleanu recenzia broșurii lui Engels, Războiul țărănesc german.

Proza

este reprezentată printr'o evocare a atmosferei dela Grivița roșie a lui Alexandru Jor, iar poezia prin Maria Banuș.

Traducerea

unui poem al unui indian scris în franțuzește și publicat în revista „Póèsie 1949", acceptabilă.

Democrația burgheză și democrația Sovietică

(Urmare din pag. I-a)

Țări Sovietice, criticii capitaliști trag concluzia absurdă a unei rele stări generale a vieții din U.R.S.S. Așa face, de exemplu, profesorul H. Laski, fostul președinte al comitetului executiv al partidului laburist britanic.

Iată dece, într'o broșură apărută în traducere în Editura P.C.R. intitulate *„Despre democrația Sovietică"*, autorul G. Alexandrov și-a propus—nu să răspundă acestor critici „obiectivi", pentrucă nu se poate răspunde decât oamenilor de bună credință, atunci când au o părere greșită,—ci și-a propus să explice celor într'adevăr de bună-credință temeiurile superiorității democrației sovietice, față de democrația burgheză. Alexandrov recunoaște, ca orice marxist, că „după multe secole în decursul cărora masele largi ale poporului au fost cu desăvârșire înlăturate dela viața politică, democrația burgheză parlamentară a constituit un enorm pas înainte în desvoltarea vieții politice". Dar, dupăce burghezia a devenit definitiv biruitoare împotriva feudalismului, principiile largi ale luptătorilor împotriva exploatării feudale s'au limitat.

Ei nu au mai văzut înainte aspirațiile altei clase care se organiza: proletariatul, care forma marea masă a popoarelor. Astfel că burghezii au devenit din luptatori progresiști, exploatatori. Astfel multe probleme vitale pentru întreg poporul rămâneau nerezolvate de constituțiile burgheze. Ele stabileau un regim de democrație limitată numai la cei ce aparțineau clasei burgheze. Printre problemele de care nu se interesează [illegible] burgheze citează Alexandrov: „problema dreptului la muncă; a participării reale, și nu aparente, a întregului popor la conducerea Statului; problema raporturilor între națiuni în cadrul aceluiași stat, problema unității politice, morale și ideologice a societății, problema răspândirii culturii, a științei și a civilizației în sânul întregii populații.

Caracterul strâmt al democrației burgheze se explică prin faptul că ea este o democrație pentru cei avuți".

In democrația burgheză se vorbește de egalitatea tuturor cetățenilor, dar această egalitate nu este decât formală căci, cum spune Stalin: „Se uită că nu poate exista o egalitate adevărată între patron și muncitor, între moșier și țăran, întrucât cei dintâi posedă bogăție și greutate politică în societate, iar cei din urmă sunt lipsiți și de una și de cealaltă, întrucât cei dintâi sunt exploatatori, iar cei din urmă exploatați".

Apoi Alexandrov aduce dovezi zdrobitoare asupra neparticipării imensei majorități a populației din imperiul britanic la viața politică, asupra urei de rasă și a șovinismului care domnește între naționalitățile aceluiași stat, asupra stării culturale mizere din marile mase ale popoarelor coloniale stăpânite de capitaliști, etc. scoțând în evidență realizările sovietice pe aceste tărâmuri. Se înțelege de ce regimul sovietic reprezintă maximum de democratism pentru muncitori, țărani și intelectuali, adică pentru popor, deoarece aceștia au o participare hotărîtoare la conducerea statului și interesele lor primează în orânduirea socială a țării sovietice. Societatea Sovietică a pus capăt situației în care oamenii munceau pentru exploatatori. Iată motivele pentru care, pe drept cuvânt, trebue să recunoaștem că democrația sovietică răspunde adevăratului conținut al cuvântului democrație, în plinătatea sa.

Puterea democrației sovietice s'a putut verifica prin vitalitatea și energia de care a dat dovadă popoarele vecine ale URSS-ului în cursul marelui războiu pentru apărarea patriei.

Filmul grației desăvârșite
Imnul Tinereței
în Technicolor

Imnul Tinereței

Carnet polițienesc

Incendiu

Un incendiu a izbucnit eri seara în localitate la locuința d-lui Grigoriu Octav din str. Belvedere 36. Focul a fost zărit, de către niște trecători care au sesizat imediat locatarul. Până la sosirea pompierilor, dl. Grigoriu ajutat de vecini a reușit să localizeze focul.

Din cercetările întreprinse de poliție, s'a stabilit că incendiul a luat naștere dela un coș defect, cuprizând podul.

Pagubele materiale sunt foarte mici.

S'a găsit un copil rătăcit în vârstă de 2 ani

În cursul zilei de eri, femeia Agripina Cupcea din șos. Națională 94, a depus la circ. I poliție, un copil de sex masculin în etate de aproximativ 2 ani, pe care l-a găsit rătăcind pe malul Bahluiului. Copilul răspunde la numele de Nelu și este îmbrăcat cu hăinuțe gris, căciuliță neagră și ghete. Au fost întreprinse cercetări pentru identificarea părinților.

Arestarea în Gară a unui spărgător bucureștean

Organele polițienești din gara Iași, au reținut eri dimineața un individ cu două valize mari de piele ce conțineau îmbrăcăminte, ce coborâse din trenul de București și căuta să se strecoare printr'o ieșire dosnică. Transportat la circ. I poliție, individul a fost identificat în persoana lui Mitică Soreseu zis Artileristu un periculos spărgător bucureștean, căutat în toată țara de poliția Capitalei.

Luat din scurt răufăcătorul a declarat că lucrurile din valiză provin dintr'un furt săvârșit la Brăila și intenționa să le plaseze în localitate.

Cercetările continuă pentru a se stabili dacă arestatul n'are cumva complici în localitate.

Furt de porci

Dl. Ioan Sotcu din Iași str. Nicolina 31, a reclamat Chesturii de poliție că în cursul nopții trecute autori necunoscuți, introducându-se prin ruperea unui lacăt într'o magazie i-au furat trei purcei. Interesant că răufăcătorii au tăiat porcii pe loc. La fața locului a fost găsită o căciulă neagră și un cuțit de măcelărie.

Au fost întreprinse cercetări pentru aflarea hoților.

RAȘELA LUPOVICI
NAFTULE WECHSLER
invită rudele, prietenii și cunoscuții la cununia lor religioasă, care va avea loc Duminică 22 Februarie 1948 ora 3 fix la sinagoga Cahane, str. Ștefan cel Mare. Aceasta ține loc oricărei alte invitațiuni.

Sindicatul Mixt de Artiști, Scriitori Ziariști Regionala Iași

Comunicat

Se pune în vedere tuturor membrilor Sind. Mixt din toate categoriile de profesie care nu au carnete dela Uniune că în ziua de 1 și 2 Martie 1948 *se ține un examen de admitere în Sindicat ca membri definitivi.*

Toți cei ce intră în această categorie vor trece pela Secretariatul Sindicatului Mixt pentru a se înscrie la examen.

Taxa de înscriere este de 100 lei, Cei ce nu vor da examen nu vor putea fi primiți în Sindicat nici provizoru și nici nu vor ma putea profesa,

Examenul se va ține pentru Instrumentiști și Lirici în sala Filarmonicei din strada Armeană, iar pentru Drama, Comedie, Coreografie, Plastici etc... în sala Teatruui Național.

Comisiunea este formată din:

1. Dl. Vescan — delegatul Uniunei.
2. D. C. R. Ghiulea — Președintele Sindicat. Mixt.
3. D'. C. Protopopescu — Secretar General.
4. Dl. P. Andrei — Inspector Minist. Artelor.
5. Dl. Gică Popovici — Actor.
6. Dl. Marin Iorda — Dir. de scenă.
7. D-na Eug. Bancea — Coreografie.
8. D-na Elena Urmă — Lirici.
9. D'. Antropol Seralim — Pt. instrumentiști.
10. Dl. Sârbu. Gheorghe — Pt. instrumentiști.
11. Dl. Horceag Constantin — Pt. instrumentiști.
12. D'. Podlovschi Rudolf Pt. instrumentiști.
13. D. Popovici Dumitru — Secretar.

Președinte, C. R. GHIULEA
Secretar General,
C. Protopopescu

DL. MIHAIL NOVICOV, RESPONZABILUL CULTURAL AL UNIUNII SINDICATELOR DE ARTIȘTI SCRIITORI ȘI ZIARIȘTI VA VORBI DUMINECĂ 22 FEBR. DIMINEAȚA LA IAȘI despre:
„ÎN ȚARĂ NOUĂ, ARTĂ NOUĂ"

Conferința ARLUS

Astăzi Vineri 20 Februarie 1948, ora 6 d. a. va avea loc la sediul ARLUS din str. Păcurari Nr. 2—în cadrul secției „Învățământ secundar"—conferința d-lui prof. I. Constantiniu despre „Democrația sovietică".

*

Sâmbătă 21 Februarie 1948, ora 6 d. a., va avea loc la sediul A.R.L.U.S. din str. Păcurari Nr. 2 — în cadrul secției „Medici-Farmaciști" conferința d-lui prof. JULES NIȚULESCU despre „Diferențierea Sexelor". Contribuția savanților Sovietici.

Direcțiunea Filarmonicei Moldova anunță publicul că începutul concertelor va fi în fiecare Duminică la ora 11 fix.

Ușile vor fi închise cu 5 minute înainte de pauză iar accesul întârziaților nu va fi permis decât la pauză.

Pentru a preveni întârzierile publicul este rugat a cumpăra din timp bilete la agenția Barasch din str. Lăpușneanu.

CEL MAI FRUMOS FILM IN TECHNICOLOR
IMNUL TINEREȚEI

Administrația ziarelor
Lupta Moldovei
și
OPINIA
s'a mutat în
Str. Ștefan cel Mare 50
Orice anunțuri, reclame și publicațiuni, se primesc la noul sediu din
Str. Ștefan cel Mare 50

Filmul sportivilor
Imnul tineretei

Ce spun documentele

(Continuare din pagina I-a)

„în Germania pe cale de negocieri".

Cine a trăit și a urmărit cu sufletul la gură dramaticele luni care au precedat războiul își aduce aminte de peripețiile tratativelor de la Moscova. Pentrucă reprezentanții puterei Sovietilor nu au ascuns nimic lumii despre modul cum decurg tratativele. Ei cereau mereu garanții precise pentru toate națiunile mici din apusul URSS-ului, din partea Angliei și Franței. URSS-ul nu luptă numai pentru apărarea teritorului ei. Ea lupta pentru securitatea tuturor popoarelor amenințate de Hitler. Ea cerea garanții concrete pentru Polonia, România, Țările baltice, Bulcani și Finlanda. Ea cerea pacte de apărare reciprocă cu toate acestea prin organizarea unei conferințe comune. *Marea Britanie și Franța au refuzat în permanență să-și ia obligațiuni în cazul unei agresiuni hitleriste împotriva acestor țări. Mai mult, ele au întreținut atmosfera cercurilor reacționare din aceste state și statulețe, creată împotriva Uniunii Sovietice.* Ele au aplaudat declarația obraznică a diplomatului polonez prin care spunea că țara sa nu ar permite trecerea trupelor sovietice prin teritoriul ei în cazul unei agresiuni hitleriste împotriva Poloniei. Ele au întărit în modul acesta propaganda fascistă din aceste țări contra singurei puteri care se oferea în mod frățesc și generos să le ofere.

La propunerea URSS-ului de a se organiza o acțiune comună bazată pe obligațiuni concrete împotriva agresiunii naziste, britanicii au cerut ca guvernul sovietic să facă o declarație unilaterală prin care acesta să se oblige *„ca în eventualitatea când Marea Britanie și Franța s'ar găsi implicate în acțiuni de război ca urmare a îndeplinirii obligațiunilor asumate (acordate Belgiei, Poloniei, României, Greciei și Turciei) guvernul sovietic va fi gata să dea ajutor dacă acesta va fi dorit* iar felul și *condițiile în care s'ar acorda acest sprijin ar trebui să fie obiectul unui acord".*

In modul acesta Uniunea Sovietica trebuia să-și asume obligații unilaterale. Propunerea era făcută ca să fie respinsă ca absurdă și s'a văzut în totul războiului că, chiar dacă ea ar fi fost acceptată și cei ce-au făcut-o de bună credință, tempoul rapid în care au fost ocupate Belgia, Polonia, Franța și celelalte țări, n'a permis nici un fel de tratative ulterioare pentru *„obiectul unui acord".* Insă propunerea era făcută să fie respinsă. Ea în schimb îi arăta lui Hitler ca are cale deschisă în ori ce țară ar fi poftit spre răsărit.

Conducătorii sovietici n'au obosit în a căuta o cale de înțelegere cu puterile Apusului. Ei erau conducătorii unui popor care avea nevoie de pace. Ei erau conștienți că poporul sovietic are enorm de pierdut chiar într'un război victorios, întrucât în URSS nu există nici o clasă care să tragă profituri de pe urma războiului. Insă eforturile depuse de către diplomații sovietici pentru a găsi calea de înțelegere cu cei ce se pretindeau că luptă în numele așa zisei democrații burgheze, au fost utilizate de aceștia ca mijloc de tergiversare la nesfârșit a tratativelor. Noi ne aducem aminte de un articol în „Pravda" semnat de d. Jdanov, prin care se demasca acest sistem de tergiversare, prin documentarea statistică, asupra timpului ce le trebue diplomaților apuseni să răspundă la o notă sau propunere, în raport cu acela necesar diplomației sovietice. Pentru oameni de bună credință această manifestare oficioasă ar fi trebuit să fie un avertisment.

Drept răspuns, diplomații occidentali în frunte cu Halifax, au intensificat ofertele către Hitler. I-au oferit bani, i-au oferit acord cu noua industrie germană, i-au oferit împărțirea lumii în sfere de influență, i-au oferit mână liberă în Sud-Estul Europei. Se pare însă că nici Hitler nu punea mare temei pe aceste oferte întrucât toate erau făcute sub semnul temporizării și al încercării de tragere pe stoară.

Pentru ca să obție toate acestea Hitler trebuia să se bată cu URSS, ori nici el nu era destul de pregătit pentru o asemenea acțiune, nici URSS-ul nu era prea slab. Caci Uniunea Sovietelor era în 1939 singura putere din lume care a prevăzut atacul fascist, de multă vreme, chiar dela instaurarea lui a prevăzut imposibilitatea imperialiștilor de a ieși din criză fără război, era pregătită să se apere și a făcut tot ce s'a putut ca să izoleze pe agresorii principali prin mobilizarea celor ce pretindeau că luptă pentru pace. In cele din urmă văzându-i-se sabotate toate inițiativele de organizare a păcii și toate propunerile pentru organizarea colectivă a apărării nu i-a mai rămas altceva de făcut de cât să îndepărteze războiul de la granițele sale.

Pactul de neagresiune încheiat cu Hitler cu toate consecințele lui ulterioare a dovedit că Uniunea Sovietelor a procedat just. I-a dat posibilitate ca să-și întărească apărarea și tot odată a făcut imposibilă o coaliție imperialistă împotriva sa căci Hitler vrând nevrând a trebuit să distrugă toate armatele pregătite de imperialiști să atace URSS-ul.

Pactul de neagresiune rusogerman a fost o replică drastică dată Münchenului și tuturor actiunilor imperialiste duse de Franți, Anglia și America pentru a îndrepta agresiunea fascistă spre U. R.S.S. Uniunea Sovietică a câștigat în 1939 o uriașă luptă diplomatică, pentru că diplomații ei au vorbit în numele popoarelor iubitoare de pace și a acționat în numele istoriei.

JULES BERRY
CLAUDE DAUPHIN
SAMSOM FAINSILBER
SUZI CARRIER
în
IRONIA DESTINULUI
UN FILM NOU
PREMIERA
LUNI LA CAPITOL

AZI — PREMIERA — A 2-a EPOCĂ (ULTIMA)
La Trianon
REEDITAREA UNEI REALIZĂRI EPOCALE...
A 2-a EPOCĂ (ULTIMA)
„COSETTA"
MIZERABILII

E NEMURITOAREA CAPODOPERĂ A LUI VICTOR HUGO
cu HARRY BAUR
CHARLES VANEL
Marguerite MORENO

S'au evidențiat în munca de combatere a tifosului

Următoarele persoane care fac parte din echipele antiexantematice din plasa Șipote, s'au evidențiat în muncă:

Zaharia, student Fac. de Drept, d. Zisu student la Fac. de Litere, Bouroagă infirmieră Spit. Sf. Spiridon, D-na Tanasuc E., șc. laborante, Boculiar, soră la Spt. Socola.

Deasemenea a fost evidențiată în mod special activitatea primarului comunei Bivolari.

Filmul tinerilor
IMNUL TINEREȚEI

DOCTOR
S. A. DAVID
Boli interne
și de copii, boli de femei
Venerice, Sifilis
Blenoragia, vindecă radical în 9 ore (Penicilina)
Iași, str. Costache Negri 5 (colț Elena Doamna)
Cons. 8—12 dim. și 2—9 sear

SE CAUTA
zilnic funcționari și funcționare. Deci atât Dvs. cât și copii Dvs., pot învăța în foarte scurt timp și convenabil fie DACTILOGRAFIA (mașina de scris), fie STENOGRAFIA, CONTABILITATEA CORESPONDENȚA, LUCRARI DE BIROU sau LIMBI STRAINE, ca Engleza. Rusa, Franceza, Germana.
Se eliberează DIPLOMĂ.
Se scrie, se copiază și se TRADUCE orice acte, coresdondență, literatură, etc. în și din toate limbile.
Se multiplică CURSURI pentru d-nii STUDENȚI în ori câte exemplare la o mașină specială de multiplicat.
Inscrierea la orice oră din zi la: ȘCOALA DE STENODACTILOGRAFIE din strada MUZELOR Nr. 9 (vis-a-vis de Liceul Oltea Doamna).

PIERDUT cartea de muncă pe numele Eugenia Margineanu str. Micșunele 36.
O declar nulă.

DE VÂNZARE de ocazie una pereche pantofi negri Nr. 35 de damă. Adresați la ziar Ștefan cel Mare 50.

Citiți OPINIA

IEȘENI
VIZITAȚI EXPOZIȚIA
„CUM VEDE TINERETUL DIN IAȘI CAMPANIA ANTIEXANTEMATICĂ"
deschisă de sindicatul sanitar în sala UTM

C.D.P. pregătește cel mai frumos
bal
în folosul căminului de uceniți
festival artistic, concert, dans, veselie
în curând

ASTĂZI
Grandioasa realizare sovietică
IN TECHNICOLOR
Imnul Tineretei
La Capitol

MAGAZINUL „POPULAR"
STR. LĂPUȘNEANU 44
a primit următoarele mărfuri raționate pe puncte și le-a pus în vânzare:
1200 metri finet
500 „ zefir
deasemeni combinezoane, mătăsuri diferite, stofe Scherg, serge 1.40 lat p. căptușeală și ață de cusut

Filarmonica de Stat „Moldova"
SALA TEATRULUI NAȚIONAL
Duminică 22 Febr. a.c. ora 11 a. m. precis
AL 14-lea CONCERT SIMFONIC
Dirijor: Prof. Achim Stoia
PROGRAM
1. BERLIOZ Uvertura la Carnavalul Roman
2. SCHUMANN Simfonia 4-a
3. ACHIM STOIA Jocuri din Ardeal (In primă audiție)
4. CEAICOVSKI Suita Casse Noisette
Prezentarea programului prof. C. Georgescu
Biletele la Ag. Barasch. Prețul loc.: lei 80, 60, 50. 40
Intrarea publicului după începerea concertului este strict interzisă

ULTIMA ORA

Sesiunea parlamentară se închee în curând

Ziarul „Adevărul" anunţă, după informaţii din cercuri guvernamentale, că lucrările parlamentului se apropie de sfârşit.

Parte din proectele de legi depuse la Cameră au fost adoptate de comisiile pParlamentare şi votate eri, parte vor veni azi în faţa plenului Adunării şi s'ar putea ca restul să fie votate până la sfârşitul săptămânii.

Dacă nu va interveni necesitatea unor noui proecte, legile aflate acum în desbaterea Camerei ar putea fi ultimile.

Consiliul de miniştri săptămânal va examina această chestiune şi va lua o hotărîre.

Elevii particulari nu vor avea drept decât la o corigenţă

Printr'un ordin circular trimis tuturor şcolilor Ministerul Educaţiei Naţionale a comunicat hotărîrea ca tuturor elevilor particulari care dau examene de diferenţă să nu li se admită corigenţa decât la un singur obiect.

Acelaş ordin precizează că în termen de 10 zile dela terminarea sesiunei de examene particulare, direcţiunile de şcoli secundere sunt obligate să trimită Ministerului Educaţiei — Serv. Inv. part. un proces verbal cu situaţia amănunţită a examenelor, arătând notele obţinute de fiecare elev în parte.

O mare acţiune

pentru stimularea producţiei literare şi artistice

Iniţiativa Sindicatului de artişti, scriitori şi ziarişti

Comitetul Executiv al Uniunii Sindicatelor de Artişti, Scriitori, Ziarişti, a hotărît să creeze un fond special pentru încurajarea, îndrumarea şi valorificarea creaţiei scriitorilor şi artiştilor din România, denumit „Fondul Creaţiei".

Ţelurile creării acestui fond sunt următoarele:

a) Să uşureze scriitorilor artiştilor şi ziariştilor din România deplasarea în diferite centre industriale şi agricole şi şederea mai îndelungată în aceste regiuni.

Se are în vedere aici şi deplasarea creatorilor pe şantierele de interes naţional al tineretului, ce vor fi inaugurate în primăvara aceasta.

b) Sprijinirea creatorilor pentru valorificarea şi editarea operelor lor.

c) Sprijinirea periodicelor de literatură şi artă.

Pentru a putea realiza un prim fond cu care să poată începe această activitate chiar în primăvara ce vine, Comitetul Executiv al Uniunii a hotărât să pornească în întreaga ţară, cu sprijinul Sindicatelor, Uniunii şi al tuturor prietenilor artei, o mare acţiune de strângere de fonduri. Acţiunea se va desfăşura între 28 Februarie şi 21 Martie 1948, iar săptămâna 7-14 Martie 1948, va fi „Săptămâna Fondului de Creaţie al Uniunii Sindicatelor de Artişti, Scriitori, Ziarişti".

Această acţiune va consta din următoarele:

a) Comitetul executiv va confecţiona „Mărţişorul Artei" care se va vinde în toată ţara în prima saptămână a lunii Martie.

b) La Bucureşti şi în toate oraşele Capitale de judeţ, unde funcţionează Sindicatele Mixte de Artişti, Scriitori, Ziarişti, se vor organiza festivaluri urmate de baluri, sumele rezultate fiind varsate „Fondului de Creaţie".

c) Toate întreprinderile de spectacole din Capitală şi provincie sunt rugate pe această cale, să cedeze câte un spectacol pentru „Fondul Creaţiei".

d) Sindicatele de Artişti Scriitori, Ziarişti vor organiza la Bucureşti şi în provincie o serie de alte manifestări culturale şi artistice, ce vor fi anunţate la timp.

Comitetul Executiv al Uniunii Sindicatelor de Artişti, Scriitori, Ziarişti porneşte acţiunea aceasta cu convingerea că ea constitue mijlocul cel mai just de încadrare al lumii artistice în marele efort al întregului popor pentru reconstrucţie şi făurirea vieţii mai bune.

Pe această cale Uniunea va putea da un sprijin real scriitorilor şi artiştilor pentru îndeplinirea sarcinilor lor de creare a unor opere de artă, inspirate din viaţa, munca şi lupta poporului nostru.

De aceia Comitetul Executiv al USASZ adresează pe această cale, tuturor sindicatelor componente, tuturor prietenilor artei şi literaturii şi tuturor celora cărora le este drag progresul culturii româneşti, un călduros apel de a sprijini acţiunea începută.

Republica Română

este adevărata patrie a muncitorilor manuali şi intelectuali

Interesantele declaraţii a d-lui Prof. Dr. Parhon

Dl. prof. dr. C. Parhon, preşedintele Prezidiului provizor al Republicei Populare Rrmâne, a făcut o serie de declaraţii ziarului „Tribune des Nations".

*

D-sa a declarat între altele:

— „Republica Populară Română exprimă, în esenţă, voinţa şi scopul poporului muncitor românesc. România de altădată, România monarhică, reprezenta dominaţiunea marelui capital dela noi şi din străinătate şi acea a marilor moşieri, condamnând la mizerie şi foamete pe muncitorii ţăranli, meseriaşii şi intelectualii ţării.

Republica Populară Română este adevărata patrie a poporului muncitor din oraşe şi sate, a muncitorilor manuali şi intelectuali. ea apără independenţa şi suveranitatea ţării contra conspiraţiilor şi provocărilor imperialiştilor, instigatori la un nou război". La o altă întrebare a ziaristului francez, d. prof. Parhon a răspuns:

— „Am trecut de prima tinereţe şi timp de cincizeci de ani din cei şaptezeci ai mei, am avut legături strânse cu mişcarea democratică muncitorească. N'a fost uşor, în ţara noastră, de a simpatiza şi de a merge cot la cot cu organizaţiile şi lupta forţelor democratice.

Am fost urmărit de Siguranţa regimurilor reacţionare, am fost dat afară dela universitate unde am căutat să îmbogăţesc ştiinţa românească, însă toate acestea nu m'au împiedecat să lupt pentru o pace justă, pentru democraţie şi pentru progres".

Conferinţă sanitară

Sâmbătă după masă va avea loc o importantă conferinţă sanitară care va fi prezidată de dl. Secretar general al Ministerului Sănătăţii Dr. Costăchel.

Sunt invitaţi a lua parte la această conferinţă toţi învăţătorii, directorii de licee, diriginţii de clase etc...

Vor fi prezentate rapoarte asupra celor controlate de echipele de depistare şi deparazitare în cursul activităţii lor în şcoli.

Vânzători de ziare

Se angajează în condiţiuni avantajoase

Doritorii se vor adresa la Oficiul de Difuzare.

Comercianţii obligaţi

să depună fişe de clienţi şi furnizori

In vederea impunerilor pe exerciţiul 1948-49, Industriaşi comercianţi şi meseriaşii au obligaţia să depună fişe de clienţi şi furnizori în baza facturilor primite şi emise în cursul anului 1947.

Fişele se întocmesc pe formulare speciale pentru fiecare furnizor sau client în parte şi se depun la Administraţiile Financiare respective.

Termenul pentru depunerea fişelor a fost fixat pentru data de 1 Martie 1948, cei ce vor depăşi aceasta dată, urmând să sufere sancţiunile fixate prin legea sabotajului economic.

Incendiu

la o fabrică

BUC. 20 — Un mare incendiu a izbucnit în Capitală la fabrica textilă „Istria" din Şoseaua Mihai Bravu.

Focul care a izbucnit dela un motor defect a produs pagube mari în urma distrugerii unei importante cantităţi de materii prime.

Producţia de hârtie

BUCUREŞTI 20. — In primele şase săptămâni ale anului în curs fabricile de celuloză şi hârtie au îndeplinit programul de producţie în proporţie de 109 la sută.

Rectificarea vechimei în grad a subofiţerilor

Ministerul Apărării Naţionale a aprobat rectificarea vechimii în grad a subofiţerilor aparţinând armate de uscat, trupelor de graniceri, aeronauticei, marinei, jandarmeriei şi pompierilor militari.

Decizia Ministerială a apărut în Monitorul Oficial No. 39 din 17 Februarie 1948.

Insă rectificările de vechime acordate, nu dau drepturi băneşti subofiţerilor respectivi, pe timpul cu care li s'au rectificat vechimea în grad.

Filmul sportivilor

Imnul tineretei

Campania anti-exantematică continuă până la 1 Mart

Campania anti-exantimatică a fost prelungită până la 1 Martie a. c. Echipele de depistare şi de deparazitare îşi vor continua activitatea pe această întreagă perioadă de timp.

Pieţele vor fi închise Duminică.

Publicul este rugat să-şi facă toate aprovizionările cu alimente în cursul zilei de Sâmbătă.

Tot Sâmbătă se distribue şi pânea.

Formalităţile

pentru distribuirea noilor cartele alimentare

Oficiul Economic Judeţean roagă toate Instituţiile din localitate să se conformeze deciziei ministeriale nr. 6162 publicată în Monitorul Oficial nr, 36 din 17 Februarie crt. referitoare la clasificarea salariaţilor şi să întocmească situaţiile prevăzute la art. 3.

Se atrage atenţiunea că, fără întocmirea acestei situaţii nu vor putea primi cartele de alimente pe trimestrul Aprilie-Mai-Iunie.

Deasemeni, Of. [illegible] atrage atenţiunea [illegible] ţiile şi întreprinderile [illegible] nu se vor conforma [illegible] sancţionate conform legii sabotajului.

Succesul politicei d-lui Wallace

PARIS 20. — Intreaga presă mondială comentează succesul extraordinar repurtat de candidatul d-lui H. Wallace la alegerile parţiale din New York.

15 grade sub zero

Institutul meteorologic din Iaşi arată că în cursul nopţii temperatura minimă a atins 15 grade sub zero.

Distribuirea uleiului pe Mart

Oficiul Economic Judeţean aduce la cunoştinţa populaţiei şi cooperativelor că distribuţia uleiului pe luna Martie începe azi 20 Februarie şi continuă până în ziua de 20 Martie crt.

Raţiile sunt cele prevăzute în cele 2 bonuri de grăsime şi ulei din cartelele individuale trimestriale, valabile pentru luna Martie.

Citiţi „OPINIA"

ORA 12

Mâine se deschide congresul P. M. R.

BUCUREŞTI 20. — Intreaga Capitală este povoazată ca niciodată, în vederea deschiderii Congresului Partidului Muncitoresc Român care are loc mâine.

Şi-au anunţat sosirea 14 reprezentanţi ai partidelor muncitoreşti din străinătate.

Anglia menţine serviciul militar obligator

LONDRA 20. — Aseară guvernul britanic a anunţat că Anglia rămâne la serviciul militar obligatoriu pentru toţi cetăţenii dela vârsta de 18 ani. Costul întreţinerii armatei va atinge suma de 17 milioane lire sterline. Guvernul studiază totodată un plan militar pentru apărarea imperiului.

Deputatul Ziliacus, laburist de stânga, a criticat violent planul guvernului declarând că actualmente când Anglia este într'o aşa proastă situaţie economică e o nebunie ca să se mărească cheltuelile armatei. In consecinţă d. Ziliacus a cerut reducerea cu 50 la sută a efectivelor armatei.

Generali germani

condamnaţi pentru crime de război

BERLIN 20 — Opt foşti generali germani în frunte cu feld-mareşalul Liszt, care au comandat armata în Balcani, au fost condamnaţi la pedepse mergând până la detenţiune pe viaţă, pentru crime de război.

Discutarea păcii cu Austria

LONDRA 20.—Astăzi se întrunesc la Londra adjuncţii miniştrilor de externe ai Uniunii Sovietice, Statelor Unite, Marii Britanii şi Franţei pentru reexaminarea tratatului de pace cu Austria.

Mari fraude la Soc. de Telefoane

BUCUREŞTI 20.— Mari fraude de zeci de miliarde lei vechi au fost descoperite la Societatea de Telefoane în sarcina vechii conduceri.

Ca autori ai acestor fraude sunt indicaţi: fostul subdirector al contabilităţii Paul Scorţescu şi şeful economatului, care au fost înaintaţi justiţiei.

O NOUĂ AFACERE cu trafic de devize

BUCUREŞTI 20. — Organele Comerţului Economic au descoperit o mare afacere cu trafic de aur şi devize trecute peste graniţă.

A fost arestat cunoscutul industriaş Friţ Vilştein din Cisnădie care era şeful bandei. El personal dispunea de 90 000 franci elveţieni depuşi în străinătate în urma vânzării în Elveţia a unei cantităţi de aur scoasă din ţară.

BIBLIOTECA UNIVERSITĂȚII IAȘI

ANUL 40 — Nr. 434 — 4 Pagini 5 Lei — Duminică 22 Februarie 1948

ABONAMENTE
Lei 450 . . . . . 3 luni
„ 5.000 Intreprinderi, autorități pe un an

Atelierele tipografice
IAȘI, Str. ȘTEFAN CEL MARE 50-52

OPINIA

ZIAR POPULAR COTIDIAN

Redacția și Administrația
IAȘI, STR. ȘTEFAN cel MARE Nr. 50

TELEFOANE:
Redacția . . Nr. 1206
Administrația . „ 2042
Serv. de noapte . „ 2880

Director C. R. GHIULEA

Utemiștii

S'a împlinit astăzi un an decând tineretul ceferist dela Grivița a pus bazele Uniunii tineretului muncitoresc din România, cu scopul de a contribui activ la munca de refacere a țării.

Numai în decurs de un an, utemiștii grupați în 13 brigăzi permanente au prestat aproape 3 și jum. milioane ore de muncă, construind 110 km. de cale ferată și extrăgând câteva mii vagoane de cărbuni.

In același interval de timp s'au constituit încă 350 brigăzi voluntare nepermanente, care au prestat 730.000 ore de muncă peste programul normal, construind 17.000 unelte, mașini și piese de schimb; colectând 197 vagoane de fier vechi; reparând 88 km. șosea.

Același tineret muncitoresc s'a ilustrat în lucrările memorabile dela Agnita-Botorca, Ceanul-Mare, sanatoriul dela Marila și alte realizări în diverse puncte ale țării.

Pentru campania de lucru care se deschide, guvernul a proectat să fixeze 8 șantiere de interes național unde să se desfășoare munca coordonată și voluntară a tineretului nostru.

In afară de aceasta, conducerea UTM a hotărît ca într'un interval de trei săptămâni (între 21 Februar și 15 Mart curent), utemiștii din fiecare județ să-și stabilească câte un obiectiv local de reconstrucție pe care să-l ducă la bun sfârșit.

In această organizare a muncii voluntare și în acest elan al tineretului e o conștiință nouă a datoriei față de societate; e germenul *omului nou* care se formează în țara noastră.

Astăzi UTM grupează 300.000 membri. Dar avem în țară peste 3 milioane de tineri proprii pentru munca în toate domeniile de activitate.

Intreg acest tineret trebue antrenat în acțiunea voluntară patriotică, pentru propășirea țării și făurirea unei vieți mai bune. Antrenul acesta va fi neîndoios îndeplinit de pilda și entuziasmul utemiștilor.

O întreagă generație se va încadra astfel în munca devotată pentru interesul obștesc și va bătători calea de viață nouă pentru generațiile următoare.

Așa se făurește *omul nou* al neamului nostru care va da o înfățișare cu totul nouă republicei populare românești.

C. R. G.

Gânduri albe despre neagra iarnă

— Părerile unui optimist. De vorbă cu Topor. — Speranțe... speranțe

de MIRCEA BANU

Farsa domnului Topor începe să fie gustată din ce în ce mai greu. Frigul coboară ca dolarul la bursa neagră și soarele îmbie cu câteva raze care încălzesc tot atât cât și o promisiune a planului Marshall.

Anotimpuri capricioase

Poporul a botezat strania anotimp în care ou înflorit ghioceii, toporașii și viorelele „anotimpul lui Topor". Zilele blânde cu mătișori de salcie legănați în vântul călduț al zilei, nu păreau că se vor mai sfârși vre'odată. Paltoanele înfrașeră la naftalină, căciulele la dulap și galoșii la rebut.

Dar d. Topor a neglijat capriciile, cele mai capricioase cucoane: Vremea.

Și a venit din nou iarna hidoasă, rece, cu degete ferbinți de ghiață cu plete de ger cu ochi cețoși.

La telefon cu d. Topor

— Allo institutul meteorologic? cu d. Topor vă rog!

— Nu se poate, face prezideri pentru mâine.

— Totuși vă rog, ceva important! Allo... Allo... domnul Topor?

— El e!

— Păi ce ne facem coane, cu frigul ăsta. Ne-ai nenorocit pe toți.

— Dar bine domnule ăsta e frig! Ce vorbești, nu sunt nici 30 sub zero!

— O fi cum spui dumneata, dar nu avem lemne de loc în magazie.

— Pune-ți mâna pe topor...

— Păi cam greu la telefon.

— Nu pe mine domnule. Ci pe cel din magazie.

Și vă duceți la pădure ca să...

— Știu „Pădurea și toporul" de Grigore Alexandrescu.

— Exact.

— Dar cu înghețul cum stăm?

— Păi cum vrei să stăm. Înghețată și scad prețurile, înghețată reacțiunea, înghețată apele când vorbește Ankara... E normal să fie înghețat...

— Are să fie mai cald?

— In Mai precis!

— Până atunci?

— Incalziț-vă cu buletinele mele meteorologice.

Pe stradă în ger

Când este ger bine, căpătam cu toții veleități de dansatori. Dacă nu ca Nijinski sau ca Serge Lifar sau Fred Astaire, tot batem și noi pământul cu tâlpile reci.

In Piață vânzătorii se fac covrig alegând tentativa încălzirei între „mălaiul cad 5 lei porția" sau o haraspincă de monopol.

Inamicul No. 1

Și pe acest ger s'a dezlănțuit o campanie teribilă împotriva unui animal declarat inamic public numărul 1, pe numele său românesc păduche, iar pe cel savant pediculus.

Echipe de studenți și studente înfruntând frigul au colindat satele și mahalalele pentru a-l nimici cu pudra albă, gaz și aburi fierbinți.

Stârpirea acestei insecte micuțe este un comandament pe care nici frigul cel mai teribil nu-l poate întrerupe. „Păduchele trebue scos din capul oamenilor" a spus cineva!

Tot de lemne e mai greu

Frigul n'ar fi mare lucru, dacă lemnele nu ar arde prea mult cu prețurile:

Carele de lemne care vin până la oraș sunt vândute cu sume care depășesc posibilitatea unei pungi mijocii.

Și de studenți e mai greu. După ce vor arde gardul proprietăresei, masa, scaunele, opera complecta a lui Ionel Teodoreanu, etajera și bufetul și vor rămâne tot în frig, nu va avea altceva de făcut decât... „să ardă gazul" de pomană pe stradă.

Trece și asta

Dar vorba cântecului: iarna-i hoț, vara-i aproape" va trece și asta. In curând zilele lui Topor vor clipi la soare din ochi căldușe și încinse cu buchețele de flori.

Amintirea iernii va fi doar un vis urât însoțit de câteva dureri.

Până atunci țineți-vă bine. Gestionați-vă că este cald și totul va fi bine.

Spuneți tare „îmi este cald" de 1000 de ori până ce... înghețați de frig.

Și să vă dau o veste bună. La școlile primare copiii au început să învețe cântecul: „Vine, vine primăvara!"

— O fi vre'un semn?

— Mai știi!

M. BANU

Deparazitarea

în cuprinsul orașului și județului continuă

Populația Iașului este rugată ca la controalele ce vor fi efectuate de echipele de depistare, cetățenii să prezinte cărțile de imobil.

Aceasta, pentru ca toți locatarii să poată fi controlați, evitându-se în acest fel orice omitere.

*

In cursul zilei de Miercuri, echipele de depistare și deparazitare au fost întărite în oraș cu 700 studenți puși la dispoziția comandamentului sanitar de U. N. S. R.

In județ au fost trimiși 166 studenți.

*

Cele 8 centre de colectare din județ, de care dispune Comandamentul Sanitar au fost prevăzute cu încă 20 paturi care vor fi puse la dispoziția bolnavilor.

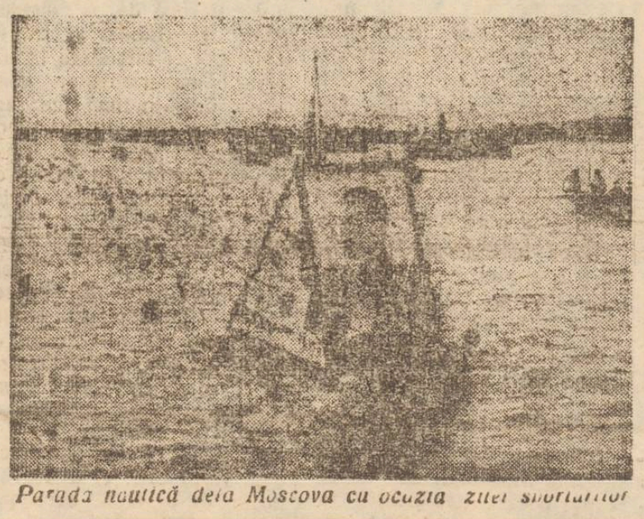

Parada nautică dela Moscova cu ocazia zilei sportivilor

Instituții din U. R. S. S.

Opera de Stat din Adzerbaijanul sovietic

Ce spun documentele

U. R. S. S.-ul a fost nevoit să-și construiască singur apărarea

și atacul împotriva fascismului creiat, înarmat, susținut și încurajat de imperialiști

Au vre-o autoritate morală imperialiștii să reproșeze guvernului sovietic faptul că din momentul ce-a epuizat toate căile de a ajunge la o înțelegere cu toți cei ce se simțeau amenințați de agresiunea fascistă a început să-și organizeze singură sistemul său de apărare? Nu au nici o autoritate morală, întrucât am văzut din toate documentele publicate că Marea Britanie și Franța susținute de Americani, nu numai că au sabotat orice inițiativă sovietică pentru organizarea păcei, dar au încurajat la acte ostile U.R.S.S.-ului toate statele și statuletele care urmau să fie înghițite de hitlerism.

Una din țările cele mai angajate de tagarul imperialist spre a-i baza de atac împotriva Uniunei Sovietelor era Finlanda. Conducatorii Finlandei erau în strânsă legătură cu hitleriștii și contactul statului major hitlerist stabilit în mod public în anul 1939 cu cel finlandez prin vizita în Finlanda a șefului marelui stat major hitlerist Abert, nu putea fi interpretat la Moscova altfel de cât ca un act de agresiune din partea guvernului finlandez. Totuși U.R.S.S.-ul a făcut propuneri de pace Finlandei, i-a propus pact de asistență mutuală respectându-i toate interesele legitime. Conducătorii Finlandei însă, reacționari înveterați și susținuți de inspiratorii lor din toate capitalele imperialismului mondial, nu numai că au respins toate ofertele de colaborare prietenească cu Uniunea Sovietelor, dar s'au dedat la provocari agresive la granița ruso-finlandeză. Oamenii obiectivi au apreciat atunci că imperialistul de la Paris, Londra și Berlin au împins Finlanda la război contra U.R.S.S.-ului cu titlu de încercare a puterii militare a popoarelor sovietice. Rezultatul a fost că granițele de apărare a Leningradului au fost împinse cu mult înainte, după cum fuseseră împinse și prin ocuparea teritoriilor bieloruse și ucrainiene din Polonia, Estoniei, Letoniei și Lituaniei, Basarabiei și Bucovinei.

Prezența trupelor sovietice pe aceste teritorii au creiat un adevărat front răsăritean contra hitlerismului și strategii imperialiști or care nu vedeau în Hitler o unealtă prea ascultătoare pentru dânșii au apreciat la justa sa valoare acest front.

Cel mai autentic reprezentant al acestor strategii d. Churchill care atunci era ministrul marinei de război a fost nevoit să declare că *„prezența armatelor ruseștl pe această linie este absolut necesară pentru securitatea Rusiei împotriva amenințării naziste... S'a creiat frontul răsăritean pe care Germania nazistă nu îndrăznește să-l atace. Când d. von Ribentrop a fost convocat la Moscova săptămâna trecută, aceasta s'a făcut cu scopul ca el să cunoască acest fapt și să recunoască că intențiilor naziste privitoare la statele baltice și la Ucraina trebuie să li se pună capăt".* Iată deci că cei mai înveterați imperialiști nu sunt de loc naivi și știu să aprecieze fie-

ILUCA MATEI

Continuare în pag. 2-a

Sportul pentru toți

Cine a vizionat filmul „Imnul tinereții" a putut admira înfățișarea vioae și optimistă a tineretului universitar și muncitoresc din Uniunea Sovietică. Societățile sportive sunt în țara vecină în număr enorm de mare. Importanța socială a acestora a crescut și locul lor în angrenajul statului modern este de prim rang.

Se pare că aceeași sănătoasă schimbare de mentalitate a adus-o și la noi regimul democrației populare.

Primele măsuri concrete au fost luate de Confederația Generală a Muncii care prin Consiliile Județene a dat impuls tuturor muncitorilor și slujbașilor sindicaliști, să formeze asociații sportive, pe lângă întreprinderile și instituțiile lor.

In afară de exercițiul fizic, sportul va deveni astfel și un exercițiu de formare și întărire a caracterului. Căci rațional practicat el presupune o armonică desvoltare a trupului, o îmbinare a frumosului, a plăcutului cu utilul. El înseamnă desvoltarea inițiativei și stimularea curajului. E un admirabil mijloc de încadrare în viața socială.

Desigur că acesta este sensul pe care fiecare îl atribuim noțiunii de sport spre deosebire de acela care a reușit să antreneze

SAVEL DAVICU

Continuare în pag. 3-a

Figuri de conducători sovietici

Sergo Ordjonikidze

(11 ani dela moartea sa)

Se împlinesc 11 ani din ziua când inima înflăcăratului patriot sovietic, Grigori Konștantinovici Ordjonikidze a încetat să mai bată.

Intreaga lui viață, Ordjonikidze și-a închinat-o cauzei lui Lenin-Stalin, luptei revoluționare a muncitorilor și țăranilor împotriva absolutismului țarist și a jugului burghezo-moșieresc, luptei pentru izbânda Marii Revoluții Socialiste din Octombrie, pentru organizarea victoriei Puterii sovietice în anii intervenției militare straine și a războiului civil, luptei pentru construcția socialismului în Țara Sovietelor.

Partidul, Lenin și Stalin îi încredințau lui Ordjonikidze, cărula milioane de oameni sovietici îi ziceau: „Sergo al nostru", posturile cele mai importante și de răspundere. Și mintea lui ageră, înfocata lui pasiune bolșevică, energia-i nesecată și extraordinarul său talent organizatoric conduceau totdeauna masele la victorie. Ordjonikidze trăește în toate acțiunile partidului bolșevic, în toate victoriile statului sovietic și ale Forțelor sale Armate.

Formarea lui Ordjonikidze ca membru marcant al partidului bolșevic, de care el și-a legat soarta încă dela vârsta de 17 ani, a fost influențată foarte mult de întâlnirea avută în 1906, la Tbilisi cu tovarășul Stalin, al cărui prieten, discipol și tovarăș de luptă, Ordjonikidze a rămas până la sfârșitul vieții lui.

In perioada activității sale dela Baku, Stalin a strâns în jurul său un puternic nucleu de bolșevici încercați. Printre aceștia era și Sergo Ordjonikidze, un neînfricat revoluționar încă din timpul ilegalității. In Martie 1907 el a intrat în comitetul partidului bolșevic din Baku, condus de tovarășul Stalin.

De o covârșitoare importanță pentru activitatea desfășurată de Ordjonikidze în ilegalitate a fost întâlnirea lui cu Lenin care a avut loc la Paris în 1910, unde Ordjonikidze sosise după evadarea lui din Siberia. Acolo el fusese exilat de guvernul țarist și condamnat să rămână până la sfârșitul zilelor sale.

Curând Ordjonikidze se întoarse în Rusia cu o însărcinare de mare răspundere ce-i fusese încredințată de Lenin și anume—de a participa la pregătirea conferinței partidului din întreaga Rusie. După ce a îndeplinit în mod strălucit această misiune a lui Lenin, Ordjonikidze a participat la a 6-a conferință a partidului care s'a ținut la Praga, și unde s'a hotărît existența independentă a partidului bolșevic. La aceeași conferință, Ordjonikidze a fost ales membru în Comitetul Central al partidului și a intrat în Biroul Comitetului Central pentru a conduce în frunte cu tovarășul Stalin munca revoluționară din Rusia.

Revoluția din Februarie l-a găsit pe Ordjonikidze în exil, de data aceasta în apropiere de Iacusk. Inchisorile și ocnele, în care el a petrecut în total 8 ani de zile, n'au reușit să frângă spiritul combativ al înflăcăratului luptător.

Intorcându-se din exil la Petrograd, Ordjonikidze s'a dedat cu trup și suflet muncii revoluționare. In urma propunerii lui Lenin el intră în comitetul din Petrograd al partidului bolșevic. Fiind cel mai apropiat tovarăș de luptă al lui Lenin și Stalin, Ordjonikidze a luat parte activă la victorioasa insurecție din Octombrie.

După triumful Puterii sovietice în Rusia, activitatea lui Ordjonikidze ia un excepțional avânt, devenind foarte

Continuare în pag. 2-a

— SPORT —

Textila Buhuşi, un adversar periculos

veleităţilor manifestate de Politehnica U. N. S. R.

Se team deplasează oaspeţii. 11-le Politehnicei. —Pronosticul nostru

Mâine, studenţii ieşeni joacă din nou „at home".

Un match cu multă galerie studenţească şi suficientă pasiune, care va tranşa o veche rivalitate între două centre importante unde soccerul are o priză destul de puternică în masse.

Textila Buhuşi, oaspele de mâine a oraşului nostru se prezintă cu o splendidă carte de vizită, care-i face numai cinste.

Într'adevăr textiliştii ocupa locul 6 în clasamentul general, totalizând nu mai puţin de 19 puncte, rezultatul a 8 victorii şi a 3 drawuri. Deşi au suferit câteva înfrângeri ce-i drept surprinzătoare, buhuşenii posedă o admirabilă echipă în care punctul forte îl constitue atacul.

El funcţionează după o anumită tac ică şi bineînţeles are o eficacitate maximă.

Dacă adăugăm la toate acestea şi faptul că întreg ansamblul ofensiv al Textilei este dotat cu viteză, start, mare mobilitate şi condiţii fizică excepţională, atunci putem con hide că teamul oaspe prezintă un ansamblu omogen şi technic, care este o garanţie anticipată a victoriei.

Studenţii manifestă un optimism robust

Şi încă foarte robust. Care-i oare explicaţia acestei stări de fapt? Iat-o: In toamna anului trecut, cei 2 rivali de mâine s'au întâlnit tot la Iaşi în cadrul „Cupei României".

După un match dramatic, cu prelungiri, ieşenii au înregistrat o victorie — cei drept la limită — care le-a ridicat mult moralul. Mâine, UNSR-işti doresc cu tot dinadinsul să reediteze figura din toamna lui 1947, ba chiar mai mult: *să învingă pe buhuşeni la scor.*

Jucătorii Textilei

Nu am greşit atunci când am precizat că oaspeţii beneficiază de un atac pe drept cuvânt debordant.

Să trecem în revistă cei 5 jucători cari formează cuplul înaintării: Covaci IV extrema dreaptă, „extrema cu ochelari" cum i se mai spune e un virtuos al balonului rotund. Deşi poartă ochelari, Covaci se remarcă printr'un joc de cap admirabil, un dribling scurt, care derutează pe adversar, dar mai ales printr'un sistem de pătrundere, cărula cu greu îi va putea face faţă Hoissan—Bonaţiu, joacă şi inter drept şi extrem drept, înlocuindu-l cu succes pe Covaci.

Aceliş jucător subtil şi bine inspirat. In centrul liniei de atac funcţiona până la începerea returului, faimosul Bundik.

După câte suntem informaţi el a fost achiziţionat de Ciocanul. In acest caz, cel mai indicat pentru acest post rămâne Cireş, care dealtfel a mai condus centul liniei de atac.

Interstâng va fi Szasz, iar extrem stâng inepuizabilul Savin, fratele lui Savin, dela CFR Iaşi. Este poate cel mai complect jucător al Textilei Buhuşi. Un excepţional produs atletic de o extraordinară potenţă fizică, Savin vă avea misiunea să se războiască cât mai des cu tehnicianul Iliuteanu.

Dar nici celelalte compartimente ale buhuşenilor nu sunt cu nimic mai inferioare, liniei de atac. Jucători verificaţi ca Eug. Munteanu, Pop, Băltz, Maier, etc. vor avea un cuvânt de spus la desfăşurarea acestui match.

11-le Politehnicei

Probabil va fi următorul: Alexandru, Iliuţeanu, Hoissan, Trofin, Porovici, Tudor, Petrescu, Gologan, Vâlvoiu, Raşină, Deak.

Pronosticul nostru:

Deşi un pronostic la un astfel de joc e hazardat, ne permitem totuşi a ne spune şi noi cuvântul; Fav. Politechnica U.N.S.R.

IONEL ŞTIRU

Echipa de ping-pong a Galaţilor soseşte în oraşul nostru

Peste câteva zile urmează să sosească în oraşul nostru, echipa de ping-pong campioană a Galaţilor, care va întâlni în match amical pe reprezentanţii Iaşului.

Medicina Comb. Dreptul-Ştiinţe, la woolley-ball

Azi la orele 16, are loc matchul de woolley-ball între Medicina şi Combinata Drept-Ştiinţe. Matchul se dispută în sala „Sport şi Muzică".

DL. MIHAIL NOVICOV, RESPONZABILUL CULTURAL AL UNIUNII SINDICATELOR DE ARTIŞTI SCRIITORI ŞI ZIARIŞTI VA VORBI DUMINECĂ 22 FEBR. DIMINEAŢA LA IAŞI despre:

„IN ŢARĂ NOUĂ, ARTĂ NOUĂ"

Macaby promovează elementele tinere în echipa de foot-ball

A. S. Macaby Iaşi se pregăteşte intens pentru campionatul districtual de foot ball.

Toţi jucătorii vor trebui să fie încadraţi în producţie

Printr'o circulară anterioară s'a anunţat că toţi jucătorii de foot-ball trebuesc încadraţi în producţie.

Constatându-se că unele grupări n'au respectat această dispoziţie, s'a dat un ultim termen până la 1 Martie, dată până la care toţi jucătorii sunt obligaţi a fi încadraţi.

In acest senz, conducătorii alb-albaştrilor intenţionează a promova o serie de tinere elemente în echipa primă. Astfel se preconizează introducerea lui Căruntu, Laufer şi Gold în echipa întâia.

Johny Weissman joacă centru half

la F. C. Internaţionalle din Viena

Johny Weissman, fost la „Macaby Iaşi", a trimis zilele acestea o scrisoare în care arată că a fost angajat la echipa de prima ligă din Austria, „F. C. Internaţionalle". J. Weissman joacă în postul de centru half.

Probleme teatrale

de MARIN IORDA

directorul Teatrului Naţional din Iaşi

(Reproducem mai jos o parte din conferinţa d-lui Marin Iorda directorul Teatrului Naţional ţinută cu ocazia Adunării lunare ce are loc regulat la Teatrul Naţional şi la care la parte întreg personalul teatrului).

Distribuţia este un factor esenţial pentru asigurarea succesului unui spectacol. Se pune întrebarea dacă distribuţia este o operaţie preliminară sau una de finisaj. Experienţa arată că este o operaţie de finisaj.

In vederea unui spectacol directorul de scenă trebue să studieze cu multă atenţie textul, tipologia şi profilul psihic şi fizic al eroilor.

Actorul este un element principal în crearea armonică a spectacolului modern progresist.

In această lumină spectacolul este rezultatul total al activităţii actorilor, pictorului scenograf, al elementelor tehnice şi al directorului de scenă.

De aceia distribuţia este asemănătoare montării unui motor după planurile inginerului care a conceput motorul. Responzabil pentru această operaţie este directorul de scenă.

Directorul de scenă trebue să lucreze cu elementele principale: actori, decor, (plantaţie, culoare, mobilier), cisterne, ecleraj, şi cu celelalte elemente cerute de text.

Trebue subliniat faptul că un director de scenă cu viziune progresistă va da unui spectacol altă alură decât un director de scenă burghez. Un actor burghez se va încadra cu greu în viziunea regisorală a unui director de scenă progresist căutând să fie în spectacol pe primul plan, reliefându-şi propria sa persoană şi căutând să eclipsese toate *celelalte elemente.*

Un regisor progresist atunci când pune o piesă în scenă trece mai întâi la informarea cât mai complectă asupra subiectului, desfăşurarea acţiunei, tipologiei şi pentru fixarea acţiunei în timp şi loc.

A alege dintr'un colectiv artistic actorul cel mai potrivit a face munca unui monteur care alege piesele motorului ţinând seama de forma şi duritatea lor. Numai studiind serios textul în colectiv actorul poate să dea indicaţii serioase directorului de scenă.

Tehniceşte aceasta este posibil, dacă actorul se documentează la fel ca şi directorul de scenă. Psihologiceşte lucrul ar fi mai greu, deoarece actorul are tendinţe acaparatoare, şi deobicei fiecare actor se vedea numai pe el în toate rolurile. De aceia directorul de scenă într'un spectacol progresist pune accentul mai ales pe idee şi pe totalitatea elementelor care o formează, înlăturând singularizările care duc la un vedetism nu la locul lui.

Dar în viaţa nouă a teatrului progresist directorul de scenă şi actorul îşi găsesc rosturi şi mai ales semnificaţii noi.

DIN LUMEA FILMELUI

Gina Nori

actriţa italiană socotită de criticii de specialitate urmaşa Alidei Valli apare în rolul principal din filmul „Mările Sudului".

„Căpitanul Boycott"

ultimul film al lui Stewart Granger a fost interzis în 4 state din U. S. A. din cauza scenelor sale tari cu fond social.

Louise Jouvet

masivul interpret al filmului francez, a terminat recent o nouă peliculă: „Şcoala femeilor" turnată după piesa lui Molière.

Un film aviatic

Ecranele româneşti vor prezenta în cursul acestei luni una din cele mai interesante realizări ale studiourilor din Leningrad.

Este vorba de un film închinat celebrului aviator Valerii Cicalov care a întreprins sborul fără escală: URSS-America pe la Polul Nord.

Trebue subliniat că scenariul n'a fost alcătuit după date imaginare ci a avut ca sursă de inspiraţie adevărata carieră a aviatorului a cărui soţie trăeşte şi azi în U. R. S. S.

Criza filmului

Studiourile şi casele de filme din Holiwood se află în plină criză din cauza neparticipării publicului la spectacolele cinematografice.

Anul acesta numărul spectatorilor în St. Unite a scăzut de la 95.000.000 la 79.000.000.

In Ungaria

au fost terminate recent 3 filme noi şi 3 filme documentare.

Ce spun documentele

(Continuare din pagina I-a)

care pas care se face pe marea tablă de şah a istoriei. Aceasta nu i-a împiedicat pe aceiaşi imperialişti să dezlănţuie un formidabil atac de opinie publică împotriva U. R.S.S.-ului atac care a culminat în toiul războiului rusofinandez cu organizări practice de corpuri expediţionare franceze şi engleze spre Murmansk şi Caucaz, livrări de armament, avioane şi muniţiuni Finlandei şi excluderea Uniunii Sovietelor din Liga Naţiunilor.

Iată-i dar pe aceşti domni care n'au fost în stare să apere cu un singur glonte Austria, Cehoslovacia, Polonia, Danemarca şi Norvegia, gata să dezlănţuie război furios împotriva Uniunii Sovietelor, pentru că şi-a permis să demonstreze că atunci când i se răspunde lui Hitler la atac prin atac acesta este nevoit să-şi piece capul. Căci ce altceva a fost împingerea frontierelor de apărare a Uniunii Sovietice cu atâtea sute de chilometri spre apus adică, în ceia ce considera Hitler ca bun câştigat din punctul de vedere al sferei sale de influenţă, câştigat atât de uşor la Munchen, decât un drastic avertisment prin care acesta era făcut atent că în răsărit există rezistenţă organizată, există apărare şi că la fiecare glonte se răspunde cu zece.

Mai târziu, s'a dovedit că crearea acestui front răsăritean a folosit desfăşurării războiului întrucât, el a scurtat durata lui cu cel puţin doi ani. Războiul ar fi durat până la 1947, întrucât rezistenţa aliaţilor ar fi trebuit să se facă pe linii mult mai îndepărtate în răsărit, ar fi făcut posibilă debarcarea hitleriştilor în Anglia, Egiptul şi Canalul de Suez ar fi căzut în mâinile hitleriştilor.

Dacă imperialiştii apuseni ar fi fost sinceri în calculele lor, ar fi tras concluzii cel puţin în cosul al XII-lea şi ar fi făcut chiar în preziua declarării ofensivei hitleriste în sore apus posibilă reluarea legăturilor cu URSS. Insă ei n'au fost sinceri şi rapiditatea cu care au făcut să capituleze Olanda, Belgia şi Franţa a demonstrat cât de nerăbdători sunt ca Hitler să înceapă războiul împotriva Uniunii Sovietelor. Visul lor s'a împlinit la 22 Iunie 1941. Hitler sprijinit de Italia, România, Ungaria şi Finlanda şi de toţi imperialiştii din ţările capitalate transformaţi în colaboraţionişti, a pornit „războiul sfânt" împotriva bolşevismului.

Truman era pe atunci membru al senatului american şi exprima dorinţa cea mai sălbatică a clasei pe care o reprezintă cu multă perseverenţă şi astăzi: *„Dacă vom vedea că Germania câştigă trebuie să ajutăm Rusia. Dacă Rusia începe să câştige trebuie să ajutăm Germania şi astfel să-i lăsăm să se ucidă în număr cât mai mare..."*

Linia de conduită trasată atunci de Truman cu atâta cinism, trebuia să antreneze Europa şi pe Europeni într'un asemenea carnagiu şi orgie de distrugeri, încât orice posibilitate de refacere fără „ajutorul american" să fie imposibil. Această linie a fost respectată cu multă sfinţenie de către statele majore americane şi engleze, atunci când a fost nevoie să se creieze cel de al doilea front. Şi poate că scopul enunţat ar fi fost etern dacă n'ar fi existat strategia stalinistă. Apărarea şi atacul stalinist au salvat Europa de la distrugerea ireparabilă şi de la completa ei înfeudare la interesele imperialiştilor americani. Căci în timp ce armatele sovietice dădeau lovituri după lovituri fascismului cotropitor, în timp ce cuiburile patriotice de rezistenţă luptau cu sacrificii formidabile în toate ţările cotropite de hitlerişti, Allein Dulles pregătea înţelegerea cu Germania hitleristă. *Dulles aranja Europa în calitate de reprezentant al imperialismului american mult mai concret de cât Chamberlain la München. Germania trebuia să devie o mare federaţie de state după modelul Statelor Unite, cu o confederaţie balcanică vasală şi industriei germane la care şi Allain Dulles împreună cu cele câteva formaţii de celebrii rechini financiari americani erau cointeresaţi urma să i se recunoască dreptul la preponderenţă în Europa.*

Era un început de pace separată cu Hitler cela ce trata acest imperialist, era încă o încercare de a-l salva pe Hitler de la soarta pe care i-o pecetluiseră armatele sovietice.

Când există documente care relevă asemenea acte de felonie, cum poate fi calificată acuzaţia falşificatorilor istoriei că URSS-ul a dovedit lipsă de sinceritate atunci când văzându-se izolată şi-a organizat securitatea şi apărarea aşa cum l-au permis împrejurările şi posibilităţile?

Uniunea Sovietică a încheiat pact de neagresiune cu Hitler, d. Mololov a fost la Berlin şi la Moscova a fost însărcinatul de afaceri al nemţilor.

Cu toate acestea în nici o împrejurare U.R.S.S-ul nu şi-a pierdut superioritatea de forţa sa morală de a vorbi în numele păcii aşa după cum nici în 1918 prin Brest-Litovsk revoluţia bolşevică nu a capitulat în faţa militarismului prusac. Tratând cu Italia U.R.S.S-ul nu a trădat nici un aliat pentru că nu avea aliaţi, în schimb şi-a asigurat victoria viitoare împotriva celui ce-a fost creiat, înarmat, susţinut şi încurajat să atace popoarele de muncitori şi ţărani care erau în cursul construirii celui mai ideal sistem de convieţuire între oameni.

A. R. L. U. S.

Asociaţia Română pt. strîngerea leg. cu U.R.S.S.
SECŢIA MILITARĂ IAŞI
Organizează în ziua de **23 Februarie 1948** orele **16.30** în sala **TEATRULUI NAŢIONAL**

un festival

pentru sărbătorirea zilei de naştere a Armatei Sovietice cu următorul program:

PARTEA I-a:

Conferinţa d-lui Maior Iliescu Napoleon cu subiectul

«De ziua Armatei Sovietice»

PARTEA II-a

Un program artistic-cultural cu concursul grupării artistice a Liceului Militar Iaşi, Filarmonica „Moldova" şi muzica Regimentului 8 Grăniceri

INTRAREA LIBERĂ

Sergo Ordjonikidze

(Continuare din pag. 2-a)

mul tilaterală.

Ca şi înainte, partidul îi încredinţează sarcini de mare răspundere, de importanţă vitală pentru ţară. La începutul anului 1918, Ordjonikidze a fost numit Comisar extraordinar al Sudului Rusiei.

In vremurile de grea cumpănă prin care tânăra republică a avut de trecut în anii intervenţiei armate străine şi a războiului civil, Ordjonikidze a fost totdeauna în prima linie a frontului. In această perioadă el a condus apărarea Ucrainei împotriva cotropitorilor germani, a participat sub conducerea tovarăşului Stalin la apărarea eroică a Ţarisnului în 1918, a concentrat forţele revoluţiei în Caucazul de Nord şi a organizat armata 11-a. Lenin a apreciat foarte mult aptitudinile militare ale lui Ordjonikidze.

O importanţă deosebită prezintă rolul pe care l-a avut Ordjonikidze în instaurarea Puterii sovietice în Caucazul de Nord.

Timp de câţiva ani de-arândul în condiţiile grave din Transcaucazia multinaţională Ordjonikidze a muncit cu succes la consolidarea Puterii sovietice.

In 1926 Ordjonikidze este ales preşedintele Comisiei centrale de control, e numit Comisar al Poporului, la Inspecţia muncitorească ţărănească şi totodată locţiitor al preşedintelui Consiliului Comisarilor Poporului al U. R. S. S.

In 1930 el este numit preşedinte al Consiliului Superior al Economiei naţionale a U. R. S. S. şi ales membru în Biroul Politic al Comitetului Central al Partidului Comunist (bolşevic) din Uniunea Sovietică.

Ultimii 7 ani ai vieţii şi activităţii lui Ordjonikidze sant o încununare a drumului măreţ parcurs de acest credincios fiu al partidului bolşevic, de acest minunat patriot al Ţării Sovietelor.

Genialul plan stalinist de industrializare a U. R. S. S. prevedea transformarea Uniunii Sovietice dintr'o ţară agrară într'una industrială, prevedea crearea unui întreg şir de noui ramuri industriale necunoscute până atunci în Rusia. In această perioadă, excepţionalele calităţi de organizator şi conducător de mase ale lui Ordjonikidze s'au afirmat în toată strălucirea lor.

Energia lui clocotitoare, sinceritatea şi perseverenţa bolşevică au găsit prilejul de a se manifesta din plin. Exigenţa faţă de oameni era împletită la el cu grija stalinistă pentru om, cu o dragoste adâncă şi simplitate tovărăşească.

In fruntea armatei de milioane de oameni ai muncii, Ordjonikidze lua cu asalt şi cucerea cele mai puternice fortăreţe pe frontul luptei pentru industrializarea ţării. El a luptat cu perseverenţă şi succes pentru construirea şi însuşirea tehnicei moderne pentru formarea noilor cadre necesare industriei grele acordând sprijin puternic mişcării stahanoviste.

Ordjonikidze se convingea la faţa locului de mersul rapid al construcţiei giganţilor industriei sovietice şi însufleţea muncitorii, inginerii şi tehnicienii la noui succese în muncă întru gloria Patriei lor socialiste.

Ordjonikidze acorda o mare atenţie ramurilor de importanţă hotărâtoare pentru industria grea cum sunt metalurgia şi construcţia de maşini. Nu întâmplător el a fost numit primul metalurgist al Ţarii Sovietelor.

Mulţumită lui metalurgia sovietică a făcut progrese uriaşe; iar în uzinele de construcţii de maşini din ţară s'a putut fabrica orice maşină. Acest fapt a jucat un rol capital în înzestrarea Armatei Sovietice cu maşini de război puternice.

Uzinele de tractoare din Stalingrad şi Harcov, Dneprostroiul, combinalele metalurgice din Magnitogorsk, şi Kuznetk, uzinele de construcţii de maşini din Ural şi Kramatorsk, uzinele de automobile din Moscova şi Gorki şi alte canstrucţii măreţe ale planurilor cincinale staliniste au fost ridicate sub conducerea directă a lui Ordjonikidze. Până în ultima clipă a vieţii sale, el a fost la postul de luptă pe care ţara i l-a încredinţat.

Niciodată nu se va şterge din inimile milioanelor de oameni sovietici imaginea lui Ordjonikidze, luptător înflăcărat pentru cauza partidului lui Lenin-Stalin, pentru cauza comunismului.

A. ORLOV'

DOCTOR
S. A. DAVID
Boli interne
şi de copii, boli de femei
Venerice, Sifilis
Blenoragia, vindecă radical în 9 ore (Penicilina)
Iaşi, str. Costache Negri 5 (colţ Elena Doamna)
Cons. 8—12 dim. şi 2—9 seara

SE CAUTA
zilnic funcţionari şi funcţionare. Deci atât Dvs. cât şi copii Dvs., pot învăţa în foarte scurt timp şi convenabil fie DACTILOGRAFIA (maşina de scris), fie STENOGRAFIA, CONTABILITATEA CORESPONDENŢA, LUCRARI DE BIROU sau LIMBI STRAINE, ca Engleza, Rusa, Franceza, Germana.
Se eliberează DIPLOMĂ.
Se scrie, se copiază şi se TRADUCE orice acte, corespondenţă, literatură, etc. în şi din toate limbile.
Se multiplică CURSURI pentru d-nii STUDENŢI în ori câte exemplare la o maşină specială de multiplicat.
Inscrierea la orice oră din zi la: ŞCOALA DE STENODACTILOGRAFIE din strada MUZELOR Nr. 9 (vis-a-vis de Liceul Oltea Doamna).

Filmul tinerilor
IMNUL TINERETEI

Mari fraude în dauna Statului

descoperite de controlul economic din Vaslui

Două mari afaceri în dauna Statului au fost descoperite zilele trecute de către Serviciul Județean de Control Economic din Vaslui.

Fraudele sunt în legătură cu 3 vagoane de ciment destinate de către Ministerul Industriei și Comerț reparării dispensarelor și spitalelor din județul nostru.

Faptele s'au petrecut astfel.

Pentru repararea dispensarelor și spitalului din orașul și județul Vaslui, era necesar circa 3.000 kg. ciment. Aceasta a oferit d-rului Emil Pavel, fost medic primar al județului și complicilor săi Dumitru Georgescu, fost șef de birou la Serviciul Sanitar Vaslui și Hascal Goldștein, comerciant din Vaslui, prilejul unei afaceri „grase"!

In bună înțelegere cu complicii săi, d-rul Pavel a cerut Ministerului aprobarea a 10.000 kg. de ciment, pentru reparațiile sus amintite, pe când el nu avea nevoie atunci în realitate, decât de 500 kg. Ministerul a aprobat 5.000 kg.

La sosirea cimentului în gara Vaslui, acesta a fost ridicat, pe baza unei delegații fictive,—semnate de dr. Pavel și neînregistrată în registrele Serviciului,— de către comerciantul Hascal Goldștein, care l-a transportat la el acasă, unde l-a vândut cu preț de speculă la „negru", fără a elibera bonuri sau facturi și fără a avea firmă înregistrată în registrul comerțului.

Făcându-se cercetări, s'a descoperit în arhiva Serviciului Județean Sanitar, o altă factură dosită printre acte și neînregistrată, prin care Serviciul Sanitar Vaslui primise cantitatea de 20.000 kg. ciment, cantitate ce fusese la fel repartizată de către Minister reparării spitalelor și dispensarelor, dar care prin „cinstea" lui D-tru Georgescu, a luat în același mod, drumul comerțului „negru".

Pegubele aduse Statului și populației locale sunt importante.

Ținând seamă întru cele de mai sus, Serviciul Județean de Control Economic a deferit justiției pe dr. Ermil Pavel, D tru Geo g escu și Pascal Goldstein pentru falș în acte publice, speculă și sabotaj economic.

Venind spre judecare primul caz, Instanța de Sabotaj Vaslui, prin sentința din 7 Feb. crt, l-a condamnat pe dr. Ermil Pavel la 5 luni, iar pe comerciantul Hascal Goldstein la 3 luni închisoare corecțională. S. F.

Informații

— ACTIVITATEA CRUCII ROȘII. In cursul zilei de 18 Februarie, o nouă infirmerie a Crucii Roșii prevăzută cu 50 paturi a fost deplasată în Județ.

Din personalul care deservește această infirmerie fac parte 8 studenți în medicină, 10 elevi dela școala de agenți sanitari și 4 surori de Cruce Roșie.

— ACORDAREA GRADAȚIEI DE MERIT. — Următorii învățători titulari din jud. Iași le-au fost acordate gradația de merit:

Afrăsinei Niculae înv. com. Totoești, Conatu Const. înv. com. Prisăcani, Chiriac C-tin înv. com. Prisăcani, Manoliu Vanda înv. Iași șc. Nr. 1 fete și Pieptu Octavian înv. com. Grajduri.

— FUNCȚIONARĂ PUSĂ IN DISPONIBILITATE. Prin decizie ministerială, d-na Genoveva Padureț, împegată la Curtea de Apel Iași, secția III, este pusă în disponibilitate, pentru lipsă nemotivată dela serviciu, mai mult de 15 zile consecutiv.

— Festivalul artistic-cultural urmat de dans ce trebuia să aibă loc în 21 Februarie în sala „Scala" se amână pentru Sâmbătă 28 Februarie a. c.

RAȘELA LUPOVICI
NAFTULE WECHSLER
invită rudele, prietenii și cunoscuții la cununia lor religioasă, care va avea loc Duminică 22 Februarie 1948 ora 3 fix la sinagoga Cahane, str. Ștefan cel Mare. Aceasta ține loc oricărei alte invitațiuni.

Sute de mii de tineri iau parte la reconstrucția țării

Cu prilejul împlinirii unui an dela înființarea Uniunii Tineretului Muncitoresc a avut loc la București o importantă conferință la care au fost invitați reprezentanții presei române și străine.

D. Gheorghe Florescu, secretarul general al U. T. M.-ului, a făcut o amplă și documentată expunere asupra rodnicei activități dintr'un an de zile.

Tineretul încadrat în această organizație a contribuit printr'un splendid efort de muncă voluntară la realizarea unor importante lucrări de folos obștesc. Astfel în decursul a 3319572 ore de muncă au fost construite 11 km. de cale ferată și zeci de mii de tone de cărbuni au fost extrase.

Peste 300000 de membrii activi în afara de alte sute de mii de tineri neîncadrați încă, sunt antrenați în lupta de reconstrucție a țării.

Acțiunea plină de bravură a brigăzilor de voluntari U. T. M. dela Agnita Botorca, Ceanul Mare-Cluj, Craiova și Mariia, este un elocvent exemplu.

In continuare d. Gh. Florescu a scos în evidență aportul ziarului organizației, „Tânărul Muncitor" care a ajuns la un tiraj de peste 200.000 exemplare.

La împlinirea unui an de existență, Uniunea Tineretului Muncitoresc, înțelege ca în același spirit de luptă și muncă, să sărbătorească această dată printr'o campanie la care tineretul țării își va pune forțele.

„Ne așteaptă măreața misiune de a clădi o țară pe alte temelii — a încheiat d. Gh. Florescu interesantele sale declarații.

Palatul de Justiție

Șase luni închisoare

fiindcă a tăiat vite fără autorizație

Alte condamnări pronunțate de Instanța locală de sabotaj

Instanța de sabotaj de pe lângă Tribunalul local, în completul d-lor magistrați I. Segall președinte, Th. Petruc asesor, M. Serion procuror și A. Pietraru grefier. a pronunțat eri, următoarele condamnări:

— Iosif David, proprietarul fabricii de mezeluri „Agramul" din comuna Holboca (Iași) a fost condamnat la 6 luni închisoare, fiindcă a tăiat vite fără a avea autorizația legală.

Intr'un grajd s'a găsit 5 vite fără ea Iosif David să aibe pentru ele bilete de proprietate.

— Ion Gâitan din str. Păcurari Nr. 89 a fost osândit la 3 luni închisoare fiindcă a transportat carne fără autorizație.

— Ion Tofan din Rădăuți a fost condamnat la 10 mii lei amendă fiindcă a transportat un vagon lemne fără a avea autorizație de transport.

— Nistor Alexandru din com. Țigănași (Iași) a fost condamnat la una lună închisoare pentrucă a vândut pâine la preț de speculă,

— Leon Biber din str. Lascar Catargi a fost osândit la plata sumei de 4000 lei amendă pentrucă avea 300 kg. săpun fără a justifica proveniența.

Deținere de arme și degradare

Cu prilejul unei percheziții domiciliare efectuate în anul 1946 la comerciantul ieșan A. Nachmanovici din str. Max Wexler 19 s'au găsit arme și munițiuni.

Actele și corpurile delicte au fost distruse de chestorul din acea vreme, Ion Vâlcu, — în scop de a salva pe Nachmanovici.

Parchetul a deschis rechizitor împotriva lui Nachmanovici pentru deținere de arme și împotriva lui Ion Vâlcu pentru degradare.

Trimiși în judecată pentru tâlhărie

Dl. prim-procuror a trimis în judecată pentru tâlhărie pe Florea și Ilie Pristopan din Cartierul Catolic, Corneliu Paulescu și N. Rotaru din Șoseaua Națională care furau cereale, lemne, cherestea, cărbuni și alte obiecte de valoare din vagoanele C.F.R. garate în stația Păcurari triaj.

Deasemeni ei atacau și jefuiau călători ce treceau spre Șoseaua Păcurari.

CEL MAI FRUMOS FILM IN TECHNICOLOR
IMNUL TINERETEI

Comunicat privitor la întreprinderile ce au salariați supuși străini

Inspectoratul Reg. al Muncii Iași, face cunoscut întreprinderilor și patronilor care au angajați supuși străini, cu termen de ședere în țară până la 31 Decembrie 1947, și care au livrete de exercitarea profesiei ca salariat, că potrivit ordinului Ministerului Muncii Nr. 3940 | 948, li s'au prelungit din oficiu, până la Octombrie 1848, termenul de ședere în țara.

In ceea ce privește salariații angajați în întreprinderi acestea sunt obligate, a depune de urgență la Ad-ția Financiară respectiv, Casa de Depuneri și Consemnațiuni taxa la Fondul Muncii, la art. 14.09, pe timpul dela 31 Decembrie 1947, până la 1 Octombrie 1948 după cum urmează:

1. Lei 7.500, pentru personalul administrativ superior.

2. Lei 3.750 pentru personalul administrativ inferior și tehnic inferior sau asimilat acestuia.

3. Lei 1500 pentru lucrători calificați sau asimilați acestora.

4. Lei 750 pentru lucrătorii necalificați sau asimilați acestora.

Recipisele, împreună cu livretele de exercitarea profesiei se vor depune la Inspectoratul Muncii, pentru a se menționa suma plătită.

Se atrage atențiunea că supușii străini, care au alte termene decât 31 Decembrie 1947, vor înainta livretele de exercitarea profesiei, fie prin Inspectoratul Muncii, fie direct Ministerului pentru rezolvare.

Patronii și întreprinderile care nu vor achita taxele prevăzute mai sus, vor fi sancționați, conform legii pentru protegurea muncii indigene.

Conferințe

ținute la partidul Național Popular, org. Iași

Săptămâna trecută d. prof. Vasile Harea, a vorbit în cadrul P. N. P. despre: „Principiile fundamentale ale literaturii sovietice".

Marți 17 Febr. a avut loc conferința d-lui av. C. Șuvei, despre „Partide democrate, partide istorice".

Marți 17 Febr. a avut loc constituirea secției meseriași.

Din partea județenei au participat d-nii: St. Vatmanu secretar g-ral adj. și Aurel I. Loghin.

S'au ales președintele în persoana d-lui: Șerbănescu M. și secretar d-l. Gh. Ciornei.

Miercuri 18 Febr. s'au vizitat sectorul de către dl. conf. univ. D. Ciurea președintele S.P.D. și Aurel I. Loghin, secretar S.P.D.

La Sect. V Tătărași dl. conf. univ. D. Ciurea a vorbit despre: „P.N.P. față de noile reforme sociale.

Joi 19 Febr. a avut loc ședința săptămânală a „Grupării avocaților". A vorbit dl. av. Adr. Ventonică despre: „Noile modificări ale codului de procedură penală.

A prezidat dl. av. I. Gr. Dimoftache președintele Grupării.

Joi 18 Febr. a avut loc ședința de lucru a Comitetului local, cu președinții și directorii de sectoare.

A prezitat dl. av. univ. Hatman Ș. secretar g-ral adj.

S'au primit rapoarte, s'au făcut critici și s'a stabilit un nou program de lucru pentru săptămâna viitoare.

Tot în această zi a avut loc o ședință a secției tineretului universitar.

Dl. P. Todicescu, a vorbit despre justiția în URSS.

S'a procedat apoi la alcătuirea unei brigăzi de 70 de studenți care să meargă Duminică la deparazitare.

Direcțiunea Filarmonicei Moldova anunță publicul că începutul concertelor va fi în fiecare Duminică la ora 11 fix.

Ușile vor fi închise cu 5 minute înainte de pauză iar accesul întârziaților nu va fi permis decât la pauză.

Pentru a preveni întârzierile publicul este rugat a cumpăra din timp bilete la agenția Barasch din str. Lăpușneanu.

DE VÂNZARE
Una trăsură de doi cai, în perfectă stare.
A se adresa la farmacia dr. Beceanu.

DE VÂNZARE de ocazie una pereche pantofi negri, Nr. 36, de damă. Adresați la ziar, str. Ștefan cel Mare Nr. 50.

Administrația ziarelor
Lupta Moldovei
și
OPINIA
s'a mutat în
Str. Ștefan cel Mare 50
Orice anunțuri, reclame și publicațiuni, se primesc la unul sediu din
Str. Ștefan cel Mare 50

Imnul Tineretei

Sportul pentru toți

(Urmare din pag. 1-a)

o fracțiune din ce în ce mai importantă a tineretului în acea mișcare care numai sportivă nu poate fi numită și al cărui apogeu pare să-l fi atins monstrele organizări dela „Madison Square Garden" sau „Iankee Stadium" unde pentru echivalentul unei sume de bani, care se multiplică vertiginos pe măsură ce se apropie ora spectacolului, pașnicul cetățean american capătă „privilegiul" de a asista la matchuri „oranjat" de către impresarii manifestațiunilor sportive de peste ocean.

Azi când toate straturile sociale sunt chemate la o viață din ce în ce mai activă, când vrem să înlăturăm dintre noi zăgazurile care despart diferitele categorii de cetățeni, e firesc să luăm inițiativa de a capta și a educa energiile fizice ale maselor.

Sportul e într'adevăr un excelent mijloc de educație. Deaceea el trebuie să fie practicat de cât mai mulți și cât mai bine.

Filmul grației desăvârșite
Imnul Tineretei
inTechnicolor

C.D.P. pregătește cel mai frumos bal în folosul căminului de ucenici
festival artistic, concert, dans, veselie
în curând

JULES BERRY
CLAUDE DAUPHIN
SAMSOM FAINSILBER
SUZI CARRIER
în
IRONIA DESTINULUI
UN FILM NOU
PREMIERA
LUNI LA CAPITOL

Filarmonica de Stat „Moldova"
SALA TEATRULUI NAȚIONAL
Duminică 22 Febr. a.c. ora 11 a. m. precis
AL 14-lea CONCERT SIMFONIC
Dirijor: Prof. Achim Stoia
PROGRAM
1. BERLIOZ Uvertura la Carnavalul Romas
2. SCHUMANN Simfonia 4-a
3. ACHIM STOIA Jocuri din Ardeal (In primă audiție)
4. CEAICOVSKI Suita Casse Noisette
Prezentarea programului prof. C. Georgescu
Biletele la Ag. Barasch. Prețul loc.: lei 80, 60, 50, 40
Intrarea publicului după începerea concertului este strict interzisă

ASTĂZI
Grandioasa realizare sovietică
IN TECHNICOLOR
Imnul Tineretei
La Capitol

IEȘENI
VIZITAȚI EXPOZIȚIA
„CUM VEDE TINERETUL DIN IAȘI CAMPANIA ANTIEXANTEMATICĂ"
deschisă de sindicatul sanitar în sala UTM

AZI — PREMIERA — A 2-a EPOCA (ULTIMA)
La Trianon
REEDITAREA UNEI REALIZĂRI EPOCALE...
A 2-a EPOCA (ULTIMA)
COSETTA
MIZERABILII
NEMURITOAREA CAPODOPERA A LUI VICTOR HUGO
cu HARRY BAUR
CHARLES VANEL
Marguerite MORENO

ULTIMA ORA

U. R. S. S. a ratificat tratatul cu România

MOSCOVA 2 — „Tass" transmite :

La 19 Februarie 1948 Prezidiumul Sovietului Suprem al URSS a ratificat tratatul de prietenie colaborare şi asistenţă mutuală între Uniunea Republicelor Socialiste Sovietice şi Republica Populară Română încheiat la Moscova la 4 Februarie 1948.

Noi înaintări în armată

BUC. 21 — Ministerul Apărării Naţionale a dispus înălţarea în grad a unui important număr de aspiranţi şi elevi din Institutul Medico-Militar.

Avansările se fac pe data de 12 Februarie a. c., cu vechimea arătată pentru fiecare militar.

Deasemeni, un număr de subofiţeri invalizi şi accidentaţi de război din armata de uscat, trecuţi în gradul disponibil, au fost înaintaţi în grad.

Tabelele cu aceste avansări au apărut în „Glasul Armatei" de azi.

Întocmirea unui plan general de lucrări pentru anul în curs

BUC. 1.— Ministerul Afacerilor Interne, a trimis tuturor administraţiilor comunale, o circulară prin care le cere ca până la 1 Martie a. c. să întocmească planul general de lucrări pe cari vor trebui să le execute în cursul acestui an.

In ordinul trimis ministerul cere ca să se facă cunoscut ce anume lucrări sunt necesare pentru bunul mers al administraţiilor după importanţa lor din punct de vedere al economieiegeneral şi al sănătăţii publice.

In acelaş timp, se va arăta ce materiale sunt necesare pentru aceste lucrări şi care există în depozitele unităţilor administrative.

Imediat după verificarea lor de către organele tehnice ale Ministerului de Interne, care va aprecia utilitatea lor, se vor lua măsurile necesare pentru executarea lor, dela 1 Aprilie, când intră în vigoare noul buget pe anul 1948-1949.

Noul acord economic româno-sovietic

BUC. 21—D. Vasile Luca a convocat o conferinţă de presă anunţând perfectarea unor acorduri economice româno - sovietice în cursul tratativelor duse la Moscova.

Potrivit acordului, România va importa mărfuri de primă necesitate pentru industriile noastre, utilaj agricol, 3000 vagoane seminţe de grâu din cea mai bună calitate pentru campania agricolă de primăvară, grâu care va fi rambursat cu porumb, etc. şi se va exporta deasemeni pe o scară mai largă.

S'a semnat şi un protocol la acordul de colaborare din 1945 prin care România va capata sprijin technic şi instrumentele necesare pentru valorificarea bogăţiilor şi desvoltarea industriei naţionale.

America îşi restrânge exportul

LONDRA 21.— Guvernul american a hotărât reducerea exportului de fier şi derivatele lui în Anglia. Aceasta este o nouă lovitură dată industriilor britanice de către trusturile americane.

Un interesant concurs organizat de U. N. S. R.

Secţia Culturală din Centrul Universitar Iaşi (UNSR) face cunoscut tuturor că se instituie un concurs cu premii, pentru următoarele producţii originale :

1. O revistă cu nota dominată studenţească, în 2 acte, minimum 20 tablouri, cu durata de o oră şi 45 minute : premiul : 5000 lei.

2. O piesă de teatru (comedie), de preferat cu subiect din viaţa studenţească, în 2-3 acte, maximum 5 tablouri, durata o oră şi 45 minute. Poate fi şi comedie muzicala. Premiul : 8000 lei.

Indicaţiile date nu trebue înţelese în mod rigid.

Manuscrisele (de preferat bătute la maşină), vor fi înaintate într'un plic închis, cu „Motto" şi un alt plic închis cu acelaş „Motto", se va indica numele concurentului.

Lucrările vor fi prezentate până în ziua de 20 III 1948, pentru revistă şi 5 IV 1948, pentru comedie, la sediul U. N. S. R. Secţia Culturală, între orele 19 şi 20.

La acest concurs poate lua parte oricine. Jurul va fi format din personalităţi marcante ale vieţii culturale ieşene.

Orice informaţii suplimentare, se pot lua la Secretariatul Secţiei Culturale U. N. S. R.

Secretar General
Mihailescu

Filmul graţiei desăvârşite

Imnul Tineretei

Apel către tineret pentru reclădirea patriei prin muncă voluntară

Uniunea tineretului muncitoresc a lansat un apel către întreg tineretul ţării, prin care — între altele — se de următorul îndemn înălţător :

Să pornim la munca de reconstrucţie a Patriei noastre!

Cu avântul şi entuziasmul care clocoteşte în inimile noastre să rostogolim stâncile munţilor din Maramureş! Să construim calea Sălva Vişeu !

Să sfredelim Munţii Parângului şi să construim calea ferată Bumbeşti-Livezeni pe care să se scurgă în cuptoarele fabricilor cărbunii necesari producţiei noastre !

Să secăm apele din Lunca Prutului şi să dăruim ţării noastre noui terenuri roditoare pentru agricultură.

Prin munca voluntară a zecilor de mii de tineri din Bucureşti să facem Capitala Republicii noastru mai frumoasă, mai mândră, mai falnică !

Incadraţi în Federaţia Naţională a Tineretului Democrat din România, să creem uriaşe şantiere de muncă voluntară. Să fie brazdată Republica noastră Populară de sute şi sute de brigăzi de tineret pornit în marş pentru refacerea şi întărirea Patriei noastre.

Fabricile şi ogoarele, minele şi universităţile, şcolile şi cazărmile, să răsune de viaţă nouă clocotitoare a tineretului în marşul său victorios.

Prin munca noastră, a tuturora să reclădim şi să înălţăm Patria noastră scumpă— Republica noastră Populară ! Să fim gata s'o apărăm împotriva tuturor duşmanilor de oriunde ar veni !

Viitorul este în mâinile noastre ! Să ştim să ni-l clădim.

Sub conducerea Partidului Muncitoresc Român să pornim la muncă şi luptă pentru viitorul nostru fericit, pentru Republica Populară, pentru poporul nostru muncitor.

Anglia împotriva trimiterei unei forţe internaţionale în Palestina

LONDRA 21. — Revista „Tribune" publică un articol în care se arată că Anglia manevrează în culise pentru a împiedica, pe bază unei înţelegeri anglo-americane, trimiterea unei forţe internaţionale în Palestina pentru a împiedica astfel planul de împărţire.

Citiţi „OPINIA"

Importăm cauciuc din Siria

BUCUREŞTI 21.— In urma unui acord cu Siria, vom importa 150 tone de cauciuc necesare industriei noastre.

CEL MAI FRUMOS FILM IN TECHNICOLOR

IMNUL TINERETEI

Tabelul asesorilor populari la instanţele judecătoreşti din Iaşi ieşiţi la sorţi pentru perioada 1 Martie--1 Iunie 1948

Următorii asesori populari au ieşit la sorţi pentru perioada 1 Martie până la 1 Iunie 1948.

Curtea de Apel Iaşi : Sofronescu Titu muncitor, Rotlich Filip profesor, Cizar Gheorghe muncitor ; iar asesori supleanţi : Constantin Diaconu, Ghidace Hilm, Petre Gheorghe muncitori, Buteag Laurenţiu funcţionar, David Gheorghe şi Znarandache Const. muncitor.

Parchetul Tribunalului Iaşi: Dimoschin Ştefan şi Mendel Iţic muncitor ; iar asesori supleanţi : Bolan Nicolae, Bulgu Petru, Hoţman Burăh şi Alexoaie Ioan muncitori.

Tribunalul Iaşi secţia I-a corecţională : Cires Natalia, funcţionară, Carol Aron, Cobinu Nicolae, Constantinescu Emil, meseriaşi ; iar asesori supleanţi : Sebastian Alexandru meseriaş, Briora Sofia profesoară, Ciadorof Gh. Popescu Antoneta muncitori, Dumitrescu Gheorghe, meseriaş, Berhoi Iacob, Georgescu Mihai, Guriţă Mihai muncitori.

Tribunalul Iaşi. secţia corecţională : Albescu Ioan, Scepelar Necolae, Pricop Radu Strul Iţic muncitor ; in asesori-supleanţi : Pânzaru Gheorghe, Berneagă Ioan, Aizikovici Lucia, Postulache Dumitru, Popovici Profira, Agrigoroaie Leon; Silberman Saul, Pisio Dumitru, muncitori.

Centrul Judecătoria I Urban-Iaşi : Albastreiu Ştefan, Scafaru Ion muncitori ; asesori — supleanţi : Sfetcan Const. ; Popescu Petre, Sârbu Dumitru şi Baiunt Marin muncitori.

Centrul Judecătoria II Urban-Iaşi : Cracanu Const., Popescu Neculae muncitori, asesori—supleanţi : Bidanici Maria, Tudor P. Tudor, Negru Const., Urbaşu Elena muncitori.

Centrul Judecătoria I Mixtă: Mayer Roza, Nemeşnicu Dumitru ; asesori-supleanţi ; Varnali Ilie, Enea Ion, Ciubotaru Leon, Moruzi Ştefan muncitori.

Centrul Judecătoria II Mixtă : Scripcaru Ion, Radu Gheorghe muncitori ; asesori supleanţi : Niţă Gheorghe, Comănescu Gh. funcţionari, Tarlev Petre, Iuclea Ianu muncitori.

*

In numărul viitor vom publica numele asesorilor de la Judecătoriile din judeţul Iaşi.

Coletta şi Ioan Vasiliu, anunţă cu durere încetarea din viaţă a bunei lor mame

Sevastiţa Vasiliu

în vârstă de 74 ani

Inmormântarea are loc Sâmbătă 21 Februarie, orele 16 la cimitirul Eternitatea Iaşi.

Filmul tinerilor

IMNUL TINERETEI

Organizarea magazinelor de Stat şi comunale

La Prefectura de judeţ a avut loc o consfătuire prezidată de d. subprefect Ion Prică, la care au fost prezenţi reprezintanţii Primărei Municipiului şi Federala Iaşi.

Cu acest prilej s'au făcut o seamă de propuneri şi s'au hotărît măsuri privind organizarea la Iaşi a magazinelor de Stat şi a magazinelor comunale,

Complectarea parcului de vite din judeţul Iaşi

La Prefectura de Judeţ au fost convocaţi la o conferinţă toţi primarii din judeţ, cărora li s'a făcut cunoscut hotărârea luată de a se aduce din Transilvania un masiv stoc de vite pentru complectarea parcului de vite din judeţul Iaşi, distrus de război şi secetă.

Primarii din judeţ au fost totodată lămuriţi asupra condiţiunilor în care plugarii din judeţ îşi vor putea procura vite şi animale de muncă. In acest scop, li se vor acorda credite prin Federala Iaşi şi Creditul Agricol, din fondul de 200 miloane lei pus la dispoziţie de Banca Naţională pentru cumpărarea stocului de vite, cai, tauri, etc.

AMNISTIE

BUC. 21. — Dl. Lucreţiu Pătrăşcanu, ministrul justiţiei, a depus la Cameră un proect de lege pentru amnistierea unor infracţiuni.

Amnistia este destul de largă şi urmăreşte pacificarea socială, precum şi descongestionarea instanţelor judiciare care-şi încep curând activitatea în noua lor structură.

Inlesniri şcolare pentru muncitori

BUC. 21 — Ministerul Educaţiei Naţionale a dat o decizie care prevede că oamenii din câmpul muncii pot da câte 2-3 clase primare într'un an.

Filmul sportivilor Imnul tineretei

TEATRUL NAŢIONAL

Vineri 27 Februarie 1948

Matineu ora 4 şi seara ora 8 precis

Teatrul Colorado compania „BIRLIC" Bucureşti prezintă o comedie hilariantă, triumful stagiunii

„ALI-BABA"

comedie în 3 acte de ARNOLD şi BACH, prelucrare de Tudor Muşatescu şi V. Timuş

cu VASILIU BIRLIC-ION TALIANU, cu întreg ansamblul şi montarea din Bucureşti

DECORURI : **N. Teodoru şi F. Dumitriu**

DIR. DE SCENĂ : **Ion Taliana**

Biletele s'au pus în vânzare la agenţia teatrală „SATURN" Piaţa Cuza Vodă 3

ORA 12

Deschiderea congresului de constituire a partidului muncitoresc român

BUC. 21.— Astăzi dimineaţă s'a deschis în sala Ateneului din Capitală, Congresul Partidului Muncitoresc Român.

Ateneul are aspect de sărbătoare, drapat totul cu flamuri roşii.

Au sosit până astăzi dimineaţă delegaţi ai partidelor muncitoreşti din Jugoslavia, Bulgaria, Ungaria, Franţa, Cehoslovacia, Italia, Polonia, Austria, Grecia, Spania şi un reprezentant al revistei „Pentru o pace trainică ; pentru o democraţie populară".

S'a format prezidiumul Congresului, după care d. Gh. Gheorghiu-Dej ministru Industriei şi Comerţului a început raportul politic.

La ora când închidem ediţia d. Gh. Gheorghiu-Dej îşi continuă expunerea.

O mare mulţime de cetăţeni au venit de dimineaţă în jurul Ateneului pentru a ovaţiona pe fruntaşii P. M. R.

Congresul va ţine trei zile. După raportul politic d. Lotăr Rădaceanu, ministrul Muncii, va face raportul statutului P.M.R. apoi se va alege Comitetul Central.

Contrabandişti de aur şi devize surprinşi şi împuşcaţi la graniţă

BUCUREŞTI 21 — La frontiera cu Ungaria au fost împuşcaţi 4 contrabandişti. Cazul s'a petrecut astfel :

Organele serviciului de control economic în colaaorare cu poliţia vamală au filat mai demult în regiunea Aradului o serie de persoane care se ocupau cu trecerea de aur şi devize peste graniţă. In cursul zilei de eri un grup format din 5 bărbaţi şi 2 femei au fost surprinşi în timp ce încercau să treacă peste frontieră o cantitate masivă de dolari şi lire sterline. Neoprindu-se la somaţii, grănicerii au deschis focul, împuşcând patru dintre ei. Şeful bandei era un fost ofiţer neamţ originar din Berlin.

ANUL 40 Nr. 439

4 Pagini 5 Lei

Februarie 1945

ABONAMENTE

Lei 450 : : : : : : : 3 luni

. 5.000 Intreprinderi, autorităţi pe un an

Atelierele tipografice IAŞI, Str. ŞTEFAN CEL MARE 50-52

BIBLIOTECA UNIVERSITĂŢII -IAŞI

OPINIA

ZIAR POPULAR COTIDIAN

Redacţia şi Administraţia IAŞI STR. ŞTEFAN cel MARE Nr. 56

TELEFOANE: Redacţia, Administraţia, Serv. de noapte

Director C. R. CHIULEA

ARMATA SOVIETICA

Armata păcii şi a progresului

Născută din marile frământări ale revoluţiei din 1917, Armata Sovietică creată din muncitori şi ţărani a reuşit să facă cinste Statului Sovietic, încă dela început prin îndeplinirea măreţelor sarcini ce-i reveneau.

Atât în faţa forţelor contrarevoluţionare interne cât şi în alungarea de pe pământul Rusiei a armatelor cotropitoare, trimise de puterile imperialiste cu scopul de a lovi revoluţia socialistă, tânăra armată a dovedit curaj, dragoste de libertate şi de patrie.

Din 1918, încă dela luptele dela Ţarităn unde se făurea o nouă strategie, cea bolşevică, până la cea mai măreaţă victorie repurtată contra fascismului cotropitor, Armata Sovietică a crescut, s'a desvoltat şi a acţionat pe baza învăţăturilor Leniniste-Staliniste, fapt care a făcut-o să fie armata cu cel mai superior nivel.

Veniţi din sânul poporului şi luptând numai pentru interesele sale, trăind într'un stat unde viaţa socială este foarte desvoltată, soldaţii sovietici îşi fac educaţia în mijlocul maselor, în mijlocul acelora despre care Stalin cu prilejul celei de a 27-a aniversare a Revoluţiei din Octombrie spunea: „Astăzi când războiul pentru apărarea Patriei se apropie de sfârşitul său victorios, se vădeşte în toată măreţia sa rolul istoric al poporului sovietic. Toată lumea recunoaşte că prin lupta sa plină de abnegaţie, poporul sovietic a salvat civilizaţia Europei de pogromiştii fascişti".

Acesta este unul din marele merit al poporului sovietic în faţa istoriei omenirii.

Crescută în focul luptelor, educată în spiritul respectului faţă de alte popoare a tuturor celor ce muncesc cu braţele şi cu mintea, în spiritul dragostei pentru pace şi muncă, cinste şi curaj, Armata Sovietică nu a putut fi altceva decât Armata păcii, a dreptăţii, a progresului şi a eliberării.

Deaceia Armata lui Lenin-Stalin a stat în fruntea luptei împotriva întu-

I. C.

(Continuare în pag. 3 a)

Extinderea suprafeţei aeroportului local

Zilele acestea, o comisiune alcătuită din d-nii ing. consilier Max Popovici din Ministerul Agriculturii şi Domeniilor, ing. constructor Vlad Iusmarga, colonel A. Bondari comandantul aeroportului Iaşi şi ing. Damian Cocimaru directorul Camerii Agricole s'au deplasat pe Aeroportul local pentru a studia posibilităţile de extindere a suprafeţii acestui Aerodrum.

S'a hotărît să se mai adauge 33 ha dela locuitorii comunii Bronceanu (acestor locuitori li se va da teren în altă parte) şi 32 ha. dela staţiunea de ameliorare a plantelor.

In acest mod se măreşte cu 65 ha. suprafaţa Aeroportului, întinderea totală va fi în viitor de 144 ha., în loc de 79 ha. cât a avut până acum.

Generalissimul I. V. STALIN

Campania sanitară

Brigăzile sanitare studenţeşti au lucrat Vineri pe teren

— Constatări făcute în judeţ şi în oraş. Studenţii, distinşi în muncă

Vineri a fost prima zi când brigăzile voluntare sanitare studenţeşti ce poartă numele savantului Dr. Dimitrie Bagdazar, au muncit pe teren.

In oraş, 5 brigăzi studenţeşti cu un total de 438 oameni au fost repartizate în cele 5 circumscripţii sanitare ale Iaşului.

In judeţ, au plecat 6 brigăzi însumând un total de 220 studenţi, având în frunte pe cei mai capabili şi mai energici brigadieri.

Munca în judeţ

Studenţimea ieşeană a muncit în tot cursul zilei de Vineri cu entuziasm şi elan tineresc. Au fost răscolite satele şi comunele noastre. Pretutindeni a fost dusă o muncă serioasă de îndrumare şi lămurire.

Au avut ocazia tinerii studenţi să constate că copiii nu mai fug de medici, că marea massă rurală apreciază aşa cum se cuvine gestul firesc al intelectualilor de a se apropia de ea şi de a-i împărtăşi lumină din lumina lor.

Studenţii şi-au dat seama că pentru a contribui efectiv la ridicarea poporului pe tărâm sanitar şi intelectual este nevoie de muncă îndelungată şi susţinută. Pe calea acestei munci dezinteresate şi constructive, s'au angajat brigadierii ieşeni.

Iniţiativa locală

Deosebit de instructive au fost cele constatate în satele Popricani şi Cârniceni.

La Popricani, s'a văzut că atunci când există prea puţină energie şi iniţiativă locală nu se poate realiza decât prea puţine lucruri şi atunci toate sunt puse pe socoteala lipsei de mijloace.

La Cârniceni şi vrăstnicii şi copiii au înţeles că satul or trebuie să fie în fruntea celorlalte în privinţa curăţeniei şi a higienei corporale a locuitorilor. Şi deaceea peste tot, parazitismul şi celelalte moşteniri nenorocite au fost îndepărtate prin voinţa şi munca oamenilor.

Ba mai mult chiar. Au fost depistaţi o serie de bolnavi, suferinzi de cine ştie când, cazuri vechi de tuberculoză pulmonară, osoasă, ulţii care au scorbut, toţi aceştia vor fi internaţi de urgenţă în clinicile universitare ieşene. Sunt rezultate bune ale unei munci constructive.

Şi cei care s'au distins în muncă

In general, toţi brigadierii

(Continuare în pag. 3-a)

Ocrotirea mamei şi a copilului

Viaţa copiilor de muncitori în creşele şi căminele din întreprinderile Iaşilor

La „Ţesătura", „C. A. M." şi „Izolarea"

Cel mai mare procentaj al mortalităţii infantile din ţara noastră, era recrutat îndeosebi din rândurile copiilor de muncitori.

Cauzele care duceau la această tristă situaţie sunt destul de cunoscute.

Mizeria, proasta alimentaţie a copiilor şi traiul în locuinţe insalubre. Erau apoi mamele muncitoare, care adeseori erau nevoite să-şi abandoneze pruncii în grija altui copii până seara şi nu rare au fost cazurile când reîntorcându-se dela lucru îşi găseau copilaşii înghesuiţi de frig sau morţi de foame.

Această situaţie nu mai putea să dăinuiască după venirea la cârma ţării a unui guvern emanat din rândurile muncitorimii şi sprijinit de muncitori.

Iată dece erau necesare *creşele.*

Creşele din întreprinderi

In localităţi, prin lupta dusă de muncitori sprijiniţi de Consiliul Jud. Sindical şi CNC, au fost organizate 5 *cămine de zi model,* care funcţionează în cadrul întreprinderilor.

Cu toate şicanele patronale, ele s'au deschis şi funcţionează.

In ultimul timp aceste adăposturi ale copiilor au căpătat o amploare deosebită, aducându-li-se îmbunătăţiri ce merită a fi relevate.

La Ţesătura

Din dorinţa de a afla cât mai mult despre aceste cămine, ne-am adresat d-nei S bo Mina, delegată a Consiliului Sindical pentru supravegherea creşelor şi căminelor de zi, care a binevoit să ne conducă pe la toate întreprinderile unde funcţionează asemenea cămine.

Primul popas îl facem la fabrica Ţesătura Socola.

Căminul şi creşa de azi, funcţionează sub conducerea d-nei Copaci Maria în condiţii foarte mulţumitoare. In două camere spaţioase sunt adăpostiţi 41 de copilaşi între 1 şi 7 ani.

Un contrast plăcut îl oferă albul care domneşte pretutindeni şi uniformele albastre ale copilaşilor.

Hrana bună, curăţenia şi căldura au dat copiilor o înfăţişare plăcută şi vioaie.

Cele două camere care adăpostesc creşa răsună de cântece şi jocuri.

Comitetul de fabrică a observat însă că ele sunt insuficiente pentru numărul copiilor şi stăruind a obţinut încă cinci camere, ce vor fi puse la dispoziţia micuţilor.

Este ora 10 şi educatoarea apare cu o tavă pe care sunt cladite felii de pâine unse cu marmeladă.

Disciplinaţi copii ceva mai răsăriţi se aliniază primindu-şi porţia. In acelaşi timp sugacii îşi primesc raţia de lapte. De subliniat că nu se aud plânsete sau refuzuri.

In timp ce părăsim căminul copilaşii se strâng roată în jurul educatoarei care le citeşte dintr'o carte cu poveşti.

Ne vorbeşte o muncitoare

In curte suntem opriţi de muncitoarea Stafie Maria, care tocmai se ducea să-şi vadă copilul lăsat dimineaţa la creşă. Banuind probabil cine suntem ne spune:

— „Dacă n'ar fi funcţionat aceste cămine, nu ştiu cum aş fi putut munci. In trecut eram nevoită să stau acasă, deoarece nu

LEONTE SILVESTRU

(Continuare în pag. 3-a)

KREMLINUL

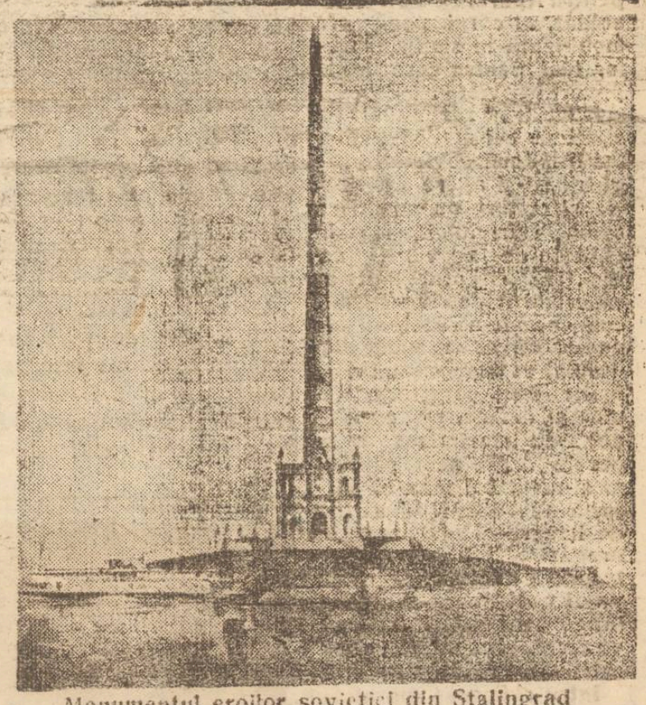

Monumentul eroilor sovietici din Stalingrad

Problema de căpetenie

Cine urmăreşte cu atenţiune datele statistice care se referă la ritmul producţiei din diferite sectoare de activitate îşi dă seama că lozinca măririi producţiei nu e răsunet în deşert. Fiecare lună aduce cifre noi care înseamnă cuceriri noi de masive cantităţi de produse menite să facă viaţa noastră din ce în ce mai confortabilă. Ceia ce încă nu s'a reuşit complect, adică marea luptă care se dă astăzi este ca aceste produse să poată fi destul de ieftine încât ele să poată fi cumpărate de popor.

Producţia generală a ţării noastre încă mai poartă amprenta lăsată de sistemul iniţiativei particulare de exploatare. Sunt anumite beneficii particulare nemeritate care încă mai apasă enorm preţul de cost al produselor. Acest soi de beneficii au fost sesizate şi este bine să le enumerăm şi noi întru cât numai atunci când fiecare interesat le va cunoaşte — şi orice salariat este interesat la randamentul producţiei în ramura de activitate în care este antrenat — cu atât mai repede va reuşi să contribuie la înlăturarea lor. Comparându-se de exemplu numarul funcţionarilor superiori din întreprinderi între anii 1938 şi 1947 s'a constatat că aceştia s'au înmulţit enorm după război la o producţie scăzută câte-odată la jumătate. Parte din aceşti admi-

LUCA MATEI

(Continuare în pag. 3-a)

Cronica teatrală

de N. BARBU

„Ultima oră"

comedie în trei acte de MIHAIL SEBASTIAN

Autorul

Teatrul lui Mihail Sebastian, deşi nu îmbraţişează teme de mare amploare, netratând probleme mai vii, ieşite din frământări cu largi ecouri în mase, are totuşi o evidentă consistenţă dramatică. Autorul era un lucid, un analist rece, cu fine subtilităţi polemice care nu se amplificau până la satiră. Temperamental, Mihail Sebastian nu poseda vigoarea luptătorului avântat, şi era incapabil de clocotul răsvrătitului. Deaceea opera sa, proza ca şi teatrul, cu toate că-i departe de a fi distrasă de împrejurările politico-sociale care îl constituesc seva, nu are însă cadenţa ciocnirilor decisive între tabere bine definite. Intelectual cu aderenţe cartesiene, Mihail Sebastian este un observator social de profunzime, care prinde în tablouri stilizate imagini „clare şi distincte". Metoda sa, de rece analiză are rigoare de procedeu ştiinţific, şi-l duce la construcţii limpezi dar concentrate, care deşi împarţiale în intenţie, sunt totuşi concludente. In „Steaua fără nume" ca şi în „Ultima oră", cele două piese ale lui Sebastian care au fost reprezentate la Iaşi, apare cu pregnanţă conflictul între morala celor avuţi şi aspiraţiile înalte ale unei intelectualităţi dezorientate încă, naive în aprecierea obiectivelor şi a metodelor burgheze. Profesorul de cosmografie din „Steaua fără nume" ca şi conferenţiarul de istorie antică Alexandru Andronic din piesa reprezentată joi seara pe scena Teatrului ieşan sunt unul şi acelaşi personaj: intelectualul care trăieşte izolat în „turnul de fildeş"—cum se spune.

Piesa

Primul nu-i în stare să desluşească conturul sufletesc al „necunoscutei", femeia de lume apărută pe neaşteptate în viaţa sa, nu-i înţelege golul interior, plictisul, sălătatea de viaţă, care de fapt sunt caracteristicile unei clase decadente. Cel de-al doilea, vine în contact, din întâmplare cu un mare afacerist şi cu un gazetar şantagist. Din eroare un articol al său destinat unei reviste de specialitate, apare în „Deşteptarea" un ziar de scandal, fără tiraj.

Marele industriaş Bucşan, citind printre rânduri, i se pare că în articolul său Andronic face aluzie la o afacere veroasă pe care ei tocmai era gata s'o încheie, şi înfricoşat de „probele" pe care le promitea la sfârşitul foiletonului profesorul (probe care în realitate se referau la nu ştiu ce prezumţii asupra expediţiilor lui Alexandru cel Mare în Media), crede că are de-a face cu un şantagist abil, şi e dispus să-i plătească tăcerea. Jurnalistul Borcea, directorul „Deşteptării" care aleargă după o „lovitură", îl suprăliciteză pe Bucşan.

Şi din toate acestea, bietul om care nu cunoaşte realităţile neidealizate ale istoriei prezente — nu înţelege nimic. O studentă exaltată, pasionată de figura lui Alexandru cel Mare, sesizează lucrurile şi exploatează frica afaceriştilor dispuşi să plătească dar şi inocenţa profesorului şi obţine o mare sumă de bani destinată finanţării unei expediţii istorice visată de Andronic şi dorită de ea. Pentru Bucşan aceasta înseamnă cumpărarea tăcerii conferenţiarului universitar spre a nu da la iveală documentele anunţate în articolul din „Deşteptarea", în timp ce pentru Andronic banii primiţi reprezintă un act de generozitate a marelui industriaş care înţelege să sprijine cercetările istorice. El singur este sincer mişcat de acest lucru, căci cele două mentalităţi: a intelectualului inofensiv şi dezorientat care ignoră lupta şi inegalităţile sociale datorite exploatării şi mişeliei, şi aceea a între-

(Continuare în pag. 2-a)

Literatură și Artă pentru toți

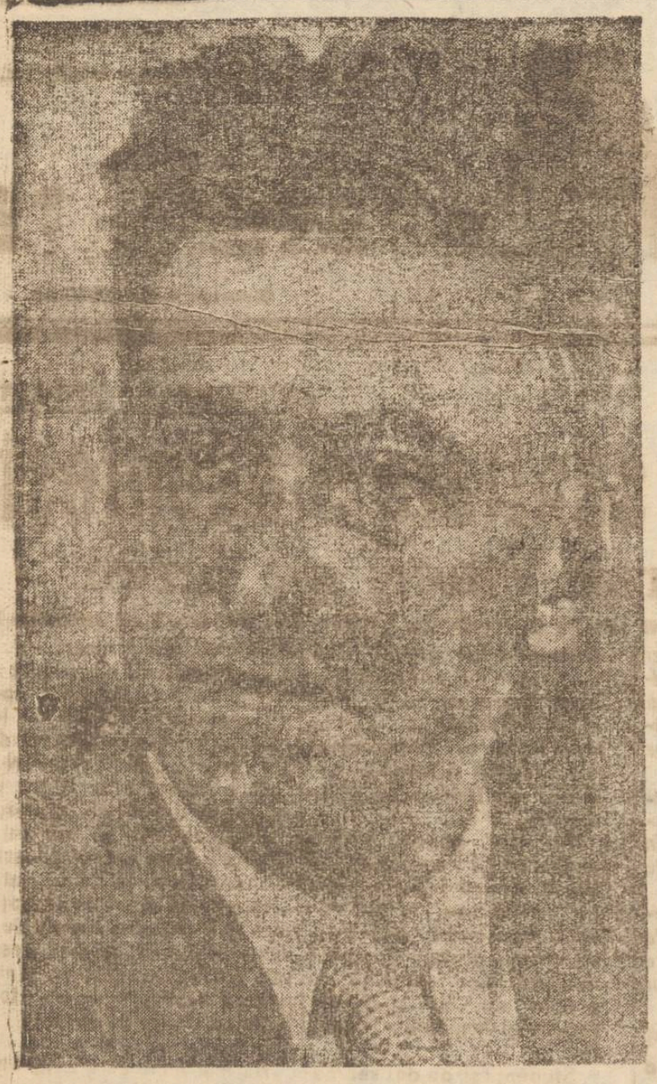

ILYA EHRENBURG
glorificatorul eroismului armatei sovietice în paginile nemuritoarelor sale romane și nuvele.

Armata sovietică și scriitorii săi

Scriitorul sovietic s'a considerat încă înainte de a isbucni marele război pentru Apărarea Patriei un soldat, al cărui pană era mobilizată în slujba marelor idei pentru care lupta poporul sovietic.

Isbucnirea războiului i-a găsit pe cei mai mulți dintre scriitorii sovietici pregătiți să-și apere civilizația și cultura nu numai cu arma condeiului ci și în calitate de adevărați ostași. In mijlocul luptelor crâncene împotriva inamicului acești scriitori au cunoscut direct eroismul soldatului sovietic, rezultat al înaltei sale conștiințe civice și umane, pe care apoi l-au imortalizat în operele lor. In acel război ei și-au dat seama că victoria nu poate fi adusă nici de hazard și nici numai de pregătirea tehnică și strategică a oștilor. Biruitor va fi acel popor care, pe lângă cele mai multe arme, va avea și moralul cel mai ridicat.

Intru ridicarea moralului soldatului, scriitorul sovietic a contribuit într'o mare măsură. Nuvelele, romanele poemele, schițele sau reportagiile unor Tolstoi, Tihonov, Ehrenburg, Simonov Soloviev, Wanda Wasilevska, Utkin, Emeliovnora Leonov, Fadeev, Corniciuk au îmbărbătat în tranșee, atunci când cauza democrației era periclitată, pe bravii ostași ai armatei lui Stalin.

Consecvenți realismului socialist, artiștii sovietici au căutat să prindă în operele lor toate problemele chinuitoare care-i frământau pe bravul ostaș al armatei sovietice, să descrie cruzimele barbarilor naziști și să biciuiască rarele exemplare de trădători, care au trecut de partea dușmanului.

Literatura sovietică devine în anii de război o artă cu adevărat populară, devine vocea sufletului eroic al poporului căpătând formele celei mai superioare arte.

* * *

Intelectualii noștri sovietici și-au câștigat un loc de onoare și glorie pe tărâmul clădirii și consolidării statului sovietic. La început masa vechilor intelectuali a întâmpinat cu aestuă dușmănie regimul sovietic. Mi se pare, că în acest caz în afară de considerațiile direct materiale, pierderea unei favorabile stări materiale, a mai jucat rol și faptul, că numeroși dintre ei socoteau că a fost pus capăt culturii, cu toate că și atunci mințile cele mai luminate s'au alăturat puterii sovietice încă din primele zile ale revoluției. Spre cinstea intelectualilor ruși trebue spus că această desbinare dintre vechi intelectuali și puterea sovietică n'a persistat timp îndelungat. Masa intelectualilor s'a încadrat repede în munca sovietică; și, bineînțeles că cel mai prețios obol al lor în cauza noastră comună este faptul că ei au cultivat o enormă pătură de tineri intelectuali sovietici, împreună cu care ei activează în prezent cu însuflețire.

In fond vorbind, legătura strânsă dintre intelectuali și regimul sovietic este de fapt interesul lucrurilor. Intelectualitatea noastră sovietică este a poporului nu numai din punctul de vedere social, prin afluxul neîntrerupt al forțelor proaspete venite din sânul maselor muncitorești și colhoznice, ea este a poporului și din punctul de vedere al condițiilor muncii ei. *Pentru a ilustra acest gând al meu voiu aminti că opera sa asupra originii speciilor, operă ce a cerut o grea muncă, Darwin a creat-o, corespondând cu sute de corespondenți voluntari, răspândiți în lumea întreagă, și cari urmând rugămintea lui observau viața animalelor și păsărilor. Dar chiar și această metodă de muncă colectivă trebue considerată copilărească în comparație cu spiritul de colectivitate care domină în munca intelectualilor sovietici.*

Și într'adevăr să luăm fie chiar și teatrele noastre: cel de Artă și Teatrul Mare. Oricine știe că acestea se numără printre cele mai înaintate și de înaltă artă teatre din lume, că ele sunt teatre destinate parcă pentru cei mai distins audi oriu. Inainte de revoluție lucrurile au și fost astfel. In prezent însă pe lângă faptul că parterele și balcoanele lor sunt în însemnată măsură pline de muncitori și colhoznici, vedem deasemenea că ele sunt frecventate și de sute de persoane venite din provincie în diferite scopuri. Acești oameni frecventează teatrele nu numai pentru a se delecta ei înșiși, ci și ca militanți pe tărâmul autoactivității artistice din colhozuri, cămine culturale, teatre și cluburi muncitorești. Ei asistă la spectacole pentru a compara succesele obținute de ei pe acest tărâm, cât și pentru a-și da seama de lipsurile ce le mai au, ei se duc acolo ca un fel de specialiști, cari tind să ajungă la desăvârșire, sore a duce în sânul maselor muncitorești și țărănești observațiile lor cât și deprinderile învățate dela marii maeștri. Nu cred că această împrejurare să fi scăzut atenției artiștilor noștri talentați și că acest fapt nu exercită influență asupra activității lor de toate zilele.

In știința noastră — până și pe cu-mile ei — vedem oameni legați prin mii de fire cu poporul. Pe lângă excelentele institute, se află la dispoziția agronomilor și lucrătorilor noștri științifici, cari se ocupă cu studiul biologiei plantelor, un nesfârșit număr de izb laboratorii, cari sunt gata a le oferi oricând ajutor întru săvârșirea experimentelor lor științifice. Și vedem că marii noștri savanți se prieen a se folosi de aceste servicii. Poate fi în această privință indicat numele academicianului Lisenko.

Cei ce lucrează în domeniul științelor fizico-chimice, în special în sfera lor experimentală, au la dispoziția lor nenumărate institute de cercetări, laboratoare ale uzinelor, cercuri de invenții. Precum vedeți marii noștri savanți au întotdeauna posibilitatea să se sprijine pe ajutorul a nenumărați colaboratori ocupați în aceste domenii.

Și nu este întâmplător faptul că în timpul războiului cugetarea științifică cercetătoare și spiritul creator în domeniul tehnicii, cel al medicinei și alte domenii ale științei au luat un avânt atât de larg. Cred că în izbânzile obținute de industria noastră pe tărâmul aprovizionării frontului o considerabilă contribuție revine intelectualilor noștri sovietici.

Importanța științei crește mereu în Uniunea Sovietică, și în conformitate cu acest lucru crește și influența intelectualilor, ce pătrunde în toți porii vieții noastre. Intelectualii noștri au prieevut acest lucru și deaceea a scânteiat cu atâta strălucire patriotismul lor în ora cumpănii, prin care trece statul sovietic.

M. I. KALININ

PUNCTE

Critica americană

a fost nevoită a face aprecieri elogioase traducerilor sovietice în urma succesului de care acestea s'au bucurat la marele public.

Dovadă sunt recenziile recent apărute la New-York despre cărțile care cuprind faptele glorioase de arme ale armatei sovietice ca: „Tankistul Derbent" de Krimov, „Așa s'a călit oțelul" de Ostrowski, „Lupta" de Emilianova și „Jurământul" de Gladkov.

Piese despre armata sovietică

Cu ocazia aniversării armatei sovietice teatrele din U. R. S. S. vor prezenta piese inspirate din lupta eroică a acestei armate. Menționăm dintre ele: „Frontul" de Korneiciuk, „Așa va fi" și „Oameni ruși" de Simonov și „Invazia" de Leonov.

Bătălia de la Stalingrad pe ecran

Vladimir Petrov (regisorul filmelor „Petru I", „Kutuzov", „Vinovații fără vina", a terminat recent un nou film artistic documentar intitulat „Bătălia de la Stalingrad" după scenariul lui Nicolai Virta.

Filmul are 50.000 de figuranți și 100 personagii.

La baza filmului se află descrierea felului în care s'a realizat genialul plan al lui Stalin de zdrobire a nemților și capturarea armatei lui Paulus în sectorul Stalingradului.

Interpreții

Au fost aleși dintr'un mare număr de artiști din diferite teatre ale Uniunii Sovietice. Au fost aleși cei mai potriviți. Mareșalul Rokosowski este interpretat de Boris Livanov, Mareșalul Tolbukin de Victor Stanițân, Generalul Culcov de Nicolai Simonov, Paulus de G. Gaidarov, Goering de Mihail Gaikovi etc..

In acest film pe lângă episoadele bătăliei de la Stalingrad mai sunt redate episoade din Marele Cartier al lui Hitler și scene din cabinetul lui Roosvelt la Casa albă.

Ansamblul de cântece și dansuri ale Armatei Sovietice

Renașterea culturii franceze

Dezagregarea burgheziei a avut efecte îngrijorătoare pentru cultura franceză.

In filosofie se rupe cu tradiția raționalistă cartezi-ană și cu materialismul secolului 18-lea. Exponenți ai clasei în descompunere, Boutroux, Poincaré și Bergson, creează sisteme spiritualiste, idealiste, iar misticismul catolic este cultivat cu o deosebită atenție chiar de către reprezentanții laicității burgheze.

In literatură se predică divorțul artei de realitate. Teoria artei pentru artă apare, se impune pentru o vreme, însă numai faptul că tentativele de „înoire", de „revoluționare" a poeziei s'au repetat într'un interval de 40 ani atât de des, demonstrează eșecul lamentabil al poeziei burgheze, care nu putea satisface nevoile de frumos ale propriei clase.

A început atunci, pe baza acestui fenomen, să se vorbească despre sterilitatea franceză, despre moartea acestei culturi

Cei care trăgeau din faptele mai sus notate aceste concluzii, erau ei înșiși formați în spirit burghez și confundând cultura franceză cu cultura clase dominante, nu puteau găsi soluția justă.

In realitate, paralel cu descompunerea culturii și artei burgheze se năștea în Franța o cultură, o artă nouă.

In măsura în care proletariatul se organizează, se întărește și reușește să se impue, în aceeași măsură cultura franceză câștigă noi posibilități de afirmare.

Creatori ai poeziei suprarealiste-Aragon și Eluard-trec în tabăra revoluționară și practică o poezie, de astădată, cu adevărat nouă, o poezie veritabilă.

Savanții și filosofii francezi încep să se apropie de comunism pe plan politic și de marxism pe plan ideologic. Rezultatul: în Franța întreagă intelectualitatea este antrenată într'o operă epocală de alcătuire a unei enciclopedii, care să ducă mai departe pe planul materialismului dialectic, opera enciclopediștilor din veacul al 18-leo".

Materialul este pregătit și în cursul acestui an vor fi tipărite primele 50 de fascicole.

Această enciclopedie constitue o operă de renaștere a culturii franceze, a raționalismului care a constituit, măreția cugetării franceze.

Vrednic păstrător a tot ceeace generațiile de cărturari francezi au dat mai bun în decursul veacurilor, proletariatul francez, și-a asumat nobila sarcină a renașterii culturii franceze și a înălțării ei pe culmi noui.

ION LUCREȚIU

Fie-vă țărâna ușoară, prietenilor!

Kleviov deschise focul tocmai în acel moment, când al doilea „Junkers" aba ati se pământul cu roțile. Go nțele au rupt șasiul „Junkers-ul" s'a dat peste cap, înjovoindu-și aripa dreaptă și ridicând-o în sus pe cea stângă. Lovitura a fost atât de puternică, încât aviatorii, cum s'a lămurit mai în urmă, au fost omoriți pe loc, iar tancul atârnat de fuzilaj a fost defectat.

Dar tiraliorii cu arme automate din cabină au scăpat teferi. Câțva nemți săriră afară și ocupară poziții culcați, protejând cu foc descinderea celorlalți. Comisarul ordonă lui Konovalov și Serebriakov să arunce în aer avionul împreună cu fasciștii.

Marinarii n'au reușit să se târască până la avion. Focul numeroaselor arme automate se concentră asupra lor. Cei dintâiu se prăbuși Konovalov, cu capul străbătut, la vreo cinci pași de dânsul căzu și Serebriakov. Comisarul văzu toate acestea din adăpostul lui.

— Eh, lighioanelor! — zise el — încleștând dinții. — I-am prăpădit pe băieți. Dați-mi granatele!

Aruncându-se cu tot corpul peste movilită, comisarul înainta târâș spre avion. Fu întâmpinat de o grindină de plumb. Sbură jos, lovită de un glonte, șapca fără cozoroc geanta de câmp tăiată de cuțit. Două gloanțe fripseră umărul comisarului; două i s'au înfipt în picioare. Stăpânindu-și durerea și slăbiciunea de moarte — comisarul se târî îndărăt înainte. Încă un glonte, un glonte mortal îl lovi, în coastă. Sângele fierbinte i se revărsa pe iarbă și pe pământ, dar comisarul se ridică în genunchi și aruncă granata sub „Junkers".

După explozie încetă focul tiraliorilor germani. Marinarii se repeziră spre comisarul lor. Era mort.

... Marinarii fură înmormântați în cimitirul satului, de aici, depe movila goală se părea stepa până departe, până la margine. Era o zi limpede, rece; vântul furtunos aducea a miazănoapte.

Marinarii săpară pentru tovarași un mormânt adânc, spațios. Teslarii colhozului au făcut coșciugele. Tatucu găsi undeva o pânză roșie și o bătu pe capace. Chiar el pregăti monumentul, o lespede mare de piatră cu o inscripție tăiată cu daita. Numeroși colhoznici au luat parte la înmormântare. LONID SOLOVIEV

(Din romanul „Ivan Nikulin" Marinarul ru

Cronica teatrală

(Continuare din pagina I-a)

dronic rămâne astfel în granițele veridicului și impresia care rezultă este mai accentuată.

Eroii lui Sebastian (atât în „Steaua fără nume" cât și în „Ultima oră") nu ajung la compromis cu reprezentanții corupți ai unei societăți decadente (cum face bunăoară Topaze) și prin aceasta ei păstrează o unitate psihologică; ei nu prezintă brusce schimbări de caracter, spectaculoase poate, dar artificiale, și de aceia ei nu sunt ratați, diminuați prin șarjă și facilitate.

Dialogul antrenant și ferit de floricele stilistice de efect ușor, vocabularul stăpânit, fraza simplă, distincția compoziției, construcția sobră a scenelor, iata și o serie de calități tehnice care fac din piesa lui Mihail Sebastian o închegare rotundă al carei merit stă în prezentarea vie a câtorva tipuri caracteristice, exponenți ai unor clase sociale cu aspirații, metode și stil de viață contradictorii. Fără melodramatica opoziție între cei *buni* și cei *răi*, spectatorul nu se poate să nu se simtă atașat de puritatea morală a lui Andronic, remarcând totodată lipsurile acestuia derivate din îndepărtarea sa de realitate, de sbuciumul cotidianului. Insuficiența practică a profesorului este tipică. Ea a fost cu grijă crescută și alimentată printre intelectualii noștri de către beneficiarii unor vremuri trecute.

Spectacolul

Din cele spuse până aici reese cu prisosință și calitățile teatrale ale textului lui Mihail Sebastian. Unitatea și ritmul alert al construcției se valorifică în spectacol. Psihologia personagiilor pe de altă parte, și felul în care ele se ciocnesc oferă interesante teme interpretării. Rolul lui Alexandru Andronic, mai ales, este unul dintre cele mai frumoase în teatrul românesc, oferind bogate elemente interpretative, dispuse pe o linie subtilă și de efecte susținute, deși sobre. El nu este însă lipsit de dificultăți, pretinzând un actor care să combine un comic discret, întretăiat cu o ușoară undă de lirism și de inocență matură. C. Antoniu, la București, a fost interpretul ideal. E drept că la Iași, singurul care putea aborda acest rol fără a-l minimaliza șarjându-l era *N. Veniaș*, deși d-sa nu e comic. Felicităm pe dl. Veniaș pentru corectitudinea și finețea jocului său într'un rol care i se potrivea numai pe jumătate. Totuși dl. *Ion Diacu*, care semnează direcția de scenă a spectacolului, nu a greșit distribuindu-l pe dl. Veniaș. Restul distribuției însă, este greșit. D-lui *Gică Popovici*, de exemplu, artist cu mari calități, nu i se potrivea rolul lui Enoșan. D-sa este un senzitiv, un temperament cu predominanță sangvinică, tumultuos, (a interpretat cu mare succes pe Ștefaniță-Vodă); ori afaceristul este imperturbabil în cele mai grele momente, — aceasta este și metoda sa de a impune — este un comic grandilocvent și solemn prin mimetie și nemișcare. Ne gândeam ca acest rol ar fi corespuns factur d-lui Sandu Teleajen. Totuși domnul

Isbânda asesorilor populari
la instanțele judecătorești din județul Iași
ieșiți la sorți pentru perioada 1 Martie-31 Mai 1948

Următorii asesori populari au ieșit la sorți la instanțele judecătorești din județul Iași, pentru perioada 1 Martie-1 Iunie 1948.

Centrul principal Tg. Frumos: Trofin Petru, Mazilu Ion agricultori; asesori-supleanți Livadaru Nicolae, Uncu Gheorghe, agricultori, Tanase Constantin, Curcudel Vasile, Nighel Dumitru, meseriași, Nichifor Ion agricultor.

Centrul secundar Cotnari: Pauleț Const., Tincu Vasile agricultori, asesori-supleanți Damir Ion, Taboltoc Ion, Cozma Nicolae, Ursu D. Petre, Bailău Ion, Goeduț Dim. agricultori.

Centrul secundar Belceești: Sofrone Gh. agricultor, C-tin Niculcea agricultor asesor pop., Nicolaie Ciocan agricultor asesor pop., Toader Nestor agricultor, supleant, Dumitru Vacarașu agricultor, supleant, Vasile Ciobaniță agricultor supleant, Ion Oprea agric. supleant, Vasile B hnă agric. supleant.

Centrul principal Podul-Iloaiei: Petreanu Nicolaie agricultor, Asesor pop. Climescu Dumitru agricul. Asesor pop. Angheluță Maria agricultoare, supleant. Cojocaru Gheorghe agric., suplant. Ioină Gavril agric, supleant. Roșca Timoftei agric. supleant. Berbecuță P. agric. supleant. Apostol Gh. agric. supleant.

Centrul secundar Focuri: Baban D-tru agric. Ases. pop. Chiriac D-tru agric. Ases. pop. Iftimie Nicolae agric. supleant. Ichim M. Maria agric. supleant. Rușleag Iustin agric. supleant, Ciornea C-tin agric. supleant. Diaconu Sava agric. supleant. Rotaru Gh. C. agric. supleant.

Centru secundar Sinești: Loghin V. Pavel agric. Ases. pop. Sava D-tru agric. Ases. pop. Beriță Ioan agric. supleant. Paitală Gh. Ioan agric. supleant. Mateescu Petru agric. supleant. Andronache Ecaterina agric. supleant. Hrițcu D-tru agric. supleant. Signeanu Gheorghe agric. supleant.

Centrul principal Șipote: Stan Ioan agric. Ases. pop. Melinte D-tru agric. Ases. pop. Crăcană C-tin agric. supleant. Tudose Gh. agric. supleant. Dediu Iftimie agric. supleant. Tomescu Iftimie agric. supleant. Botezatu D-tru agric. supleant. Malii C-tin agric. supleant.

Centrul secundar Bivolari: Prisacaru C-tin agric. ases. pop. popular, Bunduc Ioan agrc. ases. pop. Grosu Teodor agr. ases. pop. Bușfiuc Gh. agr. supleant, Gheorghiu Dumitru agric. supleant, Novac V. Gheorghe agric. supleant, Covaci Adela agric. supleant, Sorin Vericiuc agric. supleant.

Centrul secundar Bosia: Curelea Ion agric. ases. popular, Constantin Putină agr. ases. popular, Constantin Petrea agric. supleant, Nelbeceanu Petre agric. supleant, Ursu Nicolaie agric. supleant, Moraru Maria agric. supleant Chelaru Grigore agricultor supleant, Grădinaru Nicolaie agric. supleant.

Centrul principal Popricani: Alfred Herman ases. pop., Teodor Tanase Agric. ases. pop., Mihai Sandulache agric. supl., Vasile Bucătaru agric. supl., Gheorghe Lorea agric. supl. Heițcu Nicolae agric. supl., Gavril Rotaru agric. supl. Florea Moraru agric, supl.

Centrul secundar Poeni: Săndu Ioan agric. ases. pop. Cântea Mihail agric. ases. pop. Cocârlă Petru agric. supleant, Tataru Mihai agric, supleant, Surugiu Mihai agric. supleant, Agrigoroaie Toma, agric. supleant, Bârbuță Gh. agric. supleant, Bândilă Ioan agric. supleant.

Centrul principal Voinești: Alecu Dobreanu agric, ases. pop., Constantin Ioneasa agr. ases. pop., Costache Vasilache agric. supl., Vasile Amariuței gric. supl., Nicolaie Ioneasa agric. supl., Gheorghe Amarciuc agric. supl., Alexandru I. Vasilache agric. supl., Gh. Caleavalea agric. supl.

Centrul principal Osoi: Constantin Pistol agric. ases. pop., Vasile Roman agric. ases. pop., Gheorghe Alex. Chiper agric. supl., Arnăutu Grigore agric. supl., Grigore Anicolaiesei agric. supl. Grigors V. Melinte agric. supl. ille Melinte agric. supl. Gh. Antimescu agric. supl.

Problema de căpetenie

— Urmare din pag. I-a —

nistratori sunt pur și simplu de prisos și prin lefurile mari cari le prinesc scumpesc produsele.

S'a constatat apoi în multe ramuri de producție personal mărunt prea numeros care nu depune o activitate de producție precisă. Acest personal ca și cei ce se bucură de norme de muncă absurd de reduse, au făcut ca prețurile la majoritatea mărfurilor să ajungă extrem de mari și aproape inaccesibile masselor de salariați.

Problema rentabilității nu se pune numai în industrie. Se pune și în agricultură. Mulți dintre noi s'au obișnuit să banalizeze propaganda ce se face pentru însămânțări și învățăturile ce se dau țăranilor pentru a se obține o recoltă mai bogată și mai selecționată.

— Lăsați pe țărani să-și vadă de treaba lor. Cu voi și fără voi ei tot seamănă și dacă este ploaie este pâine, dacă nu, nu... Așa-i de când lumea.

Așa a fost de când lumea și deaceia când e secetă își iau oamenii câmpiile și le mor copiii de foame. Deaceia țăranii au fost întotdeauna săraci, pentru că au produse puține, și nici odată rodul lor n'a fost prețuit la justa valoare, adică după munca depusă pentru a-i face să insiste. Țăranii trebuie învățați să-și valorifice fiecare petec de pământ și orice posibilitate de producție de pe lângă case. In modul acesta ei vor produce mai mult grâu la hectar, mai mult lapte, mai multe păsări și fructe. Acestea devin mai ieftine, însă și țăranul câștigă mai mult și deci devine un consumator al produselor orășenești și utilizează de serviciile multor profesioniști liberi, care în stare de sărăcie și subproducție se găsesc și ei în criză.

Iată de ce nu ne este indiferent când auzim de exemplu că de pe un ogor care bine tratat se poate scoate până la 2000 kg. grâu, abia dacă s'a recoltat 1000 kgr. și de ce suntem datori, nu să-l învățăm noi pe țăran cum să are, să semene și să-și secere rodul, ci să-l punem în legătură cu toate posibilitățile de a lua cunoștință de tot ce s'a obținut nou și folositor în agricultură.

De rentabilitatea organizată a producției depinde de fapt întreaga organizare economică și socială. Cu cât vom avea mai puține întreprinderi nerentabile și cu cât agricultorii vor deveni mai bogați prin rod îmbelșugat, cu atâta va deveni mai restrâns până la anihilare numărul celor care până una alta nu fac nimic și fie că sunt sarcină în budgetul statului, fie că sunt sarcină în budgetul familiei, ei reprezintă mereu o cheltuială în plus pentru colectivitate. Căci ieftenindu-se produsele de primă necesitate pentru țărani și muncitori, posibilitățile acestora de a cheltui se va îndrepta spre alte necesități care deocamdată sunt neglijate și ale căror factori de producție sunt neutilizate.

Campania sanitară

— Urmare din pagina I —

au muncit bine. Fetele nu s'au lăsat de loc mai prejos decât băieții. Astfel studentele Dinu Elena și Trifan Georgeta din anul V au luat pompele cu D. D. T. în spate și au lucrat temeinic.

Brigada lui Drăghin Gh., după ce și-a terminat acțiunea de depistare în satul Păcurești și văzând că se impune o imediată acțiune tehnică, se întoarce pe jos la Serviciul Sanitar, ia de acolo toate materialele necesare (pompe, praf D. D. T, săpun etc...) și apoi pleacă din nou în sat.

Până în seară, brigadierii au reușit să deparaziteze focarele parazitate din satul Păcurești.

Exemplele de felul celor de mai sus sunt numeroase.

In numărul viitor al ziarului nostru vom publica lista completă a celor distinși în muncă.

Pentru Duminică, brigadierii și-au făcut toate pregătirile necesare și vor ieși din nou pe teren.

Z. SANDU

Invățătorii ieșeni
avansați la gradul II

Următorii învățători cu titlul definitiv, la examenul de înaintare la gr. II ținut la centrul Iași sub președenția d-lui insp. șc. I. Ocneanu se înaintează la gr. II cu mediile arătate în dreptul fiecăruia:

Din județul Iași: Agonie Ion com. Rediu Aldei (8.06) Amariței Ana com. Lungani-Cobârgaci (7,81), Azoiței Lucia com. Românești (8,12), Azoiței Gh. com. Baițați (7,50), Bodnăraș Varvara comuna Cârpiți Sculeni (8,2), Codreanu Alexandrina com. Holboca-Ruseni (8,31), Cojocaru Iancu comuna Vulturi — Vânători (8,93), Ciolacu Ion comuna Voinești (8,06) Chiriac Traian com. Prisacani (8,25), Dumitraș Maria, com. Podoleşti (8,25), Fustașu Elena com. Focuri (9,06), Gasper Eugenia com. Măcărești (9,18), Gaferiu Maria com. Scobinți (8,18), Gâscă Neculai com. Chițcareni (8,50) Gorea Maria com. Aroneanu (8,18), Hofman Victor com. Românești Ursoaia (7,62), Hriței Victor com. Probota 8,50) Irimescu Victoria com. Tunești (8,25)

Lazăr Ctin com. Osoi (9,06), Matcaboji Dumitru com. Andrieșeni (8,12), Melniciuc I. com. Hârmeziu (8,43), Popescu Maria com. Rădeni Roșcani (8,50), Petrovici Gh. com. Cepleniță (8 37), Safinov Neonsia com. Aroneanu (8,00), Sârbu Alex. com. Aroneanu (8,25), Ungureanu Alex. com. Osoi (8,00).

Arte-Grafice-Electrica: 3-0
la wolley-ball

Vineri s'a disputat în nocturnă, în sala „Sport și Muzică", matchul amical de wolley-ball între A S Arte Grafice Iași și AS Electrica.

Primii au obținut o frumoasă victorie în dauna secundilor, pe care i-au învins cu categoricul scor de 3-0.

A arbitrat corect și autoritar de prof. V. Ultimescu Echipele au alinia t următoarele formații;

A. S. Arte Grafice: S fir, Gherasim, Știru, Dogaru, Saita.

A. S. Electrica: Feraru, Gherasim D. Vlad, Curteanu, Biruicu.

Armata sovietică
Armata păcii și a progresului

(Urmare din pag. I-a)

nericului nazist, salvând cu prețul a milioane de jertfe omenești, civilizația Europei, în timp ce armatele imperialiste anglo-americane, patrulează încă pe străzile orașelor din India, Palestina, Grecia, Spania pe tancuri sau înarmați cu matiacuri pentru a înăbuși năzuințele firești ale popoarelor pentru libertate, servind interese anti populare.

In urma tratatului de prietenie, recent încheiat, a și a relațiilor de bună și sinceră vecinătate de mai înaintea lui Republica Populară Română, pășește pe drumul unor mărețe înfăptuiri. Pentru înfăptuirea țelurilor sale și a ridicării bunei stări materiale Romănia ca și celelalte țări democratice are nevoie de pace.

Deaceea România se găsește alături de U.R.S.S. și brava ei armată care luptă împotriva atâtărilor la războiu, împotriva taberii războinice.

Iată dece a 30-a aniversare a invincibilei Armate Sovietice este pentru noi prilej de sinceră bucurie, de verificare a legăturilor noastre temeinice, și totodată o ocazie de a ne exprima admirația pentru meritele excepționale ale conducătorului comunismului, marelui comandant de oști al Uniunii Sovietice, Iosif Visarionovici Stalin.

Oficiul de Muncă Plasare și Indrumare Iași

ANUNȚ

Dela 23 Februarie a. c. se începe operațiunile în vederea încheierii angajamentelor pentru personalul casnic. Patronii sunt obligați a aceste angajamente potrivit legii Nr. 337 publicată în Mon. Oficial 17 Oct. 1947 de evidența, plasarea și ocrotirea personalului casnic femei la toate, jupână-easă, fată în casă, menajeră, doică, dadică, bucătăreasă argat, rândaș, vizitiu, spălătoreasă (art. 2,14,27 din lege) etc.

Patronii sunt obligați a se prezenta personal, împreună cu angajatul, la Oficiul de Munca Plasare și Indrumare din Str. Lăpușneanu unde vor perfecta prin semnătură, angajamentul întocmit în prealabil în 3 exemp are pe formularele tip, ce se găsesc la Oficiu.

Inainte de a se prezenta la încheierea angajamentului, ai va trebui să fi facut vizita medica ă la Dispensarul Asig, Soc. unde medicii vor nota în cartea de muncă a salariatului, că nu suferă de vreo boala molipsitoare:

Termenul pentru facerea acestor angajamente este până la 17 Aprilie a.c. după care dată cei găsiți fără angajamente vor fi sancționați.

Șeful Oficiului
TRAIAN STĂNGU

Ocrotirea mamei și a copilului

(Urmare din pag. I-a)

avea cine să-mi îngrijească copiii. Astăzi lucrez în fabrică fără nici o grijă deoarece știu că, copiii îmi stau la căldură și sunt bine îngrijiți.

Același lucru se poate remarca și la celelalte cămine de zi ale fabricilor: *Textila Copou, Victoria și C.A.M.*

O mențiune specială pentru creșa fabricei CAM.

La C.A.M.

sub atenta supraveghere a comitetului de fabrică, s'a ajuns la un cămin cu adevărat model.

De subliniat creșa care funcționează în două încăperi spațioase. Două rânduri de leagăne pentru sugaci, iar pentru cei ce abia învață să meargă, muncitorii din atelierul de tâmplărie au îngrădit în mijlocul unei camere un patrat pe care l-au tapisat cu perne moi.

Căminul și creșa adăpostesc 50 de copii ai lucrătorilor. Cum sunt aduși dimineața, copilașii sunt îmbăiați de către o îngrijitoare specială și îmbrăcați în lengeria și uniforma căminului.

Deasemeni alimentația micuților este mult mai bună în raport cu cea din celelalte creșe și cămine.

De pildă dimineața copilașii capătă lapte și miere de albine, la ora 10,30 fructe și o gustare, la prânz două feluri de mâncare și un dulce, iar la ora trei lapte cu griș.

Și la Izolare

Ultima vizită am făcut-o la căminul de zi, instalat în localul spitalului Izolarea.

Acest cămin organizat prin grija CNC-ului și Consiliul Jud. Sindical, întreține 40 de copii. Sub atenta supraveghere a d-nei Alexandrina Zaboloțeanu, copiii capătă o educație cu caracter democratic.

Despre hrana pe care o primesc copiii aici, se poate spune că este cea mai bună din toate căminele. Socotim ca interesant să redăm lista de mâncare din acea zi; la 8,30 lapte cu pâine, la ora 10 ciocolată și o gustare, la prânz brânză cu mămăligă, ardei umpluți cu carne și budincă, iar la ora 4 ciocolată și lapte.

Instalația, curățenia lengeriei, bucătăria, toate acestea sunt minunat administrate de d-na dr. Franche și de educatoare.

Magazinul „ATLAS"
GHERO COHN
STR. ȘTEFAN CEL MARE 1

Anunță că a primit și pus în vânzare următoarele articole raționalizate, pe puncte:
America
Postăvior pentru rochii, toate culorile
Zefir, Finet, Zefir dela fabr. „Victoria"
(desene dejalin)
Ciorapi de damă, bumbac, ciorapi bărbătești
Imprimeuri pentru rochii și lingerie
Popiinuri pt. cămăși simple și dungate
Stofe bărbătești, **combinezoane**, ață

JULES BERRY
CLAUDE DAUPHIN
SAMSOM FAINSILBER
SUZI CARRIER
în
IRONIA DESTINULUI
UN FILM NOU
PREMIERA
LUNI LA CAPITOL

C.D.P. pregătește cel mai frumos bal
în folosul căminului de uceric
festival artistic, concert, dans, veselie
în curând

TEATRUL NAȚIONAL
Vineri 27 Februarie 1948
Matineu ora 4 și seara ora 8 precis
Teatrul Colorado compania „BIRLIC" București prezintă o comedie hilarantă, triumful stagiunii
„ALI-BABA"
comedie în 3 acte de ARNOLD și BACH, prelucrare de Tudor Mușatescu și V. Timuș
cu VASILIU BIRLIC-ION TALIANU, cu întreg ansamblul și montarea d-lui București
DECORURI: N. Teodoru și F. Dumitriu
DIR. DE SCENĂ: Ion Talianu
Biletele s'au pus în vânzare la agenția teatrală „SATURN" Piața Cuza Vodă 3

DOCTOR
S. A. DAVID
Boli interne
și de copii, boli de femei
Venerice, Sifilis
Blenoragia, vindecă radical în 9 ore (Penicilina)
Iași, str. Costache Negri 3 (colț Elena Doamna)
Cons. 8—12 dim. și 2—9 seara

Abonați-vă la OPINIA

Administrația ziarelor
Lupta Moldovei
și
OPINIA
s'a mutat în
Str. Ștefan cel Mare 50
Orice anunțuri, reclame și publicațiuni, se primesc la noul sediu din
Str. Ștefan cel Mare 50

Citiți și răspândiți „OPINIA"

Oică Popovici a reușit să împace exigențele cele mai mărunte jucând cu tact și severitate.

Mai demult l-am auzit pe dl. Diacu afirmând că pentru a realiza un spectacol bun prima grijă a directorului de scenă trebue să fie aceea de a asigura o distribuție adecvată.

Nu știm în ce măsură d-sa a încercat să se conformeze acestui principiu regisoral, însă dl. *C. Sava*, cu ținuta sa prestigioasă și cu vocea puternică era contraindicat pentru rolul ministrului slugarnic Brănescu.

Intenția autorului era de a scoate în evidență tocmai contradicția între persoana decăzută (moralicește dar și fizicește) a ministrului și resortul pe care-l conducea: instrucția publică.

Dl. *Miluță Gheorghiu* care a interpretat rolul lui Borcea directorul sentimentalist al ziarului „Deșteptarea" a captivat sala datorită exuberanței și mobilității sale.

Asupra calităților mari ale d-lui M. Gheorghiu este inutil să mai insistăm. Toată lumea i le cunoaște și de la prima apariție în scenă a fost primit cu aplauze. In rolul lui Borcea, însă, grima limita semnificația personajului interpretat de d-sa și îi diminua efectele.

D-na *Retta Ghițescu* a reușit să se achite onorabil de rolul destul de pretențios al studentei Magda Minu, ață romantică exaltată, ață cochetă, totodată mânuind cu îndemânare naivitatea lui Andronic și experiența excrocului.

D-na *Eliza Nicolau* a dat un colorit inedit Anei, servanta profesorului, iar d-na *Liana Budescu*, a jucat cu sobrietate rolul secretarei lui Bucșan. Au mai apărut: dl. *M. Grosariu*, (Agoplan) d-na *Aurora Ardeleanu* (un băiat cu cafele), dl. *N. Leonte* (Ștefănescu), dl. *I. Mihailescu* (un gazetar, — exigerat) și dl. *Bichan* (Nuță). Ideea de a acomoda grima interpreților. (D. Miluță Gheorghiu, Gică Popovici) înfățișarii unor personagii autohtone și chiar locale nu ni se pare fericită. Prin aceasta semnificația tipurilor respective a fost compromisă. Deasemenea profesorul Andronic ne-a fost înfățișat cu cioc, ceeace îl dădea un aer ridicol și vetust în contrast cu intenția autorului. Decorurile d-lui A. Wilke, reușite.

Găsit un fular de lână p. Copil. A se adresa la administrația ziarului.

ULTIMA ORA

Care infracțiuni au fost amnistiate

Ce cuprinde noua lege votată de Parlament

După cum am anunțat, Camera a votat legea de amnistie propusă de d. ministru Pătrășcanu.

Sunt amnistiate următoarele infracțiuni:

Complotul contra persoanei regelui, a familiei regale și a formei constituționale a Statului,

Neglijența în funcțiune a funcționarului public; ultrajul adus funcționarului; deținerea și arestarea ilegală; jurământul mincinos al părții în proces; împotrivirea la executarea hotărîri judecătorești; delictul de incendiu neintenționat.

Oficierea unei căsătorii de către ofițerul stării civile deși a știut că persoana este căsătorită; neregulata ținere a actelor de stare civilă; neregulata celebrare a căsătoriei; neregulata celebrare a botezului sau a cununiei de către preoți; declarare falsă de naștere; suprimarea stării civile a unui copil; nedeclararea obligată a nașterii.

Lovirea și vătămarea integrității corporale; vătămarea sănătății sau a integrității corporale din imprudență; sechestrarea de persoană; calomnia și defăimarea; delictele contra liniștei personale.

Furtul; furtul săvârșit pe câmp, pe apă, în parcuri sau păduri asupra păsărilor, animalelor, recoltelor, produselor strânse tăiate sau nu, ori asupra uneltelor; furtul săvârșit prin escaladare; furtul săvârșit împotriva patronului; furtul săvârșit între rude, de minori sau persoane puse sub curatelă; furtul săvârșit de coproprietar; însușirea lucrurilor pierdute și deținerea lor pe nedrept; strămutarea de hotar; desființarea semnului de hotar; stricăciuni și alte tulburări aduse proprietății; contravenții la ordonanțele autorității publice.

Ofensa superiorului înaiară de serviciu; părăsirea de post; adormirea în post; neprezentarea la post; călcarea de consemn; risipirea de efecte; distrugerea de efecte prin neglijență; abateri dela regulele mobilizării; insulta santinelei; tainuirea de efecte; întrebuințarea fără autorizație a unui vas și favorizarea plecărei fără voie dela bord; nesupunerea și dezertarea sub trei luni. Dar dezertorii vor trebui să se prezinte la unitățile lor, până în 60 zile dela publicarea legii

Se mai amnistiază delictele, prevăzute în legile următoare: legea asupra circulației autovehiculelor, legea repausului duminical, legea contractelor de muncă, legea poliției rurale, legea pășunilor comunale legea pentru protecția animalelor, legea proprietății literare și artistice, legea pregătirii profesionale și exercitarii meseriilor, legea circulației pe drumurile publice, legea pescuitului, legea vânzării pe credit a mașinilor agricole și industriale, legea sistemului metric și legea Nr. 637 din 1941.

Au mai fost amnistiate infracțiunile prevăzute de art. 23 din legea patrimoniului public, dacă e vorba de neregului de formă în gestiune sau în scripte și dacă gestionarul a fost de bună credință.

Nu se bucură de amnistie criminalii de razboi, cei vinovați de dezastrul țării, cei vinovați de crime împotriva păcii sau a umanității și cei condamnați definitiv pentru rebeliunea din Ianuarie 1941.

Amnistia se aplică infracțiunilor încercate sau săvârșite până la data publicării legii, fie că se găsesc în curs de cercetare, de instrucție, sau judecata, fie că sunt definitiv judecate.

Beneficiază toți participanții la infracțiune: autori principali, complici, instigatori, tăinuitori, favorizatori, stingându-se pedepsele principale, complimentare și accesorii, precum și decăderile din drepturi.

Dar amnistia nu stinge consecințele civile, partea lezată putând pretinde instanței penale să examineze cererea de despăgubiri.

1000 tineri ieșeni

au prestat eri 5000 ore voluntare pentru reconstrucția Iașilor

In cursul zilei de eri, 1000 de tineri ieșeni s'au constituit într'o brigadă voluntară de muncă și au pornit la reconstrucția Iașilor. Ei au lucrat 5 ore prestând astfel 5000 ore voluntare în următoarele centre: Piața Unirii, Lăpușneanu și Păcurari.

Toți acești 1000 tineri reprezintă următoarele organizații: U. T.M., T.D.E., Militari și Liceul Militar.

Politechnica U.N.S.R. Textila-Buhuși: 2-1 (0-0)

C. F. R. n'a jucat cu Tractor

Eri s'a disputat la Parcul Sportiv, matchul divizionar de football dintre Politechnica U. N. S. R. și Textila Buhuși. Primii au învins cu 2-1 (0-0) Au înscris: Vălvoiu (min. 51) și Rășină (53) dintr'un penalty, pentru Politechnica; Bonațiu (60) pentru Textila Buhuși Vom reveni.

Rezultate din țară

DIVIZIA A

Dermata Clocanul: 3—1
C.F.R. Tim.-A.S.A.: 4—2
Univ.-Unirea Tr.: 5—4
Libertatea-I.T.A.: 1—1
C.F.R. Cluj-R.A.T.A.: 1—1
C.S.M.M.-Oțelul: 3—1
C.F.R.-B.-Iuventus: 2—0

DIV. B.

Metalo-Chimic Franco-Rom.: 3-1.

C. F. R. Iași n'a jucat cu Tractor, deoarece a primit un telefon dela Brașov, prin care a fost anunțat că e zăpadă și nu se poate disputa matchul.

Achitarea ratelor la declarațiile de stoc

In conformitate cu ordinul telegrafic al Ministerului de Finanțe, administrația financiară Iași a făcut cunoscut celor care au depus declarații de stoc, să achite până la data de 28 Februarie crt. cota 5-a precum și eventualele restanțe, cunoscând că neplata în termen a acestor rate, va fi sancționată conform legii evaziunii.

Azimă pentru Paști

Din cantitățile de azimă și făină de azimă trimise de „American Joint Distribution Committee" pentru populația evreească nevoiașă, sucursala din România a repartizat județului Iași 10.260 kgr. făină de azimă și 36.690 kg. azimă.

Ministerul Industriei și Comerțului a aprobat eliberarea fișei necesare de transport dela Constanța până la Iași.

„Lupta Moldovei" la al 500-lea număr

Confratele local „Lupta Moldovei" a împlinit 500 numere de apariție, adica 500 zile de veghe la postul de comandă în slujba intereselor obștești.

Impletind informația exactă cu comentarul inteligent, sincer și bine orientat, „Lupta Moldovei" a fost un îndreptar al masselor moldovenești, contribuind în larga masură la risipirea întunericului și promovând acțiunea generoasă și democratică.

Subliniem din toată inima izbânda confratelui local și-i facem urarea ca mult timp de acum înainte să-și continue opera de sfătuitor și îndrumator al lumei noastre muncitoare.

Inaugurarea noului sediu al filialei Crucii Roșii

Ieri după masă în prezența a numeroase personalități locale a avut loc inaugurarea noului sediu al filialei Crucei Roșii din str. N. Gane 11.

Informațiuni

— Uniunea femeilor democrate din România, aduce pe această cale la cunoștința prietenelor și membrelor sale că în fiecare Miercuri la ora 4 p. m. se dau consultații juridice în mod gratuit la sediul din str I. C. Brateanu 118

— La sfârșitul matchului de ieri, dintre Politechnica Iași și Textila Buhuși, s'au petrecut o serie de incidente regretabile care au culminat cu fănirea d-lui Ioan Truș, arbitrul de tușe. Galeria a năvălit pe teren și a provocat scandal.

Se impune pe viitor echipei gazde, vigilență în ceiace privește organizarea și paza terenului.

ANUNȚ

Cooperativa Cetățenească „6 Martie", aduce la cunoștință că Magazinul de Manufactură și Incălțăminte dirijate, pe puncte din str. Ștefan cel Mare Nr. 61 (fostul local al Economatului Funcționarilor Publici), s'a mutat ațăturî de sediul Central al Cooperativei, în str. Ștefan cel Mare Nr. 4, (fost magazinul „Micul Paris").

Abonați-vă la OPINIA

SE CAUTA

zilnic funcționari și funcționare. Deci atât Dvs. cât și copii Dvs., pot învăța în foarte scurt timp și convenabil fie DACTILOGRAFIA (mașina de scris), fie STENOGRAFIA, CONTABILITATEA CORESPONDENȚA, LUCRARI DE BIROU sau LIMBI STRAINE, ca Engleza, Rusa, Franceza, Germana.

Se eliberează DIPLOMĂ.

Se scrie, se copiază și se TRADUCE orice acte, coresdondență, literatură, etc. în și din toate limbile.

Se multiplică CURSURI pentru d-nii STUDENȚI în ori câte exemplare la o mașină specială de multiplicat.

Inscrierea la orice oră din zi la: ȘCOALA DE STENODACTILOGRAFIE din strada MUZEELOR Nr. 9 (vis-a-vis de Liceul Oltea Doamna).

UNIVERSITATEA DIN IAȘI,
RECTORATUL

PUBLICAȚIE

Se aduce la cunoștință arhitecților și specialiștilor că în ziua de 5 Martie 1948, orele 10, va avea loc la Direcția Administrativă a Universității o licitație publică pentru lucrările de completarea instalațiilor de gaz, apă și vapori, necesare la laboratoarele Facultății de Științe, în valoare după deviz de lei 400.000.

Concurenții vor depune odată cu oferta în plic închis și sigilat și garanția provizorie de 5 la sută din valoarea lucrărilor.

Devizul se poate vedea în fie are zi de lucru între orele 8-13 la Serviciul Contabilității.

Licitația se va ține în conf. cu L.C.P. și Reg. Of. Central de Licitație.

Rector,
Dr. Leon Balif

Contabil Șef
Sp. Iordăchescu

Citiți și răspândiți „OPINIA"

Insemnate avantagii pentru pensionari

BUCUREȘTI 23. — Ministerul de Finanțe a dat o decizie prin care pune în vedere Administrațiilor Financiare că, cu ocazia recalculării pensiilor, pensionarii care au luat pluri nu vor restitui acestea și nici nu li se vor scădea din pensii.

Aspecte dela marele congres al partidului muncitoresc român

Congresul de constituire a partidului muncitoresc român s'a desfășurat într'o atmosferă de mare entuziasm.

Lucrările au fost conduse de un birou alcătuit din d-nii Gh. Gheorghiu-Dej, Ana Pauker, Vasile Luca, Teohari Georgescu, Lothar Rădăceanu, Ștefan Voitec și Teodor Iordăchescu.

Delegați ai partidelor muncitorești din numeroase țări au salutat congresul, subliniind însemnătatea lui internațională.

Punctul principal al congresului l-a constituit raportul politic al d-lui Gh. Gheorghiu-Dej, care a îmbrățișat în chip luminos toate evenimentele interne și internaționale, dând prețioase indicații asupra acțiunii viitoare de conducere în republica populară română.

Un front popular democratic.

Din raportul d-lui Gh. Gheorghiu-Dej, ministru Industriei și Comerțului, ținută la Conferința Națională a Partidului Muncitoresc Roâmn, extragem sinteza ultimei părți: D-l Gheorghiu-Dej pune problema întăririi relațiilor dintre muncitorime și țărănimea truditoare care, împreună cu intelectualitatea progresistă și meseriașii, vor alcătui Frontul democrației populare. In cadrul acestui puterric front se vor aduna toate organizațiile politice de massă, care vor candida pentru viitoarele alegeri de constituantă.

„Frontul Democrației Populare, a subliniat dl. ministru Gh. Gheorghiu Dej, va deveni un scurt timp expresia de luptă a poporului, de a apăra drepturile câștigate și nude a zădărnici intențiile reacțiunii.

Dl. ministru Gh. Gheorghiu Dej face o caldă evocare a evenimentelor revoluției dela 1848 precum și pentru aniversarea a 100 ani dela publicarea Manifestului Comunist. Dl. ministru a continuat: „De 30 ani învățăturile lui Marx, Engels, Lenin. Stalin servesc muncitorimii. Invățătura lor e un far care va lumina drumul Partidului Muncitoresc Român, care va duce la România Socialistă de mâine".

Lucrările de ieri ale Congresului

BUCUREȘTI 23. — In ședințele de eri ale Congresului P. M. R. au urmat discuții la raportul d-lui Gh. Gheorghiu Dej.

Au luat cuvântul: d. ministru Teohari Georgescu care a vorbit despre reforma administrativă, d. ministru Em. Bodnăraș a vorbit despre armata română de tip nou, iar d-nii deputați M. Levin și Solomon au făcut un amplu rechiziitoriu împotriva concepțiilor oportuniste și reformiste.

D. deputat Gh. Florescu a vorbit despre educația tineretului care trebuie mobilizat pentru munca de reconstrucție a țării.

D-na deputat Olimpia Tenescu a ridicat problema femeii, și asistența care trebuie acordată mamei și copilului.

D. Sterescu a adus salutul studenților încadrați în UDSR.

Au mai luat cuvântul, salutând congresul: d. Zaharia Stancu președintele USR, I. G. Ludovic Takacs ministru subsecretar de stat al Naționalităților, d. Marin Fl. Ionescu directorul Asig. Sociale în numele foștilor deportați și deținuți politici.

Tot în cursul zilei de eri au adus salutul lor și delegații străini, după care d. ministru L. Rădăceanu face raportul la statutul PMR.

In ședința de azi se va proceda la alegerea Comitetului Central al PMR.

ORA 12

Groaznic atentat la Ierusalim

O stradă aruncată în aer. Numeroase victime

IERUSALIM 23. — Eri dimineață o explozie extraordinară a zguduit tot orașul, fiind aruncată în aer o stradă din cartierul evreesc. Numărul morților atinge cifra de 40 (după datele oficiale britanice), iar cei răniții cel puțin 100.

Martorii oculari declară că atentatul a fost făcut de un grup de soldați britanici care au venit în cartierul evreiesc cu un camion și au denamtat strada. Cetățenii credeau că era vorba de vre'o lucrare telefonică.

Toate clădirile au fost aruncate în aer.

Indignare contra englezilor

Furia contra britanicilor este actualmente extraordinară în toată Palestina. Până acum au fost uciși 10 soldați britanici.

Evreii din Ierusalim au declarat că orice soldat britanic care va mai intra în cartierul evreesc, va fi împușcat.

Organizațiile arabe au dezavuat atentatul britanic arătându-și indignarea pentru acest atentat.

Comentariile presei

Ziarele din Ierusalim scriu că asasinatul în masă făcut de antisemiți britanici face parte din planul d-lui Bevin de a creea o stare de neliniște în Palestina pentru a da posibilitate armatei britanice să rămână în Palestina.

Atitudinea echivocă a Statelor Unite

NEW-YORK 23. — Ziarele evreiești din New-York își arată indignarea față de atitudinea șovaelnică a Statelor Unite care se gândesc acum să voteze, în Consiliul de Securitate, împotriva planului de împărțire a Palestinei.

Atitudinea guvernului Statelor Unite, scriu ziarele, încurajează pe britanici care se dedau la atentate și masacre în Palestina.

Condamnarea autorilor masacrelor din Ardeal

BUDAPESTA 23 — Eri s'a dat la Budapesta sentința în procesul masacrelor a 200 evrei din Transilvania în Septembrie 1944.

Principali vinovați, căpitanii Lacatoș și Mikloș și sergenții Franciac și Roosi au fost condamnați la moarte prin spânzurătoare.

BIBLIOTECA UNIVERSITĂȚII IAȘI

ANUL 40 Nr. 436

ABONAMENTE

Lei 450 . . . . . 3 luni
„ 5.000 Intreprinderi, autorități pe un an

Atelierele tipografice
IAȘI, Str. ȘTEFAN CEL MARE 50-52

6 Pagini 5 Lei

OPINIA

ZIAR POPULAR COTIDIAN

...ercuri 25 Februarie 19...

Redacția și Administrația
IAȘI, STR. ȘTEFAN cel MARE Nr. ...

TELEFOANE
Redacția. . . Nr. 1201
Administrația . . „ 2043
Serv. de noapte . . „ 2880

Director C. R. GHIULEA

Partidul Muncitoresc Român

Unificarea mișcării politice muncitorești, perfectată prin congresul general ce s'a ținut la București, e un eveniment deosebit de însemnat pentru desvoltarea normală a republicei noastre.

Conducerea statului se află astăzi în mâna maselor muncitoare de la orașe și sate, adică a imensei majorități a poporului.

Insă particularitățile vieții sătești și evoluția politico-culturală a păturei țărănești, au obligat înjghebarea unui organism politic special al plugărimii (Frontul plugarilor), dar un organism care își împlinește țelurile și e ferit de greșeli numai dacă secondează cu toată sinceritatea partidul luminat și călit în lupte al muncitorimii orășenești. Astfel partidul muncitoresc e avantgarda întregului proletariat; și printr'o acțiune de colaborare politică sub directivele avantgardei proletariatului se pot obține toate revendicările populare și se poate realiza îndreptarea și propășirea republicei.

Se înțelege așa dar necesitatea ca partidul muncitoresc, partidul de avantgardă, să fie unitar, ferit de primejdia infiltrărilor destructive.

Două sau mai multe partide muncitorești tocmai ar da prilejul la divergențe și subgrupări mai mult sau mai puțin sincere. Acestea ar fi portițele pe unde s'ar strecura fermenții sciziunii și ai disoluției, la manevrele reacțiunii interne și externe.

Exemplul ni-l dă occidentul european unde intrigele imperialiste, folosind oportunismul socialiștilor de dreapta, au izbutit să spargă unitatea politică a clasei muncitoare. (O încercare neizbutită s'a făcut și la noi cu grupul Titel Petrescu).

Spre a se evita orice posibilități și eventuale încercări de intrigă și dezbinire în clasa noastră muncitoare, s'a făurit partidul unic, pe baza unui statut care asigură disciplina și precizează ideologia marxisto-leninistă dela care nu pot exista abateri.

Printr'un singur partid muncitoresc, guvernarea Statului se va putea face fără ezitări, concesii, jumătăți de măsură, fără întârzieri păgubitoare, asigurându-se opera de propășire în tempo accelerat și înfăptuirea unui sistem social de mulțumire obștească, libertate, pace și securitate națională.

R.

Se construiesc la Iași

400 apartamente pentru funcționarii din localitate

Am anunțat zilele trecute în ziarul nostru că o comisiune a Institutului de asigurare, credit și economie a funcționarilor publici din București era așteptată să sosească la Iași pentru a se studia posibilitatea construirii unor imobile pentru slujbașii publici din localitate.

Comisiunea alcătuită din d-nii prof. I. Zamfirescu, ing. I. Andreescu-Cale și ing. Costinescu a fost la Iași și împreună cu tehnicienii din localitate au studiat modalitățile de realizare.

S'a hotărât să se construiască 100 de apartamente pentru salariații Universității și Politehnicii și 300 apartamente pentru salariații corpului didactic de toate gradele și pentru alți funcționari publici.

Comisiunea tehnică ieșană care studiază alegerea locului unde se vor construi aceste imobile este alcătuită din d-nii prof. Chelărescu dela Politehnică, ing. Cernătescu dela Drumuri, arh. Păunel.

*

Azi, Marți problema va fi adusă în discuția Comisiunii Interimare a Municipiului Iași.

Organizarea primelor ferme de vite în țara noastră

Campania anti-exantematică

în orașul și județul Iași continuă

Participarea muncitorilor și a U. T. M.-iștilor. Aportul studenților medicinești. Deparazitarea în școli

In cursul zilei de Duminică 22 Februarie, brigăzile sanitare voluntare de studenți „Dr. D. Bagdasar" au activat din nou în cuprinsul orașului și județului nostru.

In județ au lucrat 9 brigăzi având un total de 240 studenți.

In oraș, cele 5 brigăzi, având un număr de 700 studenți medicinești au lucrat sub comanda a 5 profesori universitari dela Facultatea de Medicină și anume:

Prof. Dr. Jules Nițulescu, prof. Dr. Brânișteanu, prof. Dr. Franche, prof. Dr. Cornelsohn, prof. Dr. Iancu.

500 sindicaliști și 320 UTM-iști

In cursul zilei de Duminică au activat pe teren și 500 muncitori mobilizați de Consiliul Sindical Județean. Afară de aceștia, 320 UTM-iști au plecat ieri în județ.

Instructajul tehnic al echipelor a fost făcut de însuși dl. Dr. Costăchel, secretar-general la ministerul Sănătății.

Deparazitarea la școli

In cadrul conferinței ce a avut loc Sâmbătă după masă, la care au participat învățătorii, profesorii secundari și profesorii universitari, în prezența d-lui Dr. Costăchel, secretar-general la Ministerul Sanatății, s'a discutat problema parazitismului în școli.

Astfel, s'a constatat în cursul actualei campanii că școlile mai prezintă încă un număr apreciabil de elevi și eleve parazitate. Cei de față și-au luat, la sfârșitul conferinței angajamentul să purceadă imediat la o puternică acțiune de deparazitare în școli, antrenând la această muncă și mamele.

Numărul medicilor ieșeni care activează în campania anti-exantematică

După datele puse la dispoziție de Sindicatul Sanitar reesă că în actuala campanie anti-exantematică, în orașul Iași lucrează 128 medici.

In județ, sunt în permanență pe teren 84 medici iar Duminică, numărului acesta i se adaugă încă 44 medici.

LISTA

completă a persoanelor cărora li s'au retras cetățenia română

Iată lista completă a persoanelor cărora, printr'un jurnal al Consiliului de miniștri, li s'a retras naționalitatea română și li s'au confiscat averile:

Carol Hohenzollern de Siegmaringen (fostul Rege Carol II), Gafenco Grigore, Niculescu Grigore-Buzești, Vișoianu Constantin, Crețeanu Alexandru, Rădescu Nicolae, Irimescu Radu, Davilla Carol Citta, Georgescu Rică, Brutus Coste, Ionescu Petre, Tillea V. Viorel, Franasovic Richard, Cămărășescu Mihail, ing. Caranfil Nicolae, Diana Nicolae, Constantinescu Costel, Max Manolescu, Ghilezan Emil, Cantacuzino Ghica Matei, Stănculescu T. Ion, Stratilescu Mircea, Abeles Constantin, Miron Ștefănescu, Ștefănescu Romeo, Bățeanu Zefir, Dobre Aurel, Cantacuzino Constantin Băzu, Pamfil Șeicaru, Racoță Nicolae, Racoță Alexandru, Chirnoagă Platon, Dimitriu Sergiu, Stăneza Blice, Brătianu V. V. Vintilă.

Muncitorimea ieșană salută Congresul Partidului Muncitoresc Român

Muncitorimea ieșană a salutat congresul Partidului Muncitoresc prin numeroase adunări la care fruntași ai clasei muncitoare au subliniat bucuria poporului de a merge pe drumul construirei unei țări noui spre un viitor socialist.

Adunările muncitorești

La atelierele CFR Nicolina au vorbit d-nii Bogdan și Nicolaev care au arătat că „însemnătatea mare a acestei înfăptuiri trece dincolo de granițele țării noastre și reprezintă o nouă armă în lupta împotriva imperialismului anglo-american".

La Uzina electrică și Tramvaie în sala de festivități frumos pavoazată a vorbit dl. Ilie Grosu secretarul Consiliului Sindical Județean.

La Depou dl. Mazilu a salutat crearea Partidului Muncitoresc.

La CAM au vorbit d-nii A. Calimandric și Beldiman.

Asemeni întruniri au avut loc la Victoria, Țesătura, Arte Grafice și Sindicatul Mixt, muncitorii ieșeni salutând cu entuziasm formarea Partidului Muncitoresc Român.

Sculptura în U. R. S. S.

Inaugurarea noului local al Filialei Crucii Roșii din Iași

Asistența. — Cuvântările

Duminică după amiază a avut loc inaugurarea noului sediu al Crucii Roșii Filiala Iași din str. N. Gane 11.

Asistența

Au participat d-nii: prof. univ. Dr. Nicolau, prof. univ. Dr. Chipail, rector Cezar Partenie, subprefect Pricâ, prim președinte al Curții de Apel C. Păun, dir. Of. Economic V. Condrea, general Lucasievici, preot C. Nonea, Raducanu, conf. univ. M. Capri, colonel Balilescu, consilier Casetti, preot Sandu, și d-nele: A. Casetti, Adela Pașniciu, Maria Rusu, Iancu, State, Iorda, Aurelia Turcov, Leonte, Raducanu, dir. Elena Partenie, Marioara Davidoglu, Margareta Baciu, Vasiliu, etc... et...

Cuvântări

Au luat cuvântul pr. Sandu care a adus binecuvântarea bisericei, și un copil orfan care a mulțumit în numele celor ocrotiți de Crucea Roșie în noua Republică Populară.

Luând apoi cuvântul, d-na Angela Casetti președinta comisiei interimare de la filiala Iași a mulțumit d-lui primar Anton Paluga pentru concursul acordat instalării noului sediu al Crucii Roșii.

D-sa a arătat exemple din activitatea femeilor care au activat la Crucea Roșie pentru îmbunătățirea suferințelor, subliniind faptul că filiala Iași a fost citată ca exemplu în câteva rânduri.

D-sa a anunțat:

Activitatea viitoare

care prevede refacerea inventarului, organizarea unei școli de infirmiere sub conducerea d-nei Veronica Iancu și reorganizarea subfilialelor pe plași.

S'a hotărât ca prin secția Salvarea Copiilor să fie tratați cu vitamina D, 25.000 persoane până la 12 ani elevi, ucenici și studenți, de asemeni organizarea unui birou I. O. V. R., înființarea unei grupări de Crucea Roșie în facultăți și distribuirea a 1.200 perechi ciorapi pentru preventorii.

Bilanț

D-sa a arătat că s'au împărțit ajutoare la 684 studenți, 72 instituții, 9.455 copii și 3.619 persoane paupere, de asemeni a mai subliniat activitatea neobosită a d-nelor: Iancu, Stati, Pașnicu, Leonte, Ungureanu, Mazilu, Partenie, Ciocârdel, Bailescu, Spiridon și tuturor celor care sprijină Crucea Roșie.

M. B.

Adunarea literaților ieșeni

Duminică după masă a avut loc la Teatrul Național o adunare la care au participat un grup de literați ieșeni în prezența d-lui M. Novicov din comitetul executiv al U.S.A.S.Z.

Au participat: D-na Otilia Cazimir, d-nii Marin Iorda, N. Țatomir etc. etc.

S'au discutat probleme privind noua orientare a creației artistice. S'a hotărât de asemeni ca pentru stimularea talentelor ieșene o pagină din revista săptămânală „Flacăra" să fie consacrată Iașului responsabilitatea acestei pagini având-o d-na Otilia Cazimir, s'a mai hotărât și înființarea unui cenaclu literar al cărui responzabil este dl. N. Țatomir, urmând ca prima ședință să aibă loc în ziua de 5 Martie.

În țară nouă, artă nouă

Conferința d-lui Mihail Novicov, membru în comitetul Executiv al U. S. A. S. Z.-ului

Duminică 22 crt. la orele 11 dim. a avut loc în amfiteatrul Nr. 1 al Facultății de Drept conferința d-lui Mihail Novicov, membru în Comitetul Executiv al Uniunii Sindicatelor de Artiști Scriitori și Ziariști.

Conferențiarul a fost prezentat publicului de către dl. av. C. R. Ghiulea, directorul ziarului nostru și președinte al sindicatului mixt din localitate.

Un interes deosebit pentru problemele artei

In ultimul timp — și-a început dl. Novicov expunerea — se observă înviorarea discuțiilor privind problemele de artă. Discuția nu se mărginește numai la profesioniști, ci ea interesează masele largi.

Subiectul central în jurul cărula se duce discuția este vechea problemă a artei pentru artă sau a artei cu tendință.

Ținând socoteală de schimbările adânci ce s'au produs, se duce acum pe alt plan și cu alte arme—vechea dispută dintre Maiorescu și Gherea — dispută între concepția idealistă și cea materialistă asupra artei.

Discuția se ducea atunci într'un cerc strâmt. Azi ea interesează massele largi. Acest interes al masselor pentru problemele artei nu-i întâmplător.

El reflectă adânci schimbări structurale de ordin economic, social și politic. România s'a situat în tabăra antiimperialistă și a devenit o republică populară care merge pe drumul construirii socialismului.

Necesitatea revizuirii valorilor

E evident că, atunci când în țară se petrec transformări atât de adânci— se impune o operă largă de revizuire a valorilor, a concepțiilor. Și pe plan spiritual se dă o luptă între ce e vechiu și ce e nou.

Concepția veche despre artă este concepția artei pure, a turnului de fildeș, a artistului izolat de popor, rupt de viață, a artei care se realizează prin ea însăși și se satisface prin ea însăși. E concepția burgheziei în descompunere despre artă.

Romantismul—primul curent burghez

Primul curent de artă burgheză este romantismul. Protestul împotriva formelor anchilozate ale clasicismului corespunde luptei burgheziei în ascendență împotriva împilării feudale, împotriva absolutismului. Forma literară și expresia literară sunt fecundate acum de ideile de libertate ale Revoluției franceze, de spiritul progresist al cărui conducător era atunci burghezimea. Poeții cântă acum eroismul, descătușarea, deși lupta lor se dă individual, ei fiind lipsiți de concepția unei lupte sociale.

Acest romantism durează cât perioada de ascensiune a burgheziei și moare (datele nu trebuesc luate strict) la 1848, când burghezia devine clasa exploatatoare, conducătoare a societății. Apare acum un romantism maladiv, care se caracterizează prin evadarea din realitate în exotic etc.), unde poetul să-și găsească consolarea.

Realismul critic

Cele mai bune tradiții le reprezintă în această epocă curentul realismului **critic** (Dickens, **Balzac**, Tolstoi, Goethe). Acești scriitori descriu plăgile societății, părțile ei negative, contradicțiile cărora le-a dat naștere, lipsa de perspectivă.

Realismul critic e concepția

(*Continuare în pag. 2-a*)

SPORT

Textila Buhuși a presat... dar

Politechnica, mai norocoasă, învins pe buhușeni cu 2-1 (0-0)

Incidentele de după match

Matchul de Duminică a fost dramatic din toate punctele de vedere. Ca aspect, ca rezultat și ca final. Buhușenii au egalat, dl. Vlahu, arbitrul partidei n'a consimțit să acorde decizia de goal, a învins Poli'echnica U.N.S.R. cu 2—1, în u r m ă amenințări, pumni în fălci, abitrul de tușe rănit, etc.

In rezumat, toate elementele pentru descrierea unui episod de bătălie, numai de foot-ball nu.

Arbitrul de centru, dl. Manole Vlahu a întocmit un raport detaliat asupra incidentelor petrecute.

Se pare că jucătorul Căpățînă va fi suspendat pe viață, pentru atitudinea sa.

Ceva despre joc

Pentru a doua oară, Politechnica U.N.S.R. dispune de Textila Buhuși pe teren propriu. De data aceasta studenții au învins cu 2-1, care vasăzică tot la limită. Deși au învins, pe parcursul celor 90 de minute, ieșenii au avut schideri.

Și în cuplul de fundași unde Hoișan a fost mediocru, și în linia mediană unde Schreiner, accidentat de mai înainte, n'a putut da randamentul maxim, dar mai ales în quintetul ofensiv, unde Rășină, Deak și Talpă nu s'au regasit pe teren, ba mai mult au încurcat și împotmolit puține faze create de colegii lor parteneri.

Totuși

au fost câțiva care s'au remarcat. Citâm pe Iliuțeanu, Vâlvoiu și Popovici, dela Politechnica, Cireș, Savin și Biltz dela Textila Buhuși.

Arbitrajul d-lui Manole Vlahu, satisfăcător.

ION

Mari concursuri de ski

în cinstea Armatei Sovietice

Pentru a sărbători cea de a 30-a aniversare a Armatei Sovietice, au avut loc în suburbiile Moscovei curse de ski la care au luat parte cei mai buni skiori ai Capitale U.R.S.S.

Bărbații au participat la o probă de 18 km. pe teren accidentat iar femeile la o probă pe 8 km. Jocurile Olimpice desfășurate recent la Saint Moriz — cuprindeau și ele curse de 18 km. pe teren accidentat. Deaceea, sunt demne de remarcat rezultatele maeștrilor dela Moscova față de acelea ale celor ce sunt considerați cei mai buni skiori din lume.

In concursurile dela Moscova, Igor Borosov, student la Institutul de Aviație din Moscova, a ieșit învingător cu timpul de o oră, 10 minute și 47 secunde. La Saint Moritz, binecunoscutul skior suedez Lundstroem a câștigat cursa cu timpul de 1 ora, 13 minute și 50 secunde. Al doilea loc a revenit suedezului Estenson, care a acoperit distanța într'o oră, 14 minute și 22 secunde. Intre skiorii din Moscova, Iacov Ulmaev, sosit al doilea, a realizat timpul de 1 oră, 11 minute și 10 sec. Timpul celor sosiți la locul al 3 lea a fost: suedezul Gerikson (St. Moritz — 1 oră, 16 minute, 6 secunde și Vladimir Avgudze (Moscova) — 1 oră, 11 minute 40 secunde.

Rezultatele feminine nu pot fi comparate, deoarece la St. Moritz, femeile nu au participat la o probă de 8 km. în ceeace privește sportivele din Moscova, primul loc a revenit colhoznicei Marofeleva, timpul realizat de ea în cursa de 8 km. fiind de 36 minute și 28 secunde.

Matchul

CFR Iași-Franco Română se rejoacă

In ultima ședință a Comitetului Federal s'a admis apelul grupării CFR Iași dispunând rejucarea matchului cu Franco-Română Brăila la o dată ce se va fixa ulterior.

A. S. Arte Grafice-Liceul Național

3-1 la volley-ball

Sâmbătă seara în sala „Sport și Muzică" s'a disputat matchul amical de volley-ball între A. S. Arte Grafice și Liceul Național. După o luptă strânsă, tipografii au învins cu 3-1 pe liceeni.

Aceasta este cea de-a treia victorie consecutivă a muncitorilor din sindicatul Arte Grafice.

Informațiuni

— ORGANIZAREA JUDECĂTORIILOR RURALE — La Prefectura de Județ a avut loc o conferință la care au fost prezenți d. prim președinte al Tribunalului Lucinescu cu judecătorii și d. subprefect Ion Prică cu pretorii din județ.

Cu acest prilej s'au luat ultimile măsuri în vederea bunei funcționări a Judecătoriilor rurale.

S'a stabilit mobilierul, localurile Judecătoriilor principale și secundare, precum și zilele de funcționare.

— S'a u găsit cartele alimentare pe numele Ion Matei strada Muzicii 2. Aceste cartele sunt la dl. V. Damian, funcționar la Parchetul Tribunalului Iași, de unde dl. Matei le poate ridica.

— *Alți medici trimiși pentru combaterea exantematicului.* — In urma apelului primit la Inspectoratul Sanitar din partea d-lui dr. L. Solomon, numit recent inspector sanitar pentru combaterea epidemiilor în regiunea Tutova-Galați, de a se trimite câțiva medici în această regiune, Sindicatul Sanitar, de comun acord cu Inspectoratul a desemnat următorii medici ieșeni care vor pleca în campanie: Dimitriu Gh. Mărculescu Titu, Kamner Iosif.

— SITUAȚIA BĂILOR DIN JUDEȚ. Până la începutul actualei campanii sanitare, în județul Iași existau 12 băi în stare de nefuncționare. Sub directa supraveghere a Comandamentului pentru problemele sanitare și cu concursul Consiliului Sindical Județean care a pus la dispoziție muncitorii specialiști necesari, în decurs de numai 7 zile au fost reparate 7 băi, chiar la începutul campaniei.

Unde și cu cine

joacă divizionarele ieșene Duminică 29 crt.

Duminică 29 crt. CFR Iași joacă pe teren propriu cu Astra Poiana, iar Politechnica UNSR evoluează în deplasare la St. Gh. în compania Textilei.

Artistice

„Chestiunea rusă" la Radio

In cadrul orei de teatru, posturile noastre de radio vor difuza astă seară la ora 21, celebra piesă a lui Consi. Simonov „Chestiunea rusă" în adaptarea d-lor prof. I. Balaci și N. Petrovan.

Ionel Țăranu

apreciatul actor și bucureștean face un adevăr tur de forță la Teatrul Național din București, cu piesa „Serafim" unde este interpret principal, director de scenă și mai ales... autor!

Cinematografui Sovietic

„Mdivani unul din colaboratorii cei mai apropiați ai regisorului Gherasimov a fost distins recent cu premiul Stalin pentru scenariile sale.

„Dansurile polovțiene ale lui Borodin servesc ca fond muzical în filmul „Marea simfonie a Siberiei".

„Vora Tumabrian populara interpret din „Nikita" și „Taşkent" a fost ales pentru a juca într'o adaptare după o poveste de Lew Kassil.

Cornel Medrea

cunoscutul sculptor român și-a donat întreaga sa colecție de opere proprii statului.

Dună donația d-lui K. H. Zambaccian gestul sculptorului Medrea dovedește o înaltă conștiință artistică.

„Insula păcii"

originala comedie a lui Eugen Petrov va constitui viitoarea premieră a Teatrului Național din Iași.

In direcția de scenă cu amprente personale a d-lui Marin Iorda repetă în roluri principale d-nii: I. Lascăr, C. Protopopescu, Remus Ionașcu, I. Schimbinski, D Onofrei, Sandu Teleajan, A f. Radvanski, Paul Varduca, Mihail Grosariu și d-nele Eug. Protopopescu, Angela Bârsan, Marioara Davidoglu etc.

Cronica veselă

„Pentru „Ultima Oară"

„Ultima Oră" este o comedie din viața gazetarilor.

Este *ultima* piesă a lui Mihail Sebastian, *ultima* premieră a Naționalului și... *ultima* piesă pe care au să o mai vadă spectatorii care s'au pârlit și de astă dată.

La premieră a fost o înghesuială teribilă. Noroc ca au mai fost rechiziționați câțiva spectatori binevoitori de pe stradă.

Intre publicul din sală era o atmosferă foarte intimă. Cu puțină bunăvoință s'ar fi putut înjgheba câteva partide de poker.

Și deși acțiunea se petrecea în redacția ziarului „Deșteptarea" toată lumea trăgea a somn. Noroc că în actul I, toți de pe scenă țipau și urlau pe tonuri diferite. Mai ales d. N. Leonte a răcnit cu o ușurință de invidiat în rolul unui secretar de redacție,

D. Ionel Mihailescu a fost un tânăr gazetar puțin cam apucat, dând din mâini și din picioare spre a înveseli lumea.

Și deodată apare unul cu cioc care se dă drept conferențiarul universitar Alexandru Andronic, sub masca căruia am recunoscut pe d. N. Veniaș un artist foarte discret, care nu ține să fie auzit decât de spectatorii din primele bănci.

Deodată toată lumea a început să strige. „Desiul!" Netrage „Curentul"." Ce se întâmplase? Pe scenă apăruse Pamfil Șeicaru adică Miluță Gheorghiu mare director de gazetă care a arătat ce „hoț e gazetarii". Și toată nenorocirea provine de la Alexandru Macedon deși bancurile din piesă sunt ceva mai noi!

S'a arătat cum greșelile de tipar pot aduce fericirea unui om, deși mie persona imi aduce numai neplăceri când tipograful culege în loc de N. Șuba—N. Șerg în loc de Dorel Bantaș—Dorel Bocanc, în loc de Florin Ghețu ca—Florin Ghencea, în loc de C. Sava—C. Sapa, etc.... etc....

De fapt Alexandru Macedon nu are nici o scenă ci numai Bucșan un personaj cu barbă căruia Veniaș numai cu cioc îi pune tot un cioc involuntar.

A fost o barbă și o bărbierească teribilă în piesa asta. Deși cu un „trecut" nou în teatru Rella Ghițescu a fost o blondă studentă în istorie îndragostită tot de Alexandru Macedon, care la urma urmei e mai bine decât junii primi din teatru și în plus nu se bălbâie.

Dar până la urmă îl iubește și pe Veniaș.

La prima pauza titlul piesei a fost hotărât să fie schimbat la sugestia d-lui Marin Iorda în „Ultimul ceas" căci D-sa după cum se știe privește ceasul de 3 ori pe minut.

Aurora Ardeleanu a interpretat pe un balat. La urma urmei de ce nu ar purta și ea pantaloni lungi în „Ultima oră" când soțul ei Ion Schimbinski purta rochie în „Barbu-Cot".

In culise discutau de zor între 8 ochi (4 plus ochelarii) d rectorul de scenă Ion Diacu și regisorul C. Șerban.

— Ce se aude Șerbane?

— Rău, este Mefisto în sală.

Prin culise se și cântă o strofă:

Este ciudată întâmplarea

Și gânduri la lumină ies:

A pus în scenă I. Diacu

Și totuși este un succes!

O brigadă de agenți îl așteptau pe Miluță Gheorghiu la ieșire. „Ehei parcă noi nu te cunoaștem. Ești Pamfil Șeicaru!

Te-ai întors de la Lisabona?"

Acțiunea piesei era foarte interesantă.

Și totul se rezolvă din cauza lui Pofard sau Profetzia care era în „Media sau Medsea, precis nu știm căci le mai încurca și profesorul de istorie. Piesa a avut mult humor și am râs de două ori. Odată când un spectator adormit a căzut sub bancă și a doua oară când cineva a scăpat un binoclu de la lojă în capul unuia de la stal, însă pentru ca spectacolele să aibă mai mult public propunem d-lui Marin Iorda:

1) Salarizarea unui corp permanent de spectatori.

2) Deschiderea unui bufet gratuit pentru cei care rămân în sală până la actul doi.

3) La fiecare spectacol d. Ion Schimbinski să fie pus să spue repede de 100 de ori „capra sare masa, iuda sare casa"....

Despre spectacolul acesta nu mai avem nimic de spus duceți-vă și-l vedeți personal, dar cine vrea să se amuze și mai bine să aștepte cronica viitoare sau să asculte Ankara.

MEFISTO

Măsurile luate de Ad-ția Financiară

privind impunerea comercianților și industriașilor

Verificarea celor care s'au sustras dela plata impozitelor

In vederea verificărilor celor ce s'au sustras dela plata impozitelor, Administrația Financiară a dispus să se procedeze de urgență lai strângerea elementelor și datelor după scripte, urmând ca dela data de 1 Martie crt. organele fiscale să activeze pe teren.

Tot odată, în vederea impunerilor pe anul financiar 1948 | 49 toți comercianți din Iași urmează să depună în cursul acestei săptămâni fișe de toate cumpărăturile și vânzările efectuate până în prezent.

Acei care au livrat mărfuri la întreprinderi din raza altor administrații financiare, vor înainta fișele la acele administrații.

Distribuirea petrolului în județ

în cadrul campaniei anti-exantematice

Prin cooperative, s'a distribuit în județ dela 15 Februarie, și până în prezent 170.000 l. petrol.

Numai în cursul zilei de Duminică, echipele de dezinfectare au împărțit, în mod gratuit sătenilor 1800 litri petrol.

Din cantitatea de 4000 kg. sodă caustică sosită la Iași partea Ministerului Sănătății, în cadrul planului elaborat de Prefectura de județ, va fi fabricat săpun. Din totalul de 2500 kg. săpun ce urmează a fi împărțit în mod gratuit celor lipsiți de mijloace, au și fost distribuite 1500 kg.

Deasemeni, s'au consumat până în prent 3000 kg. praf insecticial D. D. T.

Din prima tranșă de 1000 m. pânză trimise de Minister, au fost confecționate 310 că-

Abonați-vă la OPINIA

măși ce urmează să fie împărțite sătenilor.

Sunt așteptate să sosească mari cantități de pânză.

SE CAUTA

zilnic funcționarișe funcționare. Deci atât Dvs. cât și copii Dvs., pot învăța în foarte scurt timp și convenabil fie DACTILOGRAFIA (mașina de scris), fie STENOGRAFIA, CONTABILITATEA CORESPONDENȚA, LUCRARI DE BIROU sau LIMBI STRAINE, ca Engleza, Rusa, Franceza, Germana.

Se eliberează DIPLOMĂ.

Se scrie, se copiază și se TRADUCE orice acte, coresdondență, literatură, etc. în și din toate limbile.

Se multiplică CURSURI pentru d-nii STUDENȚI în ori câte exemplare la o mașină specială de multiplicat.

Inscrierea la orice oră din zi la: ȘCOALA DE STENODACTILOGRAFIE din strada MUZEULUI Nr. 9 (vis-a-vis de Liceul Oltea Doamna).

In țară nouă, artă nouă

(Urmare din pagina 1-a)

sapetelor celor mai luminate ale burgheziei.

In societatea capitalistă sunt contradicții de nerezolvat; polarizarea bogățiilor, deoparte mizeria, de alta, ipocrizie și enunțarea idealurilor celor mai înalte.

Interesant e că acești scriitori, chiar când din punct de vedere politic erau reacționari, (Gogol, Balzac) denunțând aceste contradicții slujesc, prin operele lor pe progresiști, pledând împotriva propriilor lor concepții. Acest curent durează atât timp cât sistemul capitalist nu intră în faza sa de decadență.

Decadentismul

In a doua jumătate a sec. 19, când capitalismul intră în faza imperialistă și lupta de clasă ia aspecte mai ascuțite, realismul critic devine extrem de periculos pentru societatea care se vede amenințată.

Și atunci ca o reacțiune firească—el va fi contracarat de un curent care va căuta să ascundă realitatea, de decadentism, simbolismul, futurismul, impresionismul, cubismul, suprarealismul, expresionismul, dadaismul, sunt curente decadente, simboliștii se declară pentru artă pură, pentru linii și culori în pictură, asonanțe și armonii în muzică, efecte onomatopeice și muzicalitate în poezie. Arta are un sens în sine și pentru sine.

Artă pentru artă este o artă cu tendință, o artă de clasă

Așadar arta pentru artă este în realitate o artă cu o tendință bine precizată—care ascunzând realitatea apără privilegiile de clase, impilarea. Arta pentru artă e o arta de clasă, o artă a clasei burgheze.

In această privință suntem de acord cu Lenin care spunea că împotriva unei literaturi care ipocrit se declară neutră, fără tendință și care în fapt servește interesele burgheziei, el se declară pentru o literatură care să fie fățiș pusă în serviciul unei cauze, în serviciul unei cauze nobile, a cauzei proletariatului.

Noi aspecte ale decadentismului

In perioada între cele două războaie, după apariția pe o șesime din glob a sistemului socialist și după cel de al doilea război, când forțele socialismului s'au întărit mult, procesul de descompunere de putrezire a capitalismului s'a adâncit.

Decadentismul artistic a luat forme monstruoase.

In pictură totul se reduce la linii și puncte, oamenii sunt înfățișați ca niște monștri. Realitatea e descompusă în elementele ei componente cele mai mărunte.

Pictura devine subconștientă.

In poezie se ajunge la exciocherla lettriști sau la sensualism. (Sensualiștii reduc inspirația poetică la excitare).

Caracteristicele decadentismului

sunt: 1) *antirealismului* („arta e o minciună care ne permite să ne apropiem de adevăr" spune Picasso); 2) *antiumanismul* (oamenii sunt înjosiți descurajați — prezentați în pictură ca o adunătură de organe, ca niște monștri; 3) *misticismul* (soluțiile sunt căutate dincolo de realitate, în transcedent) 4) șovinismu: 5) *iraționalismul* (se contestă dreptul rațiunii de a predica operele de artă); 6) *formalismul extrem.*

După ce vorbește despre teoria artei „zonă neutră"—artă ce ar corespunde pe plan politic celei de a treia forță—d. Novicov arată că tendințele acestei arte decadente predică descurajarea, lipsa de perspectivă, neîncrederea în propriile forțe, într'o lume mai bună și deci, acceptarea societății capitaliste, permanentizarea exploatării omului de către om.

De ce artă avem nevoe?

Noi suntem — a continuat d-sa—pentru o artă luptătoare pe baricadă, pentru desăvârșirea mai rapidă și mai puțin dureroasă a unui proces social. Suntem pentru o artă angajată.

Concepția clasei muncitoare despre artă este concepția realismului socialist, care e o sinteză între realism și romantism.

Caracteristicile realismului socialist

Primatul îl are realitatea. Arta pleacă dela realitate și reflectă realitatea. Spre deosebire de naturalismul, fotografia, cotidianul nu domină în opera de artă, autorul nu e un fotograf neutru. Creatorul alege și prelucrează elementele cele mai valabile ale realității, cele mai esențiale aspecte în sensul desvoltării, devenirii ei. Aci intră elementul de fantezie—caracteristică romantică.

Caracteristicele realismului socialist sunt:

1) Umanismul (Omul e în centrul preocupărilor. Gorki spunea: OMUL-cuvântul acesta însuși este o mândrie).

2) Militarismul (arta e o armă luptă și scriitorii niște luptători mândrii de misiunea lor).

3) Arta are un rol educativ.

Cum se reflectă la noi

disputa ce se duce între cele două ideologii? Ciocnirea de idei dela noi e rezultatul unei realități. Realitatea este Republica Populară Română hotărât situată în tabăra antiimperialistă, stat cu o structură de democrație populară (puterea e exercitată efectiv și direct de masele largi) în care rolul de conducere îl are clasa muncitoare și în care se observă un mare elan constructiv. Desvoltarea democrației române se face în lupta împotriva forțelor vechi. Pe plan artistic lupta se dă între concepția artei pentru artă și concepția artei angajate.

Artă populară, națională după formă, democratică și progresistă după fond

Concepția acestei arte angajate are ca punct de plecare îmbinarea tradițiilor realismului nostru critic (Caragiale, Creangă, Coșbuc) cu realismul constructiv. El presupune inspirarea din realitățile noi, prinderea omului în devenire, creator de istorie.

Formă operelor trebue să fie înțeleasă de popor — să fie cea mai simplă dar și cea mai puțin simplistă.

Depășind din punct de vedere social politic țările occidentale, noi nu trebue să mai avem ca îndreptar cultural aceste țări, ci cultura eflorescentă a unei societăți superioare ale noastre, a societății socialiste.

Avem nevoe de o artă populară, națională după formă, democratică și progresistă ca fond având ca model realismul socialist. Pentru aceasta artistul trebue să se inspire direct din viața nouă, să redea realitatea în devenire și să cunoască ideologia marxisto-leninistă.

AUDIENT

RAPORTUL POLITIC GENERAL

făcut de d. Gh. Gheorghiu-Dej

(Urmare din pag. 4-a)

ple de 1938.

Acordurile economice din 20 Febr. 1947 şi 18 Februarie 1948 între U. R. S. S. şi România au contribuit mult la redresarea producţiei noastre asigurând o însemnată parte din cocsul, oţelul, fonta, feroliajele, bumbacul şi alte materii prime necesare industriei noastre.

Astfel, în al doilea semestru al anului 1947, s'au obţinut următoarele cifre de producţie faţă de a doua jumătate a anului 1938:

La fontă	86 la sută
„ oţel	79 „
„ industria chimică de bază	100 „
„ ciment	105 „
„ hârtie	94 „
„ plumb	93 „

In August 1947 am efectuat reforma monetară. Efectul ei binefăcător îl poate aprecia oricine. Acoperirea în mărfuri şi aur a monetei noastre este în prezent dintre cele mai solide, iar preţurile produselor de primă necesitate manifestă o puternică tendinţă de scădere.

Aceasta se întâmplă în timp ce în ţările înfeudate imperialismului american — Franţa, Belgia, etc. — situaţia valutei devine tot mai subredă. Lucrul acesta demonstrează odată mai mult cât de strâns este legată economia de politică. El demonstrează că o orientare politică democratică constituie condiţia necesară pentru o politică economică corespunzătoare întâiu intereselor vitale ale maselor populare, cât şi intereselor naţionale ale ţării respective.

Am înregistrat un deosebit succes şi în domeniul financiar prin realizarea — pentru prima oară după decenii — a echilibrului bugetar.

Ritmul încasărilor bugetare este în continuă creştere după schimbarea conducerii Ministerului de Finanţe produsă la 7 Noembrie 1947.

Aceasta se datoreşte în bună parte măsurilor severe de combatere a evaziunii fiscale din partea capitalului industrial şi comercial, îmbinate cu epurarea aparatului fiscal.

Precum se ştie noi am renunţat acum pentru prima oară după 23 August de a recurge la emisiunea B.N.R. pentru acoperirea nevoilor bugetare. Cheltuielile Statului precum şi obligaţiile sale se împlinesc din veniturile ordinare.

Deasemeni, deşi mai sunt unele lipsuri şi dificultăţi, trebuie să menţionăm că aprovizionarea oraşelor cu produse agricole şi a satelor cu mărfuri industriale s'a îmbunătăţit considerabil.

Toate aceste rezultate dobândite în sectorul industriei şi al finanţelor au făcut să apară în economia noastră puternice elemente de stabilitate care formează o bază sănătoasă pentru acţiunea noastră de lichidare a ramăneriî în urmă a regimului nostru de democraţie populară în domeniul economic.

In economia noastră coexistă mica producţie de mărfuri, sectorul capitalismului privat, sectorul capitalismului de stat şi elemente socialiste în diversele compartimente ale economiei.

Cu toate că sectorul particular este încă predominant în economie, totuşi, datorită poziţiilor politice deţinute de proletariat şi de aliaţii săi şi datorită măsurilor de dirijare, control şi limitare a beneficiilor, capitalismul este îngrădit de limitele fixate de Stat.

Dar, deşi aceste măsuri lasă capitalului particular posibilitatea recuperării unui profit legal, burghezia a acţionat în sensul sabotării şi desorganizării producţiei, al evaziunii capitalurilor din întreprinderi. S'au înmulţit cazurile de abandonare directă a întreprinderilor, ceeace impune Statului măsuri de salvare a acestor întreprinderi.

Micii producători, meşteşugarii, meseriaşii, joacă şi au de jucat şi pe viitor un rol de seamă în ansamblul economiei noastre. Deaceea ei trebuie să găsească sprijin la organele noastre de Stat.

In ceeace priveşte industria noastră de Stat, ea se compune dintr'un număr de întreprinderi construite sau cumpărate de regimurile trecute în special în vederea producţiei de război.

La originea lor nu s'a ţinut seamă de problema rentabilităţii. Mai ales după război ele au devenit, prin deficitele lor, o sarcină pentru bugetul Statului.

Din aceste cauze aceste întreprinderi nu erau organic legate între ele, iar integrarea lor în economia de pace cere o regrupare şi completare a utilajului, precum şi noui investiţiuni.

In cadrul efortului de redresare economică, contribuţia industriei de Stat s'a manifestat în special în sectorul metalurgic, unde greutatea ei specifică poate fi evaluată la 20 la sută în siderurgie, şi între 30—40 la sută în industria metalurgică prelucrătoare.

Dar importanţa industriei de Stat constă nu atât în greutatea ei specifică actuală, ci în perspectivele ei de desvoltare, cât şi de formare a cadrelor tehnice şi administrative, şi de găsire a celor mai raţionale forme de organizare, care să permită desvoltarea industrială a ţării.

Condiţiunile naturale pentru desvoltarea industriei sunt foarte favorabile în ţara noastră. Ele ne permit crearea unei puternice industrii chimice, bazată pe gazul metan, ţiţeiu, cărbuni, şi sare.

Avem posibilitatea să dăm o mare desvoltare unuia din sectoarele hotărîtoare ale industriei — industria siderurgică — introducând metode moderne de lucru şi utilizând minereurile neîntrebuinţate până acum.

De egală importanţă este reorganizarea producţiei de ţiţeiu, pentru care măsurile sunt în curs. Lucrările sistematice de prospecţiuni şi explorări, pe care va trebui să le întreprindem, ne vor permite să cunoaştem mai precis bogăţiile naturale ale ţării şi să intensificăm exploatarea lor.

Bogate perspective de desvoltare are la noi în ţară industria forestieră.

Avem tot ce ne trebuie pentru îndeplinirea misiunii istorice pe care şi-a luat-o regimul nostru democratic, forţele noastre democratice: lichidarea înapoierii noastre economice, transformarea României într'o ţară industrială agrară înaintată şi asigurarea unui nivel de traiu ridicat maselor muncitoare.

Pentru a face faţă acestei misiuni, Statul nostru democratic, Statul celor ce muncesc cu braţul şi cu mintea va trebui să-şi lărgească şi să-şi întărească rolul de conducere în diversele compartimente ale vieţii economice.

Tovarăşi şi tovarăşe,

Probleme importante stau în faţa noastră în sectorul industrial: realizarea de investiţiuni pentru refacerea şi desvoltarea sa, asigurarea rentabilităţii întreprinderilor şi organizarea producţiei, raţionalizarea muncii, mărirea productivităţii şi scăderea preţului de cost.

Desvoltarea industrială a ţării nu se poate realiza fără un efort considerabil de investiţiuni. Noi stăm pe punctul de vedere că investiţiile necesare industriei noastre trebuesc şi pot fi făcute din rezervele pe care le va acumula Statul.

Sursele acestor acumulări sunt:

1. O politică de economisire.

2. Utilizarea braţelor de muncă disponibile, în special pentru marile lucrări publice.

3. Mărirea productivităţii muncii.

4. Mărirea volumului şi extinderea numărului de produse exportate, care să asigure posibilităţi noui de import a utilajului necesar.

5. O politică fiscală aşezată pe temelii noui, care să asigure Statului sume importante pentru investiţiuni şi să contribue la introducerea unei noui repartizări a veniturului naţional.

Viitorul buget va trebui să fie alcătuit pe baza principiului economiilor la capitolul cheltuielilor Statului. O reformă fiscală democratică, pe care intenţionăm s'o realizăm, trebuie să se bazeze pe principiul progresivităţii după venit a impozitelor.

O altă problemă centrală a industriei noastre este problema rentabilităţii întreprinderilor. Ea trebue asigurată atât prin mărirea volumului producţiei, cât şi prin raţionalizarea procesului tehnic de producţie, prin buna gospodărire a întreprinderilor şi îndeosebi prin ridicarea productivităţii muncii — factori esenţiali în scăderea preţului de cost.

Preţul de cost al produselor noastre este încă foarte ridicat. Această situaţie frânează acţiunea de redresare economică şi loveşte în interesele populaţiei muncitoare. Sunt necesare măsuri energice pentru a realiza o scădere a preţului de cost al produselor industriale.

Disciplina muncii lasă încă foarte mult de dorit. Absenţele şi întârzierile de la lucru, nerespectarea ierarhiei la întreprinderi, nu au fost lichidate.

Este nevoie, pe de o parte de o serie de măsuri administrative în direcţia accelerării operaţiilor de distribuire raţională a mâinii de lucru. Pe de altă parte, însă, o mare răspundere le revine organizaţiilor Partidului Muncitoresc Român. Problemele producţiei trebuie să stea în centrul preocupărilor fiecărei celule de întreprindere, a fiecărei organizaţii, a fiecărui organ de Partid.

Sindicatele au la rândul lor, de jucat un rol de mare însemnătate în acest domeniu. Trebuie să se dea o extindere mare şi să se asigure o bună organizare întrecerilor în producţie, care au în epui să prindă teren în industria noastră. Astfel de exemple ca apelul muncitorilor din Lupeni şi ecoul stârnit de el printre muncitorii din industria cărboniferă, ca întrecerea între o serie de întreprinderi metalurgice, sau ca întrecerea între 21 filaturi — sunt vlăstare tinere, dar cu atât mai preţioase ale unei noui atitudini faţă de muncă. Aceste întreceri stimulează producţia iar creşterea producţiei înseamnă posibilitatea de a îmbunătăţi viaţa maselor.

Sindicatele trebuie să privească sarcina întronării unei stricte discipline în producţie drept o sarcină permanentă ce le-a fost încredinţată de regimul democratic al ţării noastre.

Tineretul şi îndeosebi Uniunea Tineretului Muncitoresc ne-a arătat şi ne arată şi el, pe şantierele de muncă voluntară, un exemplu al unei astfel de atitudini noui faţă de muncă.

Cele trei mari lucrări realizate prin muncă voluntară: conducta Agnita-Botorca, Sanatoriul Marila şi conducta Ceanul Mare-Cluj, sunt „pile de stralucite" ale spiritului şi atitudinii acestei tinereţi noui.

(Urmare în numărul viitor)

Carnet poliţienesc

Furt

Alex. Dascalciuc din str. Universităţii a reclamat poliţiei furtul unor obiecte de îmbrăcăminte din locuinţa sa.

Cazul fiind cercetat de comisarul Aizicovici N. şeful comisariatului I poliţie, s'a stabilit că autorul furtului este chiar martorul propus de reclamant, anume Vlad Emil din str. Ştefan cel Mare 44. Arestat şi luat din scurt, hoţul a recunoscut faptul menţionând că lucrurile furate le-a vândut numitului D-tru Samoilă proprietarul unui restaurant din str. Mârzescu. Cercetările continuă.

A fost arestat autorul furtului dela căminul I.O.V.R. Bucureşti

Organele poliţieneşti din localitate au arestat pe individul Boiu Ioan autorul unui furt de îmbrăcăminte în prejudiciul căminului I.O.V.R. din Bucureşti. Hoţul a fost capturat de către comisarul Bahrim C. din brigada de urmăriri, pe peronul gării în timp ce încerca să plaseze lucrurile furate unui sătean. In cursul zilei de mâine răufăcătorul urmează să fie transportat la Bucureşti.

Moartea unui sătean

In urma unui control efectuat la hanurile suspecte din localitate a fost găsit fără acte locuitorul Gavril D-tru din Chioşcăreni, com. Şipote jud. Iaşi. Transportat la cheştura de poliţie, în momentul când urca scările, susnumitul s'a prăbuşit în nesimţire şi a încetat din viaţă.

Medicul legist a stabilit că locuitorul a decedat în urma unui atac de cord. Familia nefericitului sătean a fost înştiinţată telefonic.

Agresiune

O sălbatecă agresiune a fost înregistrată în cursul zilei de eri în cartierul Păcurarilor. Cazul a fost adus la cunoştinţa poliţiei de d-na Pârvu Maria din str, şos. Moara de Foc 49, care a relatat că soţul ei D-tru Pârvu a fost atacat şi maltratat îngrozitor de către trei indivizi necunoscuţi.

Interesant că pentru acest lucru victima a fost special chemată afară din casă. La strigătele disperate ale cetăţeanului lovit, agresorii au dispărut. Au fost întreprinse cercetări pentru identificarea agresorilor.

Alt furt

Eri după amează, s'a prezentat la circa III poliţie dl. Antoniu Gh. din str. I.C. Brăteanu 14 reclamând că în timp ce lipsea de acasă a căzut victimă unor îndrăzneţi spărgători, care i-au devalizat locuinţa sustrăgîndu-i îmbrăcăminte şi lenjerie. Din cercetările întreprinse de poliţie s'a stabilit ca autorii furtului sunt Aurica Masinoiu o fostă servitoare a susnumitului şi Ioan Alexandru concubinul acesteia.

S'au luat măsuri pentru prinderea răufăcătorilor.

Arestarea unor pungaşi de buzunare

Cu prilejul unei razii în piaţa Halei, organele poliţieneşti au capturat un periculos cuplu de pungaşi de buzunar. Este vorba despre doi cunoscuţi clienţi ai poliţiei, Popa Serghie şi Vasile Oprică din str. Rahovei 41. Aceştia au fost surprinşi în timp ce încercau să sustragă portmoneul cu bani dela sătenul Măcărescu Ilie din com. Dumeşti.

Intrucât se pare că pungaşii au în activul lor şi alte fapte fără delegi, cercetările continuă.

Judiciare

Abuz de încredere

Parchetul a deschis acţiune publică împotriva cizmarului Mihai Ilion din strada Muzeelor No. 2 care a luat dela d. av. A. Macri suma de 2000 lei drept aconto pentru a-i confecţiona o pereche de pantofi şi deşi a trecut de mult termenul de livrare n'a predat pantofii şi nici acontul.

Agresiuni

Au fost trimişi în judecată Dim. Niţoiu, Const. N. Răileanu, C. N. Ignat şi C. Siescu din comuna Lungani (Iaşi) care au lovit grav pe consăteanul lor Alecu Cocoş. Agresiunea s'a produs pe motiv că Al. Cocoş a încercat să oprească pe agresori să pătrundă pe ogorul său.

Deasemeni a fost trimis în judecată Bighel Moise din str. Horia 3 care a lovit cu un cuţit pe Iancu Tobias din strada Lemnului 23. Victima a căpătat îngrijiri la spitalul „Dr. Gheleriter.

Furturi

S'a deschis rechizitor pentru furt numitului Mihai Amancei din Tumingeni (Vaslui) care a comis furturi în dauna unor locuitori din comuna Poieţti (Iaşi).

— Deasemeni a mai fost trimis în judecată pentru furt P. Grecu din Mogoşeşti (Iaşi) care a furat 2 boi şi 1 porc dela consăteanul său Nicolae Marin.

Instanţa de sabotaj

a condamnat pe M. Segal din str. Rufeni la 12 mii lei amendă fiindcă poseda un separator de unt fără autorizaţie.

Numiri de profesori

la şcoala de subingineri din Iaşi

Au fost numiţi ca profesori la şcoala de subingineri de lucrări publice din Iaşi, următorii: prof. dr. Nicolae Calinicenco la catedra de fizică şi electricitate, ing. Eugen Chirilă la catedra de drumuri şi proecte, prof. Ciobanu Georgeta la catedra de matematică, ing. Luca Emil la catedra de tehnologie, ing. Prisăcaru Vasile la catedra de instalaţii interioare, ing. Bot Marcu la catedra de edilitate, navigaţie şi hidraulică. ing. Focşa Virgil la catedra de construcţii metalice, procedee de fundaţii şi organizarea şantierelor, dr. Mihai P. Botez la catedra de topografie, geodesie şi cadastra şi ing. Varlan Vasile la catedra de mecanică şi rezistenţa materialelor.

DOCTOR
S. A. DAVID
Boli interne
şi de copii, boli de femei
Venerice, Sifilis
Blenoragia, vindecă radical în 9 ore (Penicilina)
Iaşi, str. Costache Negri 3 (colţ Elena Doamna)
Cons. 8—12 dim. şi 2—9 sear

PIERDUT diploma de bacalaureat Nr. 9938 şi Nr. 192 pe numele Teodorescu Maria O declar nulă.

PIERDUT buletinul populaţiei şi diferite acte pe numele Abramovici H. Iosif str. Lăpuşneanu 21. Le declar nule.

DE VÂNZARE de ocazie una pereche pantofi negri, Nr. 36, de damă. Adresaţi la ziar, str. Ştefan cel Mare Nr. 50.

Citiţi „OPINIA"

JULES BERRY
CLAUDE DAUPHIN
SAMSON FAINSILBER
SUZI CARRIER
în
IRONIA DESTINULUI
UN FILM NOU
PREMIERA
AZI LA CAPITOL

La Magazinul de Încălţăminte
IOAN MORARU
Iaşi, str. Lăpuşneanu
au sosit şi se distribue următoarele:
Pantofi bărb. maro la preţul de lei 1875 per.
„ „ negru „ „ „ „ 1855 „
Pantofi dame negr. lei 1560 „
„ „ maro „ 1570 „

MAGAZINUL „POPULAR"
STR. LĂPUŞNEANU 44
anunţă că îi s'au repartizat următoarele mărfuri pentru a fi vândute pe cartele:
6000 m. americă
2000 „ zefir
500 „ stofe rochii
3000 „ finet
3500 „ mătăsuri diferite pentru rochii, cămăşi, poplin, imprimeuri, etc.
1200 per. ciorapi bumbac dame
1200 „ „ „ bărbăteşti.
Deasemeni la cotă liberă:
200 per. chiloţi
100 buc. combinezoane
1200 per. ciorapi mătase
care vor fi puse în vânzare pe măsură ce vor fi livrate.

C.D.P. pregăteşte cel mai frumos
bal
în folosul căminului de ucenici
festival artistic, concert, dans, veselie
în curând

„RAMONA"
STR. ŞTEFAN CEL MARE Nr. 13
Magazin de desfacere a produselor raţionalizate pe puncte
Anunţă primirea şi distribuirea următoarelor mărfuri
Satin căptuşeli de damă şi bărbăteşti
Asortiment în lingerie de damă
Zefir — Stofe
mătăsuri pentru cămăşi bărbăteşti
precum şi Combinezoane, chiloţi aţă etc.

Urmăriţi zilnic
în ziarul
ROMANIA LIBERA
reportagii din Iaşi

Biserică mistuită de incendiu

Un violent incendiu a mistuit în întregime, în cursul zilei de Duminică biserica de lemn din com. Gropniţa jud. Iaşi. Focul a luat naştere dela o lumânare uitată aprinsă după oficierea serviciului divin. Sătenii adunaţi în grabă la faţa locului n'au putut să intervină deoarece vântul care sufla cu putere a întins flăcările asupra întregii biserici care a fost arsă până la temelie. Incendiul a produs o profundă impresie în rândurile sătenilor credincioşi.

Alt incendiu

Un alt puternic incendiu a fost înregistrat Duminică noaptea în regiunea Copoului. Din neglijenţa unei femei de serviciu care a lăsat o lampă aprinsă, a luat foc un grajd proprietatea d-lui Ianculescu. şi aici, datorită vântului, focul a mistuit grajdul înainte de a se putea lua măsuri de localizare.

ULTIMA ORA

Incheerea Congresului general al Partidului Muncitoresc Român

— Alegerea Comitetului Central. — Salutul entuziast al muncitorimii —

Eri s'a încheiat congresul Partidului Muncitoresc Român. Şedinţa de închidere a fost prezidată de dl. T. Iordăchescu, care a adus un călduros omagiu Armatei Sovietice, exprimând recunoştinţa faţă de genialul conducător al oştilor sovietice, generalisimul I. V. Stalin.

Au mai luat cuvântul d-nii: Bădeanu, Moraru, Vasilichi, Bontaş.

D-l ministru Lotar Rădăceanu a dat lămuriri în legătură cu statutul; D-l B. Solomon a propus componenţa Comitetului Central al P. M. R.-ului.

D-l Gh. Gheorghiu-Dej, ministrul Industriei şi Comerţului, propune trimiterea unei telegrame generalissimului Stalin. Asistenţa în picioare, aplaudă furtunos.

Comitetul central

Se trece la vot secret şi sunt aleşi următorii 41 membri în Comitetul central şi 14 supleanţi. Apostol Gh., Alexa A., Bodnăraş Emil, Borilă P., Coliu D., Chivu Stoica, Chişinevscu Iosif, Constantinescu Miron, Chişinevschi Liuba, Crăciun Constanţa, Florescu Gheorghe, Gheorghiu-Dej Gheorghe, Georgescu Teohari, Iordăcescu Teodor, Luca Vasile, Levin Miţa, Maurer Ion Gheorghe, Maghioros Alexandru, Moraru Mihail, Niculi Ion, Pârvulescu Constantin, Pas Ion, Mateescu C., Pauker Ana Rădăceanu Lotar, Rădăceanu Eugenia, Rangheţ Iosif, Răutu L., Suler L., Solomon B., Tamase Zaharia, Tenescu Olimpia, Vaida Vasile, Voitec Ştefan, Vasilichi Gh., Delea Mihai, Drăghici Alex., Popa Emil, Radovanovici, Săraceanu şi Şerban A.

Ca supleanţi au fost aleşi Bughici Simion, Bunaciu Avram, Brantea I., Ceauşescu, Doncea C., Drăgoescu, Ionescu V., Manea B., Manole Ofelia., Mujic, Petrescu M., Roşeanu, Vinţe Ion, Bontea Şt. Braeşter şi Vass Ghizela.

Asistenţa ovaţionează pe membrii comitetului central.

D-l Lotar Rădăceanu propune proectul de rezoluţie a congresului. Propunerea e adaptată în unanimitate.

O delegaţie de muncitori prezintă daruri din partea muncitorimii române, membrilor comitetului central. D-na Ana Pauker, ministrul Afacerilor Străine, închide congresul. E ovaţionată îndelung. Dl. ministru Gh. Gheorghiu-Dej, declară:

Tovarăşi,

La închiderea acestui congres, urez spor la muncă tuturor membrilor acestui congres.

Asistenţa intonează Internaţionala.

Adeziunea entuziastă a muncitorimii

Muncitorimea din întreaga ţară a salutat cu entuziasm generală, Congresul Partidului de avangardă a clasei muncitoare, Partidul muncitoresc Român.

Astfel, muncitorii următoarelor întreprioderi din Capitală au trimis vibrante moţiuni în care salută Congresul: U. C. B., Adesgo, S. A. R. T., Creditul minier, Metrom, Lucreţia, Steaua Românească, O. S. P., etc., etc.

*

In cinstea primului Congres al Partidului Muncitoresc Român, 5000 muncitori din Galaţi au prestat 20.000 ore voluntare, în care timp au muncit cu râvnă la înlăturarea desmăţurilor Galaţilor.

La sfârşit a avut loc un măreţ meeting, în cadrul căruia muncitorii gălăţeni şi-au luat angajamentul de a munci tot mai mult pentru înflorirea Republicei şi pentru P. M. R.

Salutul comitetului bolşevic din U. R. S. S.

Comitetul Central al Partidului Comunist (Bolşevic) din Uniunea Sovietică a trimis o telegramă Comitetului Central al Partidului Muncitoresc Român, în care salută realizarea partidului unic al muncitorilor din România.

Munca voluntară a studenţilor

BUCUREŞTI 24 — Avântul muncii voluntare cuprinde tot mai mult tineretul Republicii Populare Române. In această muncă au fost antrenaţi şi studenţii, Astfel 1900 studenţi din Bucureşti reprezentând facultăţile: Litere, Farmacie, Politehnică şi Ştiinţe, au lucrat 14,600 ore voluntare pentru reconstrucţia capitalei.

Colţul Cooperativei

Cooperativa „6 Martie" aduce la cunoştinţă că Secţia de Manufactură distribuie:

Ciorapi Adesgo

Mica I, diferite stofe pentru rochii de damă, fără puncte.

Secţia Manufactură dirijată cu puncte, care s'a mutat din fostul local al Econ. Funcţionarilor Publici, lângă sediul Central al Cooperativei distribuie:

America, zefir, finet, diferite barcheturi, stofe de damă şi bărbăteşti, ciorapi bărbăteşti, etc.

Magazinele de Colonia'e continuă să distribuie raţia de zahăr pe lunile Ianuarie, Februarie, Martie, raţiile de ulei pe lunile Februarie şi Martie, săpun de mână şi alte articole de coloniale.

La Magazia Centrală se distribue geamuri pe baza aprobărilor date de Serv. Technic al Primăriei.

In cadrul campaniei de curăţenie a oraşului, Cooperativa continuă să distribuie câte o lăduţă goală de zahăr pe baza carnetului de asociat.

Pregătirea noilor impuneri

asupra întreprinderilor comerciale şi industriale

Stabilirea coeficienţilor de rentabilitate

La Ministerul Finanţelor au început lucrările pregătitoare asupra stabilirii impunerilor pentru exerciţiul viitor.

Astfel, cu privire la stabilirea impunerilor asupra întreprinderilor comerciale şi industriale pe exerciţiul 1948-49, Ministerul de Finanţe va da o deosebită atenţie metodei de stabilire a veniturilor impozabile în funcţie de cifra de afacere a întreprinderilor respective în acest scop organele fiscale urmează să stabilească din vreme coeficienţii de rentabilitate ce se vor aplica pe exerciţiul viitor asupra cifrei de afaceri.

Ministerul Finanţelor a hotărît ca în decursul exerciţiului viitor să nu mai modifice aceşti coeficienţi, fapt care duce la o continuă nesiguranţă şi instabilitate în în debitele aşezate.

Ca urmare se vor urmări îndeaproape următoarele norme tehnice.

Se va cerceta şi determina coeficienţii de rentabilitate pe grupe mari de întreprinderi. Acolo unde se găsesc însă întreprinderi care au caracteristice diferite de celelalte întreprinderi, care fac parte din grupe, se va cerceta şi determina coeficienţii de rentabititate.

Coeficenţii de rentabilitate ce urmează a fi stabiliţi, trebue să fie reali, determinaţi din registrele de contabilitate şi din orice calcule tehnice, informaţiuni, evaluări, fără a fi influenţaţi de coeficenţi economici.

Aniversarea armatei sovietice

BUCUREŞTI 24 — In prezenţa membrilor Prezidiumului provizoriu al Republicii Populare Române, a d-lui Kaftaradze ambasadorul Uniunii Sovietice, a membrilor guvernului şi a unei asistenţe numeroase, a avut loc eri în Capitală o înălţătoare festivitate cu prilejul aniversării Armatei Sovietice. A conferenţiat d-l Emil Bodnăra ministru Apărării Naţionale despre „Armata Sovietică, Armata Victoriei".

Tot eri a avut loc în Bucureşti o ceremonie la mormântul eroilor Sovietici căzuţi pentru eliberarea României.

Orariul special pentru elevii cursurilor serale

BUCUREŞTI 24. — La Ministerul Educaţiei Naţionale, este în studiu proectul de lege pentru legalizarea tuturor şcolilor ce funcţionează în prezent.

Prin această importantă lege, absolut toţi elevii cari urmează cursurile serale se vor bucura de aceleaşi drepturi ca şi elevii liceelor de Stat.

Proectul de lege va fi depus curând pe biroul Camerei.

Se studiază de asemeni, întocmirea unui orariu special de lucru funcţionarii cari urmează cursuri şcolare serale.

Programul de lucru pentru această categorie de funcţionari, va fi astfel întocmit, ca ei să aibă posibilitatea să-şi pregătească în linişte lecţiile.

Asigurarea gospodăriilor ţărăneşti

BUCUREŞTI 24 — La Ministerul Industriei şi Comerţului s'a format o comisiune specială care studiază măsurile necesare pentru asigurarea gospodăriilor ţărăneşti, a inventarului şi a recoltei.

Lucrările se fac în înţelegere cu reprezentanţii Ministerului Agriculturii şi ai Regiei Autonome a Asigurărilor de Stat.

Plugarii urmează să plătească rate mici de asigurare urmând ca în cazul când recolta unui plugar ar avea de suferit din cauza focului, a secetei sau din alte cauze, plugarul să primească din partea societăţii de asigurare o importantă sumă de bani, fiind astfel despăgubit.

Deasemeni vor fi asigurate vitele.

Asigurările vor fi făcute de o societate oficială controlată de Stat.

Legea asigurărilor agricole va fi pusă la punct în scurt timp.

Uneltirile reacţiunii din Cehoslovacia sunt sortite eşecului

MOSCOVA 24.— Observatorul diplomatic al ziarului »Pravda" arată că intrigile pe care le ţes conducătorii partidelor poplar-catolic şi social-naţional, care fac totuşi parte din Frontul Naţional — în ajunul alegerilor, sunt sortite eşecului.

Partidul Comunist Cehoslovac şi guvernul Clement Gotwald duc o luptă aprigă împotriva reacţiunii.

„Poporul ceh, scrie Pravda, care a luptat pentru independenţa sa, veghează şi e gata să apere dreptu-rile câştigate"

Sancţionarea celor cari nu ţin în regulă registrele comerciale

BUC. 24 Ministerul finanţelor a dat azi după amiază următorul comunicat:

Se aduce la cunoştinţa generală că potrivit art. 45 din legea timbrului, contribuabili obligaţi la ţinerea registrelor comerciale, trebue să înăcrie în aceste registre toate operaţiunile în termen de 30 zile de la data efectuării lor, sub sancţiunea unei amenzi până la valoarea impozitului comercial, industrial sau profesional stabilit pe anul în curs.

ORA 12

Ghica - Dumbrăveni şi alţi moşieri arestaţi pentru sabotaj economic

BOTOŞANI 24 — Mare senzaţie a produs în localitate cazul cunoscutului moşier prinţul Vladimir Ghica-Dumbrăveni.

Cu prilejul unei descinderi făcute de organele agricole şi ad-tive la moşia Dumbrăveni, s'a găsit cantitatea de 16.715 kgr. de porumb sustrasă dela colectare.

Vladimir Ghica a fost inculpat pentru sabotaj şi a fost arestat preventiv în interesul cercetărilor. El se află depus la penitenciarul Botoşani.

Odată cu Ghica, au fost inculpaţi pentru sabotaj şi alţi trei moşieri din jud. Botoşani.

Se desfiinţează Camerele de Muncă

BUCUREŞTI — 24. La Ministerul Muncii s'a întocmit un proect de lege prin care actualele Camere de Muncă se desfiinţează.

In împrejurările de astăzi, aceste instituţii au devenit anacronice. Proectul pentru desfiinţarea lor se află în stadiul Consiliului Legislativ şi va fi depus curând pe biroul Camerei.

Lucrările de calificare profesională vor fi îndeplinite în viitor de către Inspectoratele de Muncă.

Contrabandă de morfină descoperită la Constanţa

CONSTANŢA 24.— O contrabandă de morfină a fost descoperită pe bordul motonavei „Transilvania".

Cu ajutorul unor persoane de pe bord, numitul Jean Schvartz a dosit într'o magazie a vasului 610 grame de morfină, spre a fi transportate în Orient.

Schwartz a fost arestat, împreună cu doi chelneri de pe vapor, un lucrător şi un misit constănţean.

Bazele reformei învăţământului

BUCUREŞTI 24. — Intr'o conferinţă cu organele şcolare, d. Gh. Vasilichi, ministru subsecretar de Stat la Educaţia naţională a declarat că învăţământul în Republica Română să fie organizat pe baze ştiinţifice şi democratice.

Proectul la care se lucrează, va cuprinde dispoziţii practice şi ideologice care să asigure ridicarea nivelului cultural al poporului şi pentru creiarea unei noi intelectualităţi.

Deasemenea şcoala va contribui la înfrăţirea naţionalităţilor conlocuitoare.

Americanii recunosc făţiş amestecul lor în Grecia

CAIRO 24.— Agenţia Tass retransmite:

Şeful misiunii americane din Grecia, aflat în trecere prin Egipt a declarat unui ziar că misiunea americană va depune toate eforturile ca până în două sau trei luni să se lichideze situaţia din Grecia şi să se termine cu o „problemă greacă".

Declaraţia aceasta dovedeşte amestecul direct al Americei în afacerile interne ale Greciei, — amestec pe care americanii nici nu se mai ostenesc să-l mai disimuleze.

LOTERIA DE STAT
Colectura Principală
„Credinţa Lemel"
Iaşi str. Lăpuşneanu 20
Telefon 1422
Anunţă onorata clientelă că a pus în vânzare
Loturile cl. I-a Lot. 42
avându-a reţine din timp lozurile sosite

Raportul politic general

— Urmare din pag. 3-a —

regim de democrație populară în țara noastră.

Rezultatul acestui proces este Republica Populară Română!

Noua constituție pe care o va căpăta în curând republica noastră populară — constituția unui regim născut și închegat în luptă, va trebui să consemneze că puterea populară în țara noastră a fost cucerită în urma luptei duse împotriva fascismului, reacțiunii și imperialismului de muncitorimea aliată cu țărănimea muncitoare, precum și cu intelectualitatea înaintată.

Tovarăși și tovarășe,

Perioada de pregătire a Partidului muncitoresc unic a fost deosebit de bogată în evenimente, ce au avut adânci urmări în viața noastră de stat. Aceasta nu este desigur o simplă coincidență. Tocmai pentrucă transformările interne pun sarcini noui în fața proletariatului, în calitatea lui de forță conducătoare a democrației românești, a fost nevoie să se grăbească făurirea acestei admirabile arme de luptă a clasei muncitoare care este Partidul Muncitoresc Român.

Transformările la care mă refer se plasează în scurta perioadă de 7 luni: Iulie 1947 — Ianuarie 1948. Ajunge să comparăm situația politică și economică de acum 7 luni cu cea pe care o avem astăzi, pentru a ne da seama că în acest răstimp atât de scurt țara noastră a săvârșit în evoluția ei ceeace e denumit în teoria marxistă un salt calitativ. Momentul de cotitură l-au constituit propunerile partidului Comunist Român pentru îmbunătățirea situației economice și financiare a țării și îndeosebi reforma monetară.

In pofida tuturor scepticilor, răuvoitorilor și cobitorilor, în pofida sabotajului și acțiunii de subminare a monedei noastre naționale din partea dușmanilor dinlăuntru și dinafară ai regimului democratic, am izbutit să realizăm reforma monetară, să punem capăt haosului monetar, să curmăm inflația, să dăm stabilitate prețurilor. Această reformă noi am înfăptuit-o fără împrumuturi externe, fără știrbirea independenței economice a țării, în deplin contrast cu reformele monetare efectuate de regimurile reacționare.

Am reușit să obținem schimbări în situația industriei. Cu toate piedicile, de care ne izbim din partea multor dintre întreprinzători volumul producției noastre industriale crește și se apropie de nivelul anului 1938. Bugetul statului a fost echilibrat. Aceasta în timp ce în țările conduse de cozile de topor ale imperialiștilor, economia se cufundă tot mai mult în marasm.

Lichidarea complotului organizat de conducerea fostului Partid Național Țărănesc a reprezentat din punct de vedere al însemnătății sale pentru desvoltarea democrației populare în România, un mare succes al regimului democratic.

Luați materialele procesului complotiștilor. Aceste materiale au arătat întregii lumi în ce cloacă a trădării de țară s'au bălăcit acei pe care oficinele reacționare străine încearcă să-i presinte drept „democrați" și „patrioți".

E lesne de închipuit ce soartă ar fi avut tânăra noastră democrație populară dacă nu am fi retezat tentaculele, pe care le întindeau spre noi serviciile de spionaj și diversiune, dacă am fi lăsat pleava fascistă să închege din nou bande teroriste.

Lichidarea bandei complotiste și pedeapsa meritată dată trădătorilor țării și a poporului nostru a fost o manifestare a vigorii regimului de democrație populară din România.

Demascarea și pedepsirea criminalilor complotiști a însemnat falimentul partidelor burghezo-moșierești, falimentul vechilor clase dominante din România, al marilor capitaliști și al moșierilor. După primul război mondial aceste clase transformaseră România, cu toată constituția ei „belgiană" într'una din cele mai înapoiate țări. Bogățiile țării încăpuseră în scurtă vreme în mânile capitaliștilor englezi, americani, francezi, germani, olandezi, belgieni. Creditorii străini dictau țării politica ei economică iar statele-majore ale țărilor imperialiste — politica ei externă. Când münchenezii anglo-francezi au cedat „sfera de influență" din această parte a Europei, lui Hitler, fostele clase dominante s'au reorientat foarte repede și au slujit pe Hitler și marele capital german cu aceiași servilitate cu care slujeau înainte pe reacționarii și marii capitaliști anglo-franco-americani.

In timpul când poporul era aruncat într'un război criminal, iar tineretul țării era transformat în carne de tun pentru interesele imperialismului german, exponenții claselor dominante făceau afaceri mănoase cu trusturile și băncile hitleriste și se îmbogățeau din jefuirea teritoriilor sovietice cotropite. După sdrobirea Germaniei hitleriste, acești veșnici vânzători ai independenței naționale, acești sângeroși spoliatori ai poporului și profitori ai mizeriei materiale și culturale în care se afla poporul sperau să poată continua vechiul joc sub ordinele imperialiștilor străini, făcând negoț cu interesele țării, cu avuțiile ei, cu neatârnarea ei. Dar s'a schimbat ceva în țara noastră. Ceeace era posibil în România de eri nu mai era posibil după prăbușirea Germaniei hitleriste, după eliberarea României de sub jugul hitleristo-antonescian și trezirea maselor largi ale muncitorimii la o viață politică activă. Desvăluirea complotului a discreditat în ochii poporului pe autorii lui care, voind să readucă România la rolul de pion al politicii imperialiste, au decăzut până la cea mai nedeghizată trădare națională.

Procesului complotiștilor i-a urmat curând înlăturarea dela guvern a celeilalte grupări politice, exponente a intereselor marelui capital și a moșierimii expropriate — gruparea lui Tătărescu.

Nu insistăm asupra nefastei activități depuse de reprezentanții acestei grupări la departamentele pe care le-au condus, în deosebi la externe și finanțe. Faptele sunt cunoscute și mai sunt vii în memoria tuturor. Important este că prin înlăturarea tătărescienilor dela guvern, forțele sociale principale din țara noastră — clasa muncitoare aliată cu țărănimea muncitoare și-au afirmat hotărârea de a nu mai permite niciodată claselor exploatatoare și exponenților lor de a lua parte la conducerea treburilor Statului.

Precum vedeți, înlăturarea tătărescienilor n'a fost o remaniere de guvern oarecare, ci o fundamentală schimbare a caracterului pe care-l are guvernul nostru, o schimbare în caracterul puterii în Stat. *Guvernul nostru în noua lui structură este un guvern ce exprimă fidel interesele clasei muncitoare. Interesele țărănimii muncitoare, și ale intelectualității înaintate.*

Dar mai era necesar să se lichideze adânca nepotrivire ce exista între caracterul nou al puterii în stat și forma de stat. Era necesar să înlăturăm o formă de stat, care nu numai că era învechită și cu totul nepotrivită noilor condiții sociale și politice din țara noastră, dar constituia o piedică gravă în drumul desvoltării noastre democratice.

Nu era cu putință să consolidezi puterea oamenilor muncii, atâta vreme cât în fruntea Statului se afla cel mai mare moșier și unul din cei mai bogați capitaliști ai țării care păstra o parte însemnată a puterii în stat.

Nu era posibil să pornești la construirea temeliilor unei orânduieli sociale superioare, câtă vreme statul mai avea o formă moștenită din timpurile întunecate ale evului mediu.

Monarhia a fost un parazit uriaș pe corpul țării noastre. Fosta familie regală poseda nenumărate moșii, vii, păduri, livezi, însumând sute de mii de hectare.

Membrii ei dețineau acțiunile mai multor întreprinderi mari.

Cât despre rolul politic jucat de monarhie în România acesta este bine cunoscut de fiecare dintre cei prezenți.

In anii de luptă pentru construirea democrației populare, palatul devenise centrul de atracție a tuturor forțelor reacționare. De el își legau speranțele dușmanii imperialiști ai suveranității și independenței noastre de stat. Nu odată măsurile democratice de o importanță vitală pentru țară întâmpinau la palat o îndârjită și îndelungată rezistență.

Adânca nepotrivire în viața interioară a statului nostru, pricinuită de existența monarhiei, a fost lichidată prin actul istoric al înlăturării monarhiei.

Locul regatului l-a luat în țara noastră o formă de stat nouă, înaintată — republica populară.

Dece-i zicem noi republicii noastre — republică *populara*?

Noi îi zicem republică *populară* pentrucă ea nu are nimic comun cu republicile capitaliste, care formal sunt conduse de un președinte ales, dar care în realitate sunt stăpânite de câteva sute de familii de mari bancheri, mari industriași și conducători de monopoluri capitaliste.

Ea este o formă nouă de stat, deoarece nu numai în comparație cu monarhia, dar și în comparație cu orice republică burgheză, republica populară reprezintă un nou pas înainte în evoluția socială.

Republicile burgheze oricât de democratice s'ar pretinde ele sunt chemate să apere privelegiile claselor exploatatoare împotriva maselor exploatate. Acest caracter al republicilor burgheze se oglindește în întreaga lor suprastructură socială politică, juridică, morală, etc.

Lenin scrie că „democrația burgheză rămâne totdeauna și nu poate să nu rămână în condițiunile capitalismului strâmtă, ciuntită, falșă, fățarnică, un rai pentru cei bogați. o capcană și înșelăciune pentru cei exploatați, pentru cei săraci".

Cu totul alt caracter îl are republica populară.

Ceiace este nou în republica noastră e faptul că ea se află în slujba majorității poporului, în lupta lui pentru bunul trai, pentru un viitor fericit. Republica noastră populară este un instrument de apărare a poporului muncitor împotriva oricărei exploatări și asupriri.

Marele Lenin prevedea încă în anul 1916 că „toate națiunile vor veni la socialism, dar toate vor veni într'un mod nu tocmai identic, fiecare va da un caracter specific uneia sau altei forme a democrației, unuia sau altui ritm al transformărilor socialiste ale diverselor laturi ale vieții sociale".

Republica populară este forma de stat prin care noi mergem spre realizarea mărețului țel: desființarea exploatării și a claselor exploatatoare și instaurarea orânduirii socialiste în țara noastră.

Tovarăși,

Politica națională a regimului nostru democratic reprezintă o realizare a democrației populare românești, de care ne putem mândri.

Forțele muncitorești sunt inițiatoarele liniei democratice consecvente în politica națională. Egala îndreptățire a țăranilor nevoiași de orice naționalitate la reforma agrară, susținerea de către stat a școlilor naționale, crearea universității maghiare, dreptul de a folosi limba maternă în administrație și justiție, participarea efectivă, bazată pe deplina egalitate în drepturi, a naționalităților conlocuitoare și a organizațiilor lor democratice la viața politică — toate acestea caracterizează politica națională a Republicii Populare Române.

Printre realizările regimului nostru democratic, un loc de cinste îl ocupă rezultatele obținute de noi în domeniul politicii externe.

Este lesne de înțeles câtă importanță prezintă faptul că în tot lungul granițelor noastre de jur împrejurul țării noastre nu avem decât țări prietene. In trecut, când țara noastră era condusă de guverne aservite imperialiștilor străini, aceștia din urmă aveau putința de a provoca conflicte și încordare între România și vecinii ei. Scopul acestei politici a puterilor imperialiste era clar: pentru a putea fi dominați trebuia să fim slabi și izolați. Incheerea de tratate de prietenie și asistență mutuală între România și Iugoslavia, România și Bulgaria, România și Ungaria și, recent, între România și Uniunea Sovietică, demonstrează că acestor stări de lucruri li s'a pus capăt pentru totdeauna. Noi nu avem nevoie de blocuri. Respingem ideia blocurilor pentruca ele ascund idei agresive, iar nouă ne sunt cu desăvârșire străine astfel de idei. Noi respingem ideia blocurilor și pentrucă ea ascunde renunțarea țărilor mai mici la suveranitatea lor în favoarea puterilor imperialiste.

Activitatea diplomatică a guvernului nostru izvorăște din dorința firească de a avea legături de strânsă prietenie cu toate statele realmente dornice de pace și de a preveni eventualitatea unei noi agresiuni din partea Germaniei sau a altor țări care s'ar alătura Germaniei în scopuri agresive. Această activitate a noastră nu poate să displacă decât acelora care nutresc intenția de a încuraja sau provoca o astfel de agresiune, reeditând nefasta politică de încurajare a agresorului hitlerist. In schimb politica noastră este privită cu simpatie și „înțelegere de toți cei ce vor să vadă cimentată pacea între popoare și colaborarea bazată pe egalitatea în drepturi, pe respectarea reciprocă a independenței și suveranității.

O importanță deosebită reprezintă pentru țara noastră tratatul de prietenie, colaborare și asistență mutuală încheiat între Republica Populară Română și Uniunea Republicilor Socialiste Sovietice. Vreme îndelungată țara noastră a fost folosită de imperialiști drept parte integrantă a „cordonului sanitar" în jurul Uniunii Sovietice, apoi — drept bază de operațiuni pentru atacul direct împotriva ei. Trecutul acesta nu se va mai întoarce niciodată.

Conținutul recentului tratat, ca în genere, conținutul relațiilor politice și economice între țara noastră și Uniunea Sovietică, prezintă un izbitor contrast cu tratatele și acordurile de „prietenie" „ajutor" sau oricum le-ar zice, încheiate între statele imperialiste și vasalii lor. Relațiile de prietenie româno-sovietice contribue la consolidarea suveranității noastre, ne ajută să ne desvoltăm economia, ne ajută să întărim independența noastră politică și economică.

Semnarea tratatului de prietenie cu Uniunea Republicilor Socialiste Sovietice, cât și încheerea de tratate de prietenie cu alte țări democratice și doritoare de pace din vecinătatea noastră sunt acte de întărire a păcii generale și a independenței noastre, acte de asigurare a condițiunilor externe, favorabile pentru nestingherita continuare a operei de desvoltare democratică și de ridicare economică a României.

IV. Reformele pe care le avem de înfăptuit

Cuceririle regimului nostru de democrație populară trebue să capete o consfințire într'o nouă constituție, în care aceste cuceriri să fie consemnate.

Ce trăsături caracteristice trebue să aibe Constituția Republicii Populare Române?

Inainte de toate, această constituție trebue să exprime caracterul nou pe care-l are Statul nostru — *Stat al oamenilor muncii manuale și intelectuale dela orașe și sate, unde toată puterea emana dela popor, fiind exercitată prin organe alese de popor.*

In al doilea rând constituția va trebui să oglindească schimbările petrecute în structura social-economică a țării. Ea trebue să consemneze existența, în afară de proprietatea particulară și proprietatea cooperativă a unei forme noi de proprietate — proprietatea obștească — bun comun al întregului popor.

In al treilea rând noua constituție lege fundamentală a unui stat popular nu se va mărgini să proclame în mod pur formal diferite drepturi și libertăți cetățenești. Se știe care a fost în trecut soarta acestor libertăți. In realitate, în țările capitaliste, marei mase a poporului îi este răpită posibilitatea materială de a exercita nestingherită drepturile sale. In constituția noastră, constituție a regimului de democrație populară vor fi înscrise nu numai drepturile cetățenești, ci și *garantarea lor materială.* Datorită faptului că puterea în Republica Populară Română aparține poporului, libertatea scrisului este garantată prin faptul că mijloacele de tipărire, hârtia, clădirile necesare, se află la dispoziția oamenilor muncii. Libertatea cuvântului și a întrunirilor este garantată pentru toți cei ce muncesc prin faptul că ei au la dispoziția lor ori câte săli sau alte locuri de întrunire etc. Acesta este una din marile realizări ale regimului nostru democratic.

Noi dorim să asigurăm poporului drepturi ce nu figurează în nicio constituție a țărilor pseudo-democrației capitaliste: dreptul la muncă, dreptul la odihnă, dreptul la învățătură. In țările capitaliste statul — arma de exploatare și asuprire a celor ce muncesc — le refuză până și simpla recunoaștere a acestor drepturi. La noi în țară, în ciuda dificultăților mari pe care le avem, statul democrat va depune mari eforturi pentru a traduce în viață dreptul la muncă, învățătură, odihnă, ocrotire socială.

In sfârșit, constituția noastră trebue să proclame deplina egalitate în drepturi între toți cetățenii Republicii Populare Române fără deosebire de sex, naționalitate, rasă, religie, grad de cultură sau stare materială. Noi vom înscrie în constituție dreptul, pe care-l au în țara noastră cetățenii aparținând naționalităților conlocuitore de a avea școli de orice grad în limbă proprie, de a folosi limba lor maternă în administrație și justiție, etc. Pentru a putea pune capăt inegalității în drepturi între femee și bărbat, noi vom consfinți prin constituție deplina egalitate politică, economică, socială, juridică, de care se bucură în statul nostru democrat femeia și vom asigura o protecție specială femeii mame, femeii gravide și copilului.

Din cele spuse reese clar că noua noastră constituție se va deosebi ca dela cer la pământ de constituțiile impuse popoarelor de clasele asupritoare din țările imperialiste.

Una din reformele cele mai mari, pe care vom avea să le înfăptuim în scurtă vreme și care va trebui să fie încadrată în noua constituție, este reforma administrativă. Trebuesc create în țara noastră organe ale puterii locale, care să ia locul învechitelor organe administrative, moștenite de pe vremea lui Napoleon,

Aceste organe ale puterii locale vor fi consiliile populare, alese de populație prin vot universal pe sate comune, plăși, județe.

Consiliile populare vor avea atribuțiuni largi și multilaterale. Ele vor îndruma activitatea administrativă locală, vor asigura respectarea legilor și a drepturilor cetățenești, vor întocmi bugetele și planurile locale, vor îngriji de administrarea bunurilor comunale.

Noile organe vor ușura mobilizarea tuturor energiilor și a resurselor materiale locale în vederea reconstrucției. Creerea unor astfel de organe ale puterii locale va însemna atragerea la opera de conducere a treburilor statului a maselor populare. Ea va însemna creearea unei adevărate școli la care se vor forma oameni de stat de tip nou, ieșiți din adâncurile poporului.

In trecut, sub regimurile capitalisto-moșierești un adevărat zid chinezesc se ridica între cetățean și aparatul de stat — unealta claselor exploatatoare. Acum sub regimul de democrație populară, zidul acesta este surpat. Vom avea organe locale, legate prin mii de fire de mase, răspunzătoare în fața lor pentru activitatea pe care o depun.

Inființarea noilor organe locale ale puterii poporului va avea ca efect un nou avânt în munca de refacere economică și de întărire a temeliilor democrației.

Reforma justiției este astăzi un fapt îndeplinit. Această reformă duce la o democratizare profundă a justiției noastre prin prezența și activitatea judecătorului popular, ales de mase, în toate instanțele de judecată, prin apropierea aparatului justiției de popor, prin simplificarea întregului mecanism al justiției.

Deasemeni avem în pregătire reforma învățământului, care trebue să deschidă elementelor celor mai valoroase și înzestrate, eșite din popor, calea spre cele mai înalte trepte ale științei.

Socot că este necesar să ne oprim în mod deosebit asupra îndatoririlor pe care le avem față de armată.

Pentru țara noastră profund pacifică și pentru poporul ei, armata pusă în slujba întăririi republicii populare este apărătoarea cuceririlor democratice ale poporului nostru, apărătoarea independenței și suveranității noastre.

Dar nu numai atât. Pentru masa de tineri cetățeni care trec prin perioada de stagiu militar în rândurile armatei, ea trebue să devină o adevărată instituție de cultură, o adevărată școală de educație cetățenească. patriotică și democratică. Educând pe ostaș în spiritul devotamentului nețărmurit pentru patria democrată și pentru poporul muncitor, ridicând nivelul de cultură al ostașului român, armata are misiunea să contribue la creșterea cetățeanului nou al Republicii noastre Populare.

Nu e sacrificiu prea mare pentru noi când este vorba de armată și de nevoile ei. Dorim s'o vedem bine dotată, bine îmbrăcată, bine hrănită, perfect instruită. Să rămână o rușinoasă amintire vremurile când soldatul și ofițerul român, prost îmbrăcați, umiliți, erau puși să slujească nu interesele adevărate ale țării și ale poporului ci interesele clasei exploatatoare.

Scut al intereselor poporului și al Republicii Populare Române, școală a poporului — astfel concepem noi misiunea armatei în Republica Populară Română.

V. Sarcinile noastre în domeniul economic

In ceeace privește problemele economice, ele trebue să se găsească în centrul preocupărilor noastre.

In articolul publicat în ziarul *„pentru pace trainică, pentru democrație populară"*, din 1 Ianuarie 1948, arătam că „pentru a înțelege mai just trăsăturile specifice ale procesului de desvoltare democratică a țării noastre, este necesar să ținem seama de faptul că, în domeniul politic noi am evoluat mai repede pe drumul democrației populare, decât în domeniul economic".

Această rămânere în urmă se explică printr'o serie de cauze.

23 August a însemnat prăbușirea politică a regimului de dictatură fascistă, dar structura economică nu a suferit modificări esențiale. Pozițiile de comandă ale vieții noastre economice au rămas în mâinile aceleiași clase și a acelorași oameni, care dispuneau de ele și înainte de 23 August.

Această împrejurare a constituit piedica principală în drumul refacerii economice a țării întrucât pentru marele capital, pentru moșierime, pentru cercurile reacționare în genere, ruina economică era o armă de luptă împotriva forțelor democratice.

La aceasta se adaugă situația precară a industriei, a transporturilor, a rezervelor de materii prime, datorită războiului hitlerist.

Cei doi ani de secetă au avut ca urmare, pe lângă foametea din anumite regiuni ale țării, și o desorganizare a comerțului exterior, lipsind țara de posibilitățile de import, de utilaj și materii prime.

Din cauza inflației, care luase proporții considerabile de pe urma nivelului scăzut al producției agricole și industriale și a desorganizării sectorului economiei în general, nu se putea depune un efort perseverent de redresare economică.

Scopul principal al luptei noastre împotriva inflației și pentru reforma monetară a fost acela de a crea condițiunile redresării economice pentru a putea făuri o viață mai bună poporului nostru.

Punerea în aplicare a propunerilor Partidului Comunist Român pentru îmbunătățirea situației economice a țării ne-a adus o serie de succese serioase atât în domeniul industrial, cât și în domeniul financiar, dar ele nici pe departe nu ne pot mulțumi.

Cu toate fluctuațiile care se mai observă într'o serie de ramuri industriale și cu toate că ritmul de creștere a producției încă nu este satisfăcător, nivelul producției industriale începe să se apro-

Continuarea în pag. 5-a

Raportul politic general

făcut de Gh. Gheorghiu-Dej

la Congresul Partidului Muncitoresc Român

I. Introducere

Tovarăşi şi tovarăşe,

Congresul nostru desăvârşeşte ceiace am realizat încă înainte de Congres, în domeniul unificării politice şi organizatorice. Crearea partidului unic al clasei muncitoare nu este o simplă hotărâre care abia urmează să fie tradusă în viaţă într'un viitor mai mult sau mai puţin apropiat, deoarece noi venim la acest Congres cu organizaţii unice şi cu conduceri unice ale organizaţiilor de partid.

Unitatea organizatorică pe care am înfăptuit-o în organizaţiile noastre de partid de întreprindere şi instituţie, de sector, locale de plasă şi judeţene, a izvorît în mod organic din unitatea noastră de acţiune în cadrul Frontului Unic Muncitoresc, din acţiunea de lămurire ideologică şi din apropierea tovărăşească ce s'a închegat în munca şi în lupta dusă în comun. In felul acesta am izbutit să făurim o bază solidă, de nezdruncinat, Partidului Muncitoresc Român — unicul partid al clasei muncitoare — a cărui realizare o vom consfinţi aci. Nu numai faptul creării unui partid muncitoresc unic, în sine, dar şi felul în care s'a făcut unificarea, reprezintă o mare izbândă a muncitorimii din România.

De aci înainte suntem cu toţii membri ai aceluiaş partid, iar clasa muncitoare are un singur partid, avantgarda ei marxistă leninistă—Partidul Muncitoresc Român!

II. Situaţia internaţională

Împrejurările externe în momentul unificării politice, organizatorice şi ideologice a proletariatului din România, constitue o confirmare categorică a aprecierii că în politica internaţională există în prezent două tendinţe profund deosebite—tendinţa imperialistă şi anti-democratică şi cea anti-imperialistă şi democratică. In lunile ce s'au scurs s'a vădit şi mai mult deosebirea profundă ce există între ţările lagărului imperialist şi cele ale lagărului democratic în tot ce priveşte organizarea postbelică a lumii.

Întrucât forţa conducătoare a lagărului imperialist şi anti-democratic este imperialismul american, ale cărui interese şi scopuri determină politica lagărului imperialist, este util să rezumăm obiectivele urmărite în politica internaţională de cercurile imperialiste americane.

Aceste cercuri urmăresc în primul rând să cucerească dominaţia mondială reducând la situaţia de sateliţi ai Statelor Unite toate statele mai slabe, inclusiv Anglia şi Franţa.

Lupta popoarelor pentru suveranitatea şi independenţa lor constitue o piedică în calea transformării întregii lumi în moşia bancherilor şi preşedinţilor de trusturi americane. Creiarea de baze militare, jefuirea diferitelor ţări pe cale de credite cămătăreşti, înlăturarea din guverne a forţelor politice, credincioase ideii de independenţă naţională, propaganda împotriva ideii de suveranitate naţională făcută de slugile imperialismului american dela Churchill la Bevin şi Blum—toate aceste mijloace politice, economice, ideologice, urmăresc acelaş scop—de a desfiinţa suveranitatea altor state, pentru a avea pretutindeni „porţi deschise" în faţa expansiunii imperialismului american.

Măreaţa putere socialistă—Uniunea Sovietică, precum şi ţările democraţiei populare ce s'au smuls din cătuşele imperialismului şi şi-au cucerit independenţa, reprezintă în deosebi un obstacol de netrecut în calea expansiunii imperialiste a noilor pretendenţi la dominaţia mondială.

Puternica mişcare muncitorească şi democratică din toate ţările reprezintă o a treia piedică în calea cuceririi dominaţiei mondiale de către imperialismul american. Deaceea imperialismul american joacă rolul de instigator principal al înăbuşirii şi înecării în sânge a mişcării democratice, îndeosebi a celei muncitoreşti.

Acestor obiective, urmărite de expansioniştii şi atâţătorii de război imperialişti, le-a slujit faimosul plan Marshall. Propagandiştii imperialişti declară că acesta ar fi un plan de ajutorare a ţărilor europene. In realitate însă esenţa planului Marshall constă în a organiza un bloc al statelor legate prin obligaţiile lor faţă de U. S. A. Prin acordarea de credite americane, planul acesta urmăreşte renunţarea statelor europene la independenţa economică, iar apoi şi la cea politică.

Diferite ţări ne oferă destule exemple ale „binefacerilor" ajutorului american. Ploaia de dolari nu a putut curma foametea, şomajul şi înspăimântătoarea mizerie a maselor populare din Grecia. In Franţa „ajutorul" american paralizează ramuri întregi ale industriei. Devalorizarea francului, întreprinsă din ordinul bancherilor americani, transformă Franţa, după aprecierea tovarăşilor noştri francezi într'o sucursală a Wall-Street-ului. In Italia concurenţa produselor americane sileşte o serie de mari întreprinderi ale ţării să-şi închidă porţile sau să-şi restrângă simţitor producţie. Cât despre Anglia, oamenii de afaceri americani obligă această ţară să le cumpere tutun pentru 123 milioane lire sterline, pe când valoarea utilajului minier ce va putea fi importat din America nu atinge nici 2 milioane lire sterline.

In schimbul tuturor acestora, imperialismul american îşi ia dreptul să dicteze compoziţia guvernelor şi regimul intern din Franţa şi Italia, iar unul din reprezentanţii americani oficiali (Ministerul de Război, Forrestal) a declarat făţiş că ţările „ajutate" de Statele Unite vor trebui să le pună acestora la dispoziţie baze militare şi chiar să subordoneze forţele lor armate ministerului american al apărării.

Planul Marshall este un plan de subjugare economică şi politică a ţărilor europene, de paralizare a industriei lor naţionale şi de desfiinţare a suveranităţii lor.

Scindarea în două a Germaniei, pe care o săvârşesc imperialiştii anglo-americani este şi ea strâns legată de planul Marshall, deoarece acest plan prevede transformarea Bizoniei şi îndeosebi a Ruhr-ului în principala bază militară şi economică a expansiunii imperialiste, într'o bază de pregătire a unui nou război. In timp ce milioane de muncitori din zonele engleză şi americană protestează prin greve şi demonstraţii împotriva foametei, monopolurile americane acaparează industria din Germania şi construesc cu complicitatea naziştilor scăpaţi de pedeapsă, un avantpost imperialist în inima Europei.

Acum, după divizarea Germaniei, organizatorii lagărului imperialist încearcă şi divizarea Europei. Fruntaşul laburist Bevin a luat cuvântul în parlamentul englez pentru a proclama necesitatea înfiinţării unui bloc occidental, adică tocmai acel bloc al statelor legate prin obligaţiile lor faţă de Statele Unite ale Americii, despre care am vorbit mai sus. Lacheii europeni ai marilor capitalişti americani vor să le uşureze acestora din urmă sarcina de a stăpâni şi jefui semi-coloniile lor europene. Politica blocurilor militare şi politice este politica cercurilor imperialiste, care vor să împingă omenirea într'un război. Deaceea acest plan al falşului socialist Bevin a fost salutat cu entuziasm de toţi stâlpii reacţiunii internaţionale — Churchill, Vandenberg, Dulles şi alţii.

Astfel arată în adevărata ei lumină linia politică a lagărului imperialist şi anti-democratic în frunte cu forţa sa conducătoare—imperialismul american. Popoarele, maturizate în procesul războiului anti-hitlerist şi al luptei democratice, au învăţat să descifreze adevăratele ţeluri ale celor ce încearcă să dea popoarelor libere lecţii de democraţie, iar în realitate visează la robirea naţională şi socială a tuturor popoarelor.

Propaganda imperialistă încearcă adeseori să compare „blocul occidental", proiectat de reacţiunea anglo-americană, cu tratatele şi acordurile încheiate între ţările democratice din centrul şi Răsăritul Europei şi să arunce asupra acestor din urmă ţări vina pentru scindarea în două a Europei.

Tratatele încheiate între ţările democratice se bazează pe ideia colaborării internaţionale, pe când blocul occidental se întemeiază pe ideia spargerii colaborării internaţionale. Tratatele încheiate între ţările democratice nu sunt îndreptate împotriva nimănui, ci prevăd asistenţă mutuală între părţile contractante, în eventualitatea repetării agresiunii din partea Germaniei sau vreunei alte ţări ce i s'ar alătura Germaniei în scopuri agresive, iar blocul occidental ascunde în realitate politica de hegemonie mondială a imperialismului american şi englez şi este îndreptat împotriva Uniunii Sovietice şi ţărilor democraţiei noui, forţe puse în slujba păcii şi a securităţii generale.

Tratatele dintre ţările democratice se bazează pe respectarea scrupuloasă a suveranităţii şi intereselor fiecărei ţări şi pe ajutorul reciproc între părţile contractante, pe când planul blocului occidental urmăreşte aservirea mai multor ţări mari şi mici de către un imperialism hrăpăreţ — imperialismul american. In sfârşit tratatele între ţările democratice se bazează pe respectarea obligaţiilor internaţionale în conformitate cu scopurile şi principiile Organizaţiei Naţiunilor Unite, pe când ideia blocului occidental este legată de călcarea în picioare a obligaţiilor şi acordurilor internaţionale.

Acestea sunt cele două concepţii asupra relaţiilor între popoare — concepţia lagărului democratic în frunte cu Uniunea Sovietică, şi concepţia lagărului anti-democratic în frunte cu cercurile imperialiste americane.

Pentru a intimida pe cei cu nervii slabi, propaganda imperialistă caută să prezinte expansiunea imperialistă a Statelor Unite ale Americii şi diversele planuri şi manevre legate de ea drept o manifestare a forţei imperialismului american.

Şi la noi în ţară rămăşiţele fasciste reacţionare caută prin toate mijloacele ce le sunt accesibile să facă reclamă acestei forţe, devenită singura speranţă a tuturor celor care îşi închipue că după ziua de azi ar mai putea urma nu ziua de mâne, ci ziua de ieri.

Acestora noi suntem nevoiţi să le pricinuim o crudă desamăgire. Tonul ţipător al unor anumite discursuri nu poate ascunde neliniştea de care sunt cuprinşi autorii lor în faţa vigoarei crescânde a forţelor anti-imperialiste, în faţa ascuţirii tuturor contradicţiilor interne ale sistemului capitalist.

Priviţi tabloul lumii capitaliste. Mult lăudata democraţie burgheză este în stare de total faliment. Ea nu a reuşit, aşa cum visa clasa capitalistă, să înnăbuşe flacăra luptei de clasă şi să stabilească „pacea socială" între exploatatori şi exploataţi. Masele populare îşi dau tot mai limpede seama de adevăratul conţinut al democraţiei burgheze ca o formă a *dictaturii* burgheze. Vălurile sunt aruncate de o parte. In ţările clasice ale democraţiei parlamentare burgheze ca Franţa, cele mai elementare principii parlamentare sunt călcate în picioare. In numeroase ţări poliţia, din ordinele unor miniştri ce-şi zic socialişti şi democraţi, trage în muncitori cu un zel demn de echipele SS.

Pseudo-democraţii americani desfiinţează fără jenă până şi libertatea conştiinţei. Se adânceşte contrastul între situaţia clasei dominante şi a celei asuprite. In timp ce numărul şomerilor totali şi parţiali din Statele Unite se cifrează la mai multe milioane, Truman a mărturisit că beneficiile nete ale monopolurilor americane au atins în anul 1947 cifra de 17 miliarde dolari, faţă de 12 jum. miliarde în anul 1946.

Dar şi mai evident este falimentul sistemului economic capitalist. Pe când ţările democraţiei noui îşi reconstruesc în mod planificat economia naţională şi aplică cu succes reforma monetară, economia ţărilor capitaliste este cufundată în haos, iar inflaţia a lovit direct în interesele oamenilor muncii nu numai în Anglia, Franţa, Italia, dar chiar şi în bogata Americă.

In Statele Unite cresc stocurile de mărfuri ce putrezesc în depozite, a izbucnit un crah bursier, se devalorizează dolarul. Toate acestea prevestesc apropiata criză economică. Această criză este aşteptată cu spaimă nu numai în U.S.A. ci şi în toate ţările legate economiceşte de Statele Unite. Niciodată nu a fost atât de vizibil ca acum că regimul capitalist este neputincios de a soluţiona problemele vitale — sociale şi economice — ce se pun în faţa popoarelor, că el reprezintă o piedică gravă în calea progresului omenirii, că este necesară înlocuirea lui printr'o orânduire socială superioară — orânduirea socialistă.

După cel de al doilea război mondial pe arena internaţională s'au petrecut deplasări în favoarea forţelor democraţiei şi socialismului. Mersul evenimentelor, arată partidelor muncitoreşti că dacă ele vor sta ferm pe poziţiile lor, dacă ele nu se vor lăsa intimidate şi şantajate, dacă ele vor şti să se pună în fruntea tuturor forţelor ce sunt gata să apere onoarea şi independenţa naţională, atunci planurile imperialiştilor sunt sortite eşecului.

Noi asistăm în momentul de faţă la un avânt al luptei duse de mişcarea muncitorească şi democratică de pretutindeni. Marile greve ale muncitorimii franceze şi italiene au constituit o demonstrare a forţei combative a proletariatului din ambele ţări. Forţele populare din ţările capitaliste opun o rezistenţă crescândă înrobitorilor americani şi guvernelor ce li s'au vândut.

Datorită acestei rezistenţe, în prima etapă a bătăliei pentru Europa, imperialiştii americani nu au reuşit să atingă obiectivele pe care le urmăreau.

Chiar în Statele Unite, în ciuda zgomotoaselor campanii anti-comuniste şi a barbarelor măsuri anti-muncitoreşti şi anti-democratice, forţele democraţiei se înmulţesc, se întăresc şi capătă tot mai multă coeziune. In Anglia, ca răspuns la campania anti-comunistă a conducerii laburiste, muncitorii realeg pe comunişti în fruntea organelor sindicale. In Franţa, încercările trădătorului Jouhaux de a sparge mişcarea sindicală, au dat greş.

Manevrele socialiştilor de dreapta şi ale altor agenţi ai imperialismului din Statele Unite, Anglia şi Franţa, de a sparge Federaţia Sindicală Mondială sunt demascate şi înfierate de masele muncitoreşti, care văd în Federaţia Sindicală Mondială un puternic instrument de luptă al clasei muncitoare din întreaga lume pentru interesele ei, pentru pacea generală, împotriva imperialismului şi a instigatorilor la un nou război.

In Grecia nici avioanele şi tancurile engleze, nici dolarii americani nu au putut frânge voinţa poporului grec de a-şi cuceri libertatea. Armata democratică a legendarului Markos controlează în prezent aproape jumătate din teritoriul ţării. Cea mai mare parte a poporului grec este strâns unită în jurul forţelor democratice şi-şi manifestă nesdruncinata hotărâre de a se libera de sub jugul invadatorilor imperialişti.

In China armata de eliberare naţională, condusă de tov. Mao-Tse-Dun, a trecut la ofensivă aproape pe tot teritoriul acestei imense ţări. Manciuria şi Nordul Chinei au fost aproape complect eliberate. Lupte mari se dau nu numai în centrul, dar şi în Sudul Chinei. Armatele populare se află în nemijlocita apropiere a centrelor vitale ale Chinei. Strălucitele succese ale poporului chinez în lupta împotriva regimului anti-popular al lui Ciang-Kai-Shek dau un nou avânt luptei de eliberare a popoarelor coloniale din Asia.

In Spania cu toate spânzurătorile şi ocnele, eroicul popor spaniol îşi intensifică lupta împotriva călăului Franco. Regimul lui Franco este sprijinit de cercurile imperialiste din Statele Unite, Anglia şi Franţa, dar el este urît şi dispreţuit de popoarele întregii lumi.

Un însemnat aport la întărirea lagărului democratic îl aduc cele 7 ţări ale democraţiei noui — Iugoslavia, Bulgaria, Polonia, Cehoslovacia, România Ungaria, Albania. Asemenea evenimente ca naţionalizarea industriei în Bulgaria, succesele în îndeplinirea planului cincinal în Iugoslavia, încheierea unei serii de tratate de prietenie şi asistenţă mutuală între Bulgaria, Iugoslavia, România, Ungaria, înlăturarea monarhiei în România, arată în mod elocvent că în timp ce lumea capitalistă este cuprinsă de puternice zguduiri sociale şi economice, ţările democraţiei noui înaintează în drumul lor spre socialism, rezolvând cu deplin succes problemele în faţa cărora s'a dovedit complect neputincios sistemul capitalist şi democraţia burgheză.

Un factor hotărîtor în raportul de forţe pe arena internaţională îl constitue continua consolidare a forţei politice şi economice a marelui stat socialist — Uniunea Sovietică.

Popoarele sovietice au repurtat în ultimele luni o mare victorie: în Octombrie 1947 nivelul producţiei industriale din U. R. S. S. a atins pe cel dinainte de război. Reforma monetară şi desfiinţarea raţionării produselor a fost o nouă demonstraţie a covârşitoarei superiorităţi a regimului socialist asupra celui capitalist. La îndemnul muncitorilor din Leningrad, milioane de muncitori sovietici îşi iau obligaţia de a realiza planul de 5 ani în patru ani. Prevederile primilor doi ani ai celui de al patrulea plan cincinal au şi fost realizate cu deplin succes. Acţiunea dusă de Consiliul Miniştrilor de Externe şi la O. N. U. de delegaţii sovietici, călăuziţi de politica de pace stalinistă, a însemnat o serioasă lovitură dată instigatorilor de război şi o nouă întărire a prestigiului internaţional al Uniunii Sovietice.

Acest bilanţ sumar al evenimentelor din ultimele luni arată clar că raportul de forţe favorabil lagărului democratic, nu este un fenomen accidental, ci efectul unei legi a desvoltării istorice.

Tăria lagărului anti-imperialist şi slăbiciunea celui imperialist constă în aceia că *lupta între aceste două lagăre are loc în condiţiunile continuei ascuţiri a crizei generale a capitalismului, ale slăbirii forţelor capitalismului şi ale întăririi forţelor socialismului şi democraţiei.*

Reacţionarii americani şi-au asumat sarcina de salvare a sistemului capitalist, care trosneşte din încheeturi. Dar imperialismul este *ultimul* stadiu al capitalismului. Imperialismul este capitalismul în putrefacţie, în agonie, şi sfârşitul său cu toate svârcolirile lui este inevitabil.

Imperialiştii de dincolo de ocean şi cei de mai aproape, sunt secondaţi în sforţările lor de a salva capitalismul, de vechii specialişti în domeniul încercărilor de această natură — socialiştii de dreapta: Attlee şi Bevin, Blum şi Ramadier, Saragat şi Renner. Dar legile desvoltării istorice sunt mai puternice decât gloanţele lui Ramadier şi Moch, decât zgânăitul de arme al lui Bevin şi Attlee decât încercările ridicole de falsificare a marxismului, făcute de trădătorul Leon Blum.

Eforturile unite ale imperialiştilor şi ale vătafilor lor —social-democraţii de dreapta — de a izola partidele comuniste şi de a le compromite în ochii poporului, dau greş. In toate ţările lumii partidele comuniste, oricât de grele ar fi condiţiunile în care activează, se află în fruntea luptei populare pentru libertate, împotriva exploatării capitaliste, împotriva jugului imperialist, pentru o pace trainică.

Pe de altă parte, într'o serie de ţări are loc apropierea de partidele comuniste a acelor social-democraţi cari văd că reformismul duce direct în braţele imperialismului. Hotărîrea Congresului Partidului Socialist Italian de a se prezenta în alegeri pe liste unice cu comuniştii recenta hotărâre a Partidului Social-Democrat Bulgar de a porni pe drumul unificării cu Partidul Muncitoresc (Comunist) Bulgar, unitatea de acţiune între comuniştii şi socialiştii din Polonia şi Ungaria, etc., toate acestea demonstrează odată mai mult justeţea drumului nostru.

Acestea sunt împrejurările internaţionale în care noi înfăptuim în România Partidul Muncitoresc Român, ca partid unic al clasei muncitoare.

Analiza acestor împrejurări arată limpede că viitorul este de partea forţelor democraţiei şi socialismului.

Popoarele pun la ordinea zilei transformarea socialistă a societăţii. Lagărul imperialist nutreşte speranţa de a putea împiedica acest lucru prin declanşarea unui nou război mondial. Dar forţele muncitoreşti şi democratice luptă cu hotărîre pentru salvgardarea păcii, împotriva capitalismului generator de războaie.

III. Realizările regimului democratic

Înainte de a trece la analizarea împrejurărilor interne în care are loc realizarea Partidului Muncitoresc Român, daţi-mi voe să aruncăm o privire asupra trecutului pentru ca în lumina transformărilor din ultima vreme să adâncim semnificaţia etapelor principale a luptei, duse dela 23 August încoace de forţele noastre democratice.

In masa poporului nostru — muncitori, ostaşi, ţărani, nevoiaşi, partea cea mai bună a intelectualităţii — răsturnarea dictaturii lui Antonescu a produs o răscolire profundă şi a stârnit un puternic avânt de luptă. Datorită acestui lucru, noi am putut avea pe front după 23 August, numeroase divizii, care şi-au demonstrat combativitatea pe câmpul războiului antihitlerist. Acesta n'a fost firesc, meritul lui Mihai I şi nici al guvernului Sănătescu sau Rădescu, ci meritul forţelor democratice ale ţării noastre, care în ciuda piedicilor ce le puneau guvernele reacţionare şi sabotoare, au ştiut să imprime elan şi voinţă de luptă atât trupelor noastre depe front, cât şi maselor muncitoare din spatele frontului.

Reacţiunea din ţara noastră a simţit curând vigoarea acestei voinţi de luptă a maselor muncitoare.

Schimbarea dela 6 Martie, hotărîtoare pentru soarta democraţiei româneşti n'a fost obţinută prin pertractări, ci smulsă prin luptă populară regelui şi reacţiunii grupate în jurul lui.

Acelaş caracter de acţiune de luptă a forţelor populare l-a avut şi una din reformele fundamentale ale regimului nostru democratic—reforma agrară. Să ne amintim că reforma agrară a început să fie aplicată pe teren cu mult înainte de legiferarea ei, în urma apelului către ţărani, lansat de Partidul Comunist la 11 Februarie de a trece cu dela sine putere la înfăptuirea reformei agrare pe teren. In acelaş timp în diferite părţi ale ţării masele populare au înlăturat prin luptă pe reacţionarii din fruntea prefecturilor şi primăriilor, înlocuindu-i cu cu elemente democratice. Guvernul dela 6 Martie s'a sprijinit în acţiunea sa de realizare a reformei agrare pe activitatea comitetelor ţărăneşti de reformă agrară, ce au luptat împotriva moşierimii şi a tuturor celor ce căutau s'o salveze de lichidare.

23 August, 6 Martie, participarea la războiul antihitlerist, reforma agrară, alegerile parlamentare, transformările petrecute în ţara noastră în a doua jumătate a anului ce s'a scurs — sunt verigi ale unui acelaş lanţ, etape diferite ale acelaşi proces de făurire prin lupta poporului muncitor a unui

— *Continuare în pag. 4-a* —

BIBLIOTECA UNIVERSITATII IAȘI

ANUL 40

ABONAMENTE

Lei 450 . . . . . 3 luni
„ 5.000 Intreprinderi, autorități pe un an

Atelierele tipografice
AȘI, Str. ȘTEFAN CEL MARE 50-52

6 Pagini 5 Lei

OPINIA

ZIAR POPULAR COTIDIAN

Joi 26 Februarie 1948

Redacția și Administrația
IAȘI, STR. ȘTEFAN cel MARE Nr. 50

TELEFOANE:
Redacția. . . Nr. 1209
Administrația . . „ 2042
Serv. de noapte . . „ 2850

Director C. R. GHIULEA

Depășim Occidentul

Cu ocazia Congresului pentru înfăptuirea Partidului Muncitoresc Român, dl. Gh. Gheorghiu Dej, ministrul Industriei și Comerțului, a prezentat un raport care constitue nu numai un bilanț al realizărilor poporului nostru în lupta sa pentru descătușarea politică și refacere economică și morală, nu numai o analiză critică a slăbiciunilor care n'au fost încă lichidate, dar și un program de acțiune, un program pentru îndeplinirea căruia e necesară în primul rând antrenarea întregului popor.

Spațiul redus al unui articol de ziar nu ne permite să cuprindem totalitatea problemelor pe care reprezentantul cel mai strălucit al clasei muncitoare române le-a desbătut în acest raport.

Ne vom mărgini în consecință să discutăm doar o serie de puncte din viitoarea constituție pe care clasa muncitoare urmează s'o propună poporului.

„Noi — a spus d. ministru Gheorghiu-Dej — dorim să asigurăm poporului drepturi ce nu figurează în nici o constituție a țărilor pseudo-democrației capitaliste: dreptul la muncă, dreptul la odihnă, dreptul la învățătură".

In citat sunt întrebuințate cuvintele pseudo-democrație capitalistă.

Intr'adevăr ceeace caracterizează starea de lucruri din Occident e tocmai această falșitate. Constituțiile respective proclamă drepturi și libertăți, dar nu prevăd posibilitățile de a le face viabile. Dl. Gheorghiu Dej folosește apoi verbul a garanta. Ceeace înseamnă că drepturile și libertățile acordate de legea fundamentală vor fi garantate printr'o serie de măsuri.

Dreptul la muncă, care nu este consfințit de constituțiile burgheze, trebue să asigure fiecărui cetățean posibilitatea de a-și avea existența asigurată. Libertatea de a munci — ni se va obiecta — există și în statele capitaliste. Totuși — putem spune noi — această libertate este acolo pur platonică. Legiuni întregi de muncitori, funcționari și intelectuali n'au în Occident unde munci. Șomajul bântue în Italia, în Franța și amenință Statele Unite.

Problema care se pune este de a analiza modalitatea asigurării viabilității acestui drept. Avem noi — cu alte cuvinte — posibilitatea de a

ION LUCREȚIU

(Continuare în pag. 2-a)

Asigurarea stabilității prețurilor

prin noul acord economic româno-sovietic

Vorbind despre noul acord economic încheiat între U. R. S. S. și România, d. Vasile Luca ministrul finanțelor, a făcut următoarea subliniere importantă:

Prin noul acord economia noastră își întărește stabilitatea prețurilor, în timp ce în țările capitaliste din Apus, după cum se știe, fenomenele crizei economice provoacă mari fluctuațiuni de prețuri.

La noi situația economică va fi cu totul alta decât în țările capitaliste, deoarece noi vom obține ca și în viitor importante cantități de materii prime, semifabricate, mașini și unelte industriale din Uniunea Sovietică, cu prețuri stabile, în schimbul mărfurilor noastre la care noi avem deasemenea prețuri stabile.

Cu alte cuvinte, țara noastră va fi ferită de jocul prețurilor, joc provocat de crizele economice din Apus. Și acest lucru e foarte important pentru desvoltarea viitoare a economiei noastre.

Acum 30 de ani...

Vladimir Ilici Lenin și Iosif Visarionovici Stalin, făuritorii glorioasei armate sovietice

Anticipări asupra cuprinsului viitoarei Constituții a Republicei Române

In raportul politic făcut la Congresul partidului muncitoresc, d. Gheorghiu-Dej a dat prețioase indicații asupra conținutului viitoarei Constituții a Republicei românești.

In primul rând, Constituția va preciza că Republica noastră este un Stat al oamenilor muncii manuale și intelectuale dela orașe și sate, iar toată puterea Statului emană de la popor.

Pentru oamenii care muncesc vor fi prevăzute toate libertățile cetățenești, prevăzându-se și garanția materială a acestor drepturi. De pildă libertatea scrisului e garantată prin mijloacele de tipărire, hârtie, clădiri necesare ce se află la dispoziția muncitorilor. Asemenea, libertatea cuvântului și a întrunirilor e sprijinită prin sălile care se află la îndemâna oamenilor muncii.

E o deosebire esențială față de libertățile respective înscrise în Constituțiile burgheze. Libertățile existau numai pe hârtie, pentrucă poporul n'avea posibilități materiale să le folosească.

Viitoarea Constituție va menține proprietatea particulară, alături de proprietatea cooperativă și de cea obștească. Adica, se va prevede realizarea proprietății colective, naționalizate, rămânând însă și unele domenii de proprietate individuală.

Un capitol important al noului Pact fundamental îl va constitui „dreptul la muncă, învățătură, odihnă ocrotire socială".

Dreptul constituțional la muncă, înseamnă o astfel de organizare economico-socială încât să fie asigurat un loc de muncă pentru fiecare element al societății. Nici o energie nu va fi pierdută și nimeni nu va fi amenințat de șomaj așa cum se întâmpla frecvent sub regimul liberalismului burghez.

Se vor înscrie în Constituție și principiile viitoarei reforme administrative. Se vor înființa consilii populare ca organe ale puterii locale, cu atribuția de a

(Continuare în pag. 2-a)

Aniversarea armatei sovietice

sărbătorită de populația Iașului

— Festivitatea dela Teatrul Național. — Cuvântarea d-lui maior Napoleon Iliescu. Programul artistic

Un public cu adevărat neîncăpător pentru sala Teatrului Național venise ieri după masă pentru a asista la sărbătorirea zilei de naștere a gloriosaei armate sovietice.

Nenumărați militari, ostași alături de ofițeri constituind noua armată democrată, studenți, elevi, intelectuali, muncitori erau strânși laolaltă în sala pavoazată festiv cu drapele și lozinci în care se exprimau mulțumirea și gratitudinea față de armata eliberatoare de sub jugul hitlerist.

In loji am remarcat prezența D-lor: consul sovietic Bolov, primar Anton Paluga, subprefect I. Prică, și-a d-lor generali Gavrilescu, Lucasevici Ș. Stănescu, d. Nicolaiev (P. M. R.).

Festivitatea a fost deschisă prin intonarea Imnului Republicei Populare Române și a Imnului Sovietic, după care a urmat conferința d-lui maior Napoleon Iliescu.

Aniversarea Armatei Sovietice

Popoarele Uniunii Sovietice și alături de ele întreaga omenire progresistă, începe d. maior Iliescu întâmpină cu deosebită însuflețirea jubileul celor 30 de ani de existență a gloriosaei Armate Sovietice în condițiuni de luptă pentru apărarea păcii și a securității colective, amenințate de provocările războinice ale imperialismului agresiv anglo-american. La această sărbătorire a nașterii Armatei Sovietice participă alături de popoarele Sovietice; popoarele din Sud-Estul european și clasa muncitoare din întreaga lume care vede în Armata Sovietică un puternic bastion al păcii drepte și democratice, a acelei păci care exclude din conținutul ei germenii unui nou război.

In continuare, vorbitorul face un scurt istoric al victoriilor repurtate de Armata Roșie, dela începuturile ei până în prezent.

„Puterea Armatei Sovietice se datorește faptului că ea este cu adevărat populară, adică a muncitorilor și țăranilor".

Armata Sovietică este Armata frăției dintre popoare, frație care reflectează atmosfera de solidaritate și de sprijin reciproc ce s'a închegat pe cuprinsul Uniunii Sovietice"

Cea mai puternică armată

Armata Sovietică a fost și este puternică pentrucă Lenin și Stalin au crescut-o și educat-o în spiritul unei

(Continuare în pag. 2-a)

Pregătiri pentru campania însămânțărilor de primăvară

Repartizarea semințelor. Punerea tractoarelor în stare de funcțiune. 600 kg. semințe de zarzavaturi aduse la Iași

Comandamentul Județean pentru însămânțări a ținut o ședință la Camera de Agricultură în vederea pregătirilor privind campania însămânțărilor din această primăvară.

A prezidat d. suprefect de Județ Ion Prică

Repartizarea personalului technic pe teren

S'a făcut repartizarea pe teren a personalului technic de la Camera Agricolă care va îndruma și supraveghea muncile agricole.

Responsabili pe plăși au fost numiți d-nii: Damian Cocimaru la Podul-Iloaie, subdirector Arhip la Șipote, Junku la Tg. Frumos, Untu la Copou și N. Botan la Piața Bucium. Alți funcționari au fost numiți responsabili pe comuni.

Problema tractoarelor

Luându-se în discuție chestiunea tractoarelor, s'a hotărît repararea cât mai grabnică a tuturor mașinelor pentruca ele să fie puse în stare de funcțiune.

S'a luat act de faptul că în ultimul timp au fost reparate 29 tractoare proprietatea REAZIM-ului, 9 tractoare particulare și s'a hotărît convocarea tuturor proprietarilor de tractoare din regiunea Iașilor pentru a raporta situația în care se găsesc mașinele.

Inceputul arăturilor pe ogoare trebue să găsească toate tractoarele în cea mai perfectă stare de funcționare.

Repartizarea semințelor.

In vederea însămânțărilor de primăvară care vor începe imediat ce timpul va permite, Comandamentul Județean a hotărît repartizarea pe comuni a orzului și ovăzului.

Comunele la rândul lor, vor distribui semințe la țărani.

Pentru campania legumicolă au fost aduse dela Ministerul Agriculturii și Domeniilor o cantitate de 600 kg. semințe de zarzavaturi.

S'au mai discutat apoi chestiunea creditelor pentru achiziționarea de vite și animale de muncă, arăturile pe credit, etc.

O amnistie democratică

Aplicarea reformei justiției care a fost concepută în spiritul principiilor democrației populare după care astăzi se conduce toată țara, a trebuit să aducă după sine larga amnistie care a fost votată zilele acestea în Parlament. Această amnistie va avea darul să descongestioneze pușcăriile de tot felul de prevenți și condamnați, a căror vină nu întotdeauna era măsurată obiectiv de o justiție prea pătrunsă de mentalitatea burghezo-feudală în care a fost crescută.

Au fost amnistiate însă și o sumedenie de mici delicte care dau de lucru grupelor de tribunale și judecătorii și care pun pe drumuri sumedenii de muncitori și țărani, vinovați sau nevinovați. S'a avut înțelegere pentru țărani și minori și în general pentru toți cei săraci ce au păcătuit pentru că nu întotdeauna își dau seama de gravitatea faptei comise. In special amnistia pentru delicte militare este binevenită, întrucât redă circuitului vieții normale câteva mii de tineri ce lâncezeau în închisori pentru că i-au ofensat pe superiori ...în afară de post, sau au adormit în post sau pentru alte abateri săvârșite fie din slăbiciune, din neglijență sau oboseală.

Legea de amnistie votată de Parlament va reda țării mulți oameni capabili de muncă creatoare, va da o șansă de reabilitare celor ce-au comis crime și delicte împinși de mizerie sau foame, va da ocazie instanțelor judecătorești să-și reorganizeze viitoarea activitate, fiind debarasate de un întreg balast de procese, și va prilejui totodată reorganizarea regimului în închisori.

Fixarea taxelor la Universitate după normele impuse de Minister

Luni după masă a avut loc la Rectorat ședința Senatului Universitar.

S'au discutat probleme privind fixarea taxelor școlare după noile norme impuse de minister.

După aceste norme taxa datorată de fiecare student este de 5.000 lei anual, fixându-se o categorie de 5 la sută din studenți care vor plăti 500 lei anual și o categorie de 10 la sută care vor plăti 2500 lei.

Morminte de ostași sovietici pe pământul României

23 Februarie, ziua Armatei Sovietice. In această zi popoarele Uniunii Sovietice, ca și toate popoarele iubitoare de libertate aduc prinosul lor de dragoste și recunoștința armatei poporului sovietic, apărătoarea libertății propriului său popor și desrobitoarea atâtor alte popoare.

In această zi, glorificându-și eroii, care, cucerind victoria, stau astăzi de strajă păcii și muncii sale constructive, poporul sovietic nu uită pe cei care nu mai sunt, pe cei care și-au dat viața pentru libertatea Patriei, pentru eliberarea popoarelor cotropite. Morminte ale ostașilor sovietici sunt presărate pe întregul drum pe unde a trecut luptând Armata Sovietică și sdrobind pe cotropitori. Ele sunt presărate și pe pământul României, unde din belșug a curs sângele ostașilor sovietici; pe șesul Munteniei, de-a lungul șoselelor ce duc spre capitala României, în munții Transilvaniei de Nord.

*

La marginea de Nord a Bucureștiului se află un cimitir al ostașilor sovietici, căzuți în luptele din România împotriva cotropitorilor germani.

Iată un obelisc de marmură, sub care odihnește maiorul S. M. Storojev, căzut pentru eliberarea Transilvaniei de Nord la 17 Septembrie 1944. Ceva mai departe e mormântul soldatului P. T. Abrasimov, iar alături mormântul unui soldat necunoscut, unul dintre mulți eroi sovietici rămași anonimi.

Iată mormântul a trei aviatori—echipajul unui avion de bombardament, doborît în luptă. Toți trei sunt născuți în 1921. Morți la 23 ani de viață. Pe obelisc—fotografia locotenentului din gardă V. M. Ozerov, comandantul echipajului; o față tânără, energică, față de aviator bătută de vânt și soare.

Și încă un mormânt: locotenent Clavdia Andreevna Kuroiatnicova, născută în 1924.

Ozerov, Storojev, Ivanov, Kuroiatnicova — ruși, Elzhadze — georgian, Naițoh Abubaș — kazah, Terescenko — ucrainean, Ahmedrimov — tatar.., Simpla însușire a acestor nume spune foarte mult. Ea amintește de frația popoarelor sovietice, care toate deopotrivă au luptat pentru libertatea Patriei lor. Ea amintește că ostașii sovietici, crescuți în spiritul acestei frații între popoare, și-au dat deopotrivă tributul de sânge pentru libertatea poporului român, cimentând temelia de granit pe care se reazimă astăzi prietenia dintre țările noastre.

*

Când intri în cimitir simți prezența nevăzută a unor mâini grijulii, care nu lasă mormintele părăsite. Ale cui sunt aceste mâini?

Lângă cimitir, la câteva zeci de metri, începe o uliță cu case modeste, vopsite în alb, case cu pridvor și câini

(Continuare în pag. 2-a)

Creionări

Bucurii orășenești

Zilele trecute au apărut pe străzi niște cutiuțe roșii-galbene-portocalii de toată frumusețea, atârnate de stâlpii de electricitate.

Când în prima zi au strălucit în soare, faptul a stârnit senzație. O mulțime de curioși s'au strâns în jurul unei asemenea cutii ne mai văzute până astăzi la Iași.

— Ce-o fi asta?

— O fi telefon!

— Poate aparat de transmisie!

— Sau poate aparat de D. D. T.

— Nu pune dom'le mâna pe ea că o strici! Nu vezi ce frumos e vopsită! In cele din urmă un gardian a dat lămuriri.

— Asta e o cutie pusă pentru aruncatul hârtiilor. In loc să le dați pe stradă le băgați aici!

Evenimentul a făcut înconjurul orașului.

Au venit oameni din toate mahalalele să admire noua operă edilitară a Iașului.

— Auzi dom'le ce conducere. După ce au desființat semințele, vor să nu mai fie nici hârtii pe trotuare. Unde sunt lăsate tradițiile ieșene!...

Pentru unii faptul a stârnit însă și amuzament. Venea câte o băbuță cu o hârtie în mână, tocmai din dealul Sărăriei să o puie la coș pe str. Ștefan cel Mare, să nu zică că a murit până n'a făcut și ea treaba asta.

Alții mai senzibili, impresionați de aspectul exterior al coșurilor nu îndrăzniau să arunce hârtiile înăuntru ci preferau trotuarul care e... ceva mai murdar.

Coșurile de hârtie dovedesc noi semne în viața edilitară a Iașului. Au fost aruncate la... coș toate „tradițiile" care au ținut orașul nostru în murdărie.

Noi urăm conducerii orașului o cale cât mai luminoasă cu... becuri pe toate străzile, iar ieșenilor le dăm un îndemn:

„Nici o hârtie pe stradă ci toate în coș!"

IGNOTUS

PUNCTE

Caetul cultural

al Editurei CGM a apărut zilele acestea. Partea I-a cuprinde Imnuri închinate RPR cu muzica și texte de Matei Socor, Al. Manole, Elly Roman, N. Nasta, Sergiu Nicolescu, Aurel Baranga. Dumitru Corbea, Eugen Jebeleanu, Nina Cassian, și poeme de Marcel Breslașu, Robert Cahuleanu, V. Boloja etc.

Partea II-a e consacrată comemorării celor 24 ani de la moartea lui Lenin și are articole originale, poeme și traduceri de Florin Toma, Al. Șahighian, Vl. Mayakowski, N. Ostrowski, etc.

Caetul mai cuprinde și piesa „Fiul nostru" de Potemkin.

„In umbra celulei"

Volumul de impresii din închisoare a D-lui Dr. Petru Groza a fost tradus în franceză cu titlul „L'école du pouvoir" cunoscând un mare succes de public.

Revista „Action" publică în ultimul său număr o elogioasă prezentare a cărții, iar în „Les lettres françaises" sunt reproduse fragmente din carte.

Cultură americană

O telegramă Telepres anunță că 75 profesori universitari din Statele Unite au protestat violent împotriva ordinelor guvernului de a nu se admite libera discuție în seminarii. Conducătorii trusturilor americane vor să înăbușe spiritul critic și să cultive supunerea oarbă. Căci altfel, cum oare ar putea ei păstra ordinea care le asigură lor privilegiu de a spolia poporul și de a-l ține în beznă?

Reacțiune politică, reacțiune culturală

Intr'un interview acordat unui ziar românesc prof. Marcel Prenant declară privitor la starea de lucruri din Franța următoarele:

„Ei (oamenii culturii franceze) constată că economiile murdare, făcute în buget, la ordinul americanilor, ating întâi de toate școala și universitatea franceză și că bugetul francez destinat educației naționale a devenit umilitor pentru o națiune civilizată, dar și în același timp, că fondurile americane abundă în ce privește școlile confesionale, o politică menită să distrugă raționalismul care a făcut măreția gândirii franceze și să introducă la noi tot felul de misticisme și de iraționalisme incapabile de vre'un rezultat concret".

Dela ARLUS

Vineri 20 crt. a conferențiat în cadrul secției profesorilor secundari ai Filialei A.R.L.U.S. din localitate, dl. prof. Constantiniu despre Democrația Sovietică.

Conferențiarul analizând aspectele vieții sociale din U.R.S.S. așa cum reies din Constituția Stalinistă, a arătat superioritatea democrației sovietice asupra pseudo-democrațiilor burgheze.

Conferința a fost urmărită cu un viu interes.

SPORT

Sportivii și Partidul Muncitoresc Român

Realizarea Partidului Muncitoresc Român, găsește mișcarea noastră sportivă încadrată pe linia adevărată a democrației populare.

Sportul de masse a devenit o realitate, iar faptul că sindicaliștii sunt în frunte, nu este o simplă coincidență.

Muncitorimea a rupt barierile pe care vechile regimuri le pusese la intrarea în stadioane.

Astăzi, întreg tineretul, angrenat în procesul de producție și reconstrucție a țării, se poate bucura liber de foloasele mișcării sportive.

Este una din marile realizări ale muncitorimii organizate, contopită astăzi din punct de vedere ideologic, politic și organizatoric sub steagul Partidului Muncitoresc Român.

Sportivii ieșeni și odată cu ei toți sportivii țării salută cu căldură crearea acestui puternic organism de luptă al clasei muncitoare sub egida căruia mișcarea sportivă populară va găsi o largă și înfloritoare desvoltare.

Etapa viitoare

Divizia A.

CFR Buc.-Dermata
Distribuția-CSM Mediaș
Oțelul-CFR Cluj
RATA-Jiul
F. C. Ploești-Libertatea
ITA Unirea M.A.I.
Univ.-A.S.A.
CFR Tim.-Ciocanul.

Divizia B seria II-a

Textila Sf. Gh.-Polit. UNSR
Astra Moreni-CFR Galați
Textila Buh.-Dinamo
Danubiana-Metrolo Chimic
Franco Rom.-U.M. Concordia
STB-Arlus
CFR Trg.-Tractor
CFR Iași-Poiana

Ciocanul a fost învins în două minute

Până în min. 84, scorul era 1-1. In două minute, clujenii au avut două eșiri, terminate cu două goaluri și astfel rezultatul a ajuns 3-1.

Vâlvoiu Victor

s'a distanțat în clasamentul goal-getterilor ieșeni

După etapa dela 22 crt., iată cum arată clasamentul goal-getterilor ieșeni:

12 goaluri: Vâlvoiu Victor.
9 goaluri: Petrescu (CFR).
6 goaluri: Nastea.
4 goaluri: Vechiu, Gologan.
3 goaluri: Bârsan, Talpa. Rașină.
2 goaluri: Popovici, Schreiner.
1 goal: Dunea, Deak, Savin.

Arte Grafice a făcut un trial al echipei de foot-ball

In cursul după amiezii de eri a avut loc un trial al echipei de foot-ball Arte Grafice. Trialul s'a desfășurat pe terenul din spatele Palatului Administrativ, sub conducerea colegului nostru de redacție d. M. Nanu. D-sa s'a declarat mulțumit de forma manifestată de jucători și a declarat că în cel mai scurt timp posibil va alcătui un team care să facă o figură onorabilă la primele întâlniri.

Cei mai buni „55" jucători și cele mai bune echipe naționale în ultimii 25 ani

Confratele timișorean „Luptătorul bănățean" a deschis o interesantă anchetă intitulată „Lista celor mai buni „55" din ultimul patrat de veac 1923-1948".

Pe baza datelor și citirelor, confratele a alcătuit cinci echipe, din cei mai buni jucători din acești 25 ani de football, iată-le în ordinea valorii.

Echipa I-a; Czinczer, Bürger, Albu, Vintilă, Juhasz, Petsovky, Bindea, Kovacs, Wetzer, Schwartz, Dobay.

Echipa II-a: David. Bartha, Kozovici, Ritter, Bedo, Szaniszlo, Taenzer, Teleki, Baratky, Petea Vâlcov, Toth.

Echipa III-a Ritter, Szilagyi, Felecan, Jakobi, Kingiu, Rafinszky, Fabian II, Marian Ciolac, Reuter.

Echipa IV-a: Pavlovici, dr. Hirsch, Madarasz, Simatoc, Steinbach, Koch, Glazmann, Auer, Spielmann, Guga, Kocsis.

Echipa V-a; Zombory, Sierra, Hoksary, Bacuț, Vogl, Lakatos, Beke, Frech, Sepi, Prassler, Cică Popescu.

Ca amănunt suplimentar, confratele adaugă faptul că din acești „cei mai buni 55" Timișoara (evident!) este reprezentată de 31 jucători Oradea de 7, Arad 6, București 6 și Cluj 5. Concluzia finală: cei mai buni jucători de football din România sunt din Timișoara.

Trebue să mărturisim că nu suntem de acord nici cu concluzia finală pentrucă foarte mulți din cei 31 jucători așa ziși din Timișoara cei s'au născut intr'adevăr în capitala Banatului dar au învățat footballul în altă parte, ori au învățat în altă parte și au locuit un scurt timp la Timișoara.

(Juhasz, Pelsowski, Steinbach, Vogl ar fi doar câteva exemple...)

Apoi nu ne împăcăm nici cu clasificările care cuprind multe greșeli de clasificare.

Depășim Occidentul

(Continuare din pagina I-a)

asigura fiecărui cetățean putința de a munci după aptitudinea, cultura și priceperea sa?

Avem. Căci sarcina forțelor democratice este — după cum spune dl. ministru Gh. Gheorghiu Dej — lichidarea înapoerii noastre economice, transformarea României intr'o țară industrială agrară înaintată. Ori condițiile desvoltării industriei și agriculturii noastre există. Din același raport deducem că avem materiile prime pentru crearea unei puternice industrii chimice, unei desvoltări uriașe a industriei siderurgice, reorganizării industriei țițeiului. Această desvoltare este asigurată de faptul că guvernanții noștri și-au însușit punctul de vedere că investițiile necesare industriei noastre trebuesc și pot fi făcute din rezervele pe care statul are posibilitatea să le acumuleze.

Industria noastră se va desvolta pe baza unei cercetări științifice a surselor de materii prime („Lucrările sistematice de prospecțiuni și explorări, pe care va trebui să le întreprindem, ne vor permite să cunoaștem mai precis bogățiile naturale ale țării" — a spus d. Gheorghiu Dej), pe baza unei organizări planificate a economiei naționale („Este necesar să ne pregătim de a face noi pași înainte în desvoltarea noastră economică, trecând dela programele de producție pe baza cărora lucram acum, la forme superioare de planificare, pentru a concentra toate forțele materiale, financiare și omenești în vederea refacerii rapide"). Ori desvoltarea industriei noastre presupune brațe de muncă, tehnicieni.

Paralel cu desvoltarea industrială se prevede desvoltarea agriculturii noastre: crearea de stațiuni de mașini agricole, selecționarea semințelor, noui culturi.

Desvoltarea industrială și agricolă a țării trebue să ducă la electrificarea țării, crearea de noui căi de transport, modernizarea satelor și orașelor.

Nu trebue uitat că ridicarea tehnicei industriale și agricole a țării condiționează ridicarea nivelului cultural și profesional al cetățenilor, crearea de școli tehnice, agricole și teoretice.

In România deci — ținând seama și de faptul că sistemul nostru economic exclude posibilitatea unei crize — se poate garanta dreptul la muncă a fiecărui cetățean.

Această muncă însă nu se face în folosul exploatatorilor, ci în folosul poporului, pentru prosperitatea fiecărui cetățean în parte. Factorul uman nu este deci, ca în țările capitaliste, un factor neglijabil. Deaceea constituția va prevedea dreptul fiecărui cetățean care va depune o muncă de a se odihni, de a-și reface forțele fizice și sufletești.

Invățătura este la rându-i în funcție de buna starea fiecărui individ, și de posibilitățile ce i se oferă în acest sens. Prin desvoltarea economiei noastre buna starea fiecărui individ va fi asigurată. Reforma învățământului, crearea unor cadre pregătite de profesori și maeștri, gratuitatea învățământului pentru copiii săraci — iată posibilitățile care vor face ca dreptul la învățătură proclamat și de constituțiile burgheze, să fie în țara noastră un drept viabil.

Numai aceste puncte din proectul de constituție a Republicei Populare Române arată cu cât am depășit noi starea de lucruri din Occident. In constituția noastra vor fi înscrise drepturi care nu sunt înscrise în constituțiile țărilor capitaliste din Apus. Aceste drepturi nu vor fi însă numai înscrise, ci printr'o serie întreagă de măsuri adecvate fiecăruia în parte — garantate.

E un progres uriaș, progresul dela stadiul pseudo-democrației parlamentare burgheze la faza superioară a unei reale democrații populare, care pregătește drumul eliberării totale a oamenilor muncii, drumul socialismului.

Anticipări asupra cuprinsului viitoarei Constituții a Republicei Române

(Urmare din pag. I-a)

îndruma activitatea administrativă, a asigura aplicarea legilor și a drepturilor cetățenești etc.

E locul să subliniem că la alegerile generale pentru Constituanta se va prezenta o listă unică de candidați a *Frontului democrației populare*, organism politic alcătuit din: partidul muncitoresc, frontul plugarilor, partidul național popular și uniunea populară maghiară, reprezentând muncitorimea orășenească, țărănimea muncitoare, meseriașii și intelectualii progresiști.

„Frontul democrației populare va fi expresia politică a unității de voință a întregului popor muncitor din țara noastră, în lupta sa pentru întărirea Republicei Populare Române"... după propria expresie a d-lui Gheorghiu-Dej.

Morminte de ostași sovietici pe pământul României

— Urmare din pag. I-a —

în bătătură.

Văzându ne la intrarea în cimitir câteva femei se apropie.

Stăm de vorbă cu Dobre Constantina. Bărbatul ei e muncitor la o uzină din București. Impreună cu cei 3 copii, ei locuesc de multă vreme în casa de lângă cimitir.

Au fost de față în ziua când au fost îngropați aici primii ostași căzuți. „Am aflat că sunt ofițeri sovietici care au murit luptând contra nemților pentru a-i alunga din țara noastră. Și am fost cu toți cei de aici la înmormântarea lor".

Aș mai vrea să spună ceva. Dar parcă nu îndrăznește. In fine se hotărăște: „Vara trecută a venit pe aici soția maiorului de colo, ce căzuse apărând țara noastră; Venise să-i vadă mormântul. Am stat de vorbă cu ea și deși nu știu nici eu rusește, nici ea românește — ne-am înțeles. Au căutat pe cât mă pricepeam, să-i alin durerea. Apoi a mai venit odată. Așa ne-am împrietenit și i-am spus că voi avea eu grija de florile de pe mormântul soțului ei. Astfel, în fiecare zi, udam florile, rupeam buruienile.

Dar nu mă lăsa inima să rămână buruieni nici pe mormintele din jur, Astfel am ajuns să rup ici colo, câte o buruiană, să potrivesc o floare călcată, Și nu numai eu dar și celelalte vecine" — adaugă ea.

Scânteie Iosif e singurul bărbat, alături de femeile din jurul nostru. Ascultând povestirea femeii, el adaugă: „Alături de acest cimitir este cimitirul nostru românesc. De multe ori când oamenii de pe aici vin cu flori la mormintele morților lor, ei pun și pe mormintele ostașilor sovietici.

„Morții sovietici au devenit și morții noștri", spune el încet, privind gânditor la șirul de morminte cu inscripții în limba rusă, pe care el nu știe să le citească, dar în dosul cărora inima lui descifrează chipurile tinere și viteze, care s'au jertfit pentru ca poporul lui să fie liber și stăpân în propria sa țară.

„Morții sovietici au devenit morții noștri", mai spune el și mai încet.

V. ARHANGELSKI
I. ISACENKO

Importantă comunicare pentru avocații ieșeni

In conformitate cu Legea Colegiilor avocaților și pe baza instrucțiunilor Uniunii, **avocații definitivi și stagiari din Iași cari au înaintat cereri de înscriere în Colegiu sunt invitați să-și completeze actele *în original* la dosarele respective până la 1 Martie crt.** Actele ce trebuesc depuse sunt următoarele: extract de naștere; dovada cetățeniei (certificat de naționalitate); diploma de licență sau doctor; diploma de bacalaureat; certificat de situație militară; cazierul judiciar; declarația avocatului definitiv pentru avocatul stagiar.

Uniunea nu va confirma nici o înscriere în Colegiu fără prezentarea sus arătatelor acte.

Aniversarea armatei sovietice

(Urmare din pag. 1-a)

ideologii înalte.

Ș vorbind despre puterea Armatei Sovietice care constitue factorul principal în lupta pentru pacea tuturor popoarelor doritoare de libertate, se cuvine să vorbim în primul rând despre genialul ei conducător marele Stalin, — spune dl. maior Iliescu.

— „Stalin a fost creerul Armatei Sovietice, conducând-o la atingerea tuturor țelurilor.

Increderea în Stalin a mobilizat partizanii de pretutindeni ducându-i la zdrobirea cotropitorilor fasciști. Stalin este simbolul dreptății și al adevărului și pe drept cuvânt se spune: Atunci când vorbește Stalin, istoria face un pas înainte și dacă astăzi pe pieptul lui Stalin lucește „Victoria", și Victoria mărturisește oricând opera lui Stalin.

Lupta dusă de Stalin pentru instruirea Armatei Sovietice trebue să fie un îndemn pentru toți progresiștii din lume.

In încheere d. maior Iliescu spune: Profund recunoscători pentru sprijinul ce ni l-a dat Armata Sovietică precum și popoarele Uniunii Sovietice, azi la a 30-a aniversare a zilei de naștere a celei mai puternice armate din lume ne îndreptăm gândul către eroii sovietici căzuți pentru eliberarea patriei noastre și a întregii omeniri de sub jugul imperialismului fascist.

Glorie veșnică eroilor sovietici căzuți pentru salvarea omenirii de întunericul și robia fascistă.

Trăiască glorioasa Armată Sovietică.

Trăiască Generalissimul Stalin.

Trăiască prietenia Romăno Sovietică.

Programul artistic

al serbării a fost executat de Liceul Militar din localitate sub conducerea d-lui maior Curtea. Elevul Vârcolae Virgil a recitat „Rusia" de Nikitin, după care elevul Botezatu Ion a cetit un frumos poem propriu intitulat „Stalingrad".

Orchestra Filarmonica Moldova sub bagheta competentă a d-lui prof. Achim Stoia și corul condus de d. Toma Carp au executat:

Suita Cassenoisette de Ceaikowski, „Cantata despre Stalin" de Alexandrov, „Victoria" de Novicov și Imnul Socialist. După aceasta elevul Poiexe Nic. a recitat „Generalissimului Stalin" de maior V. Câmpeanu.

A urmat sceneta „Infrățirea" jucată de colectivul artistic al Liceului Militar condus de d. Șt. Alexandrescu de la Teatrul Național. S'au remarcat elevii Zumulescu Ion, Cerizki Tadeu, Chiriac Mircea și d. locot. Marin. Festivitatea s'a încheiat în sunetele „Internaționalei" legându-se astfel și mai mult legătura de prietenie dintre țara noastră și marea ei vecină U.R.S.S. REP.

Diminuarea unor coeficienți de rentabilitate

Pe anul financiar 1947/48 Ministerul Finanțelor a dispus diminuarea coeficenților de rentabilitate la morile țărănești, după cum urmează:

Mori țărănești dela 40 la sută la 30 la sută, și prese de ulei tot dela 40 la sută la 30 la sută.

Circumscripțiile de constatare și perceperi din orașul și județul Iași au primit ordin telegrafic din partea Ad-ției Financiare de a face rectificările cuvenite la întreprinderile respective unde impunerile au fost deacum efectuate.

DOCTOR
S. A. DAVID
Boli interne
și de copii, boli de femei
Venerice, Sifilis
Blenoragia, vindecă radical în 9 ore (Penicilina)
Iași, str. Costache Negri 3 (colț Elena Doamna)
Cons. 8—12 dim. și 2—9 seara

Plugarii din satele Iașului

s'au angajat la o întrecere în lupta de stârpire a exantemateculuĭ

Alte realizări în județ

Scriam într'unul din reportajele anterioare, cu privire la modul cum se desfășoară campania anti-exantematică, că datorită actualei acțiuni ceva din mentalitatea sătenilor noștri a început să se schimbe; ei încep să fie convinși de necesitatea măsurilor luate pe tărâm sanitar și, fapt îmbucurător, spiritul de întrecere și de evidențiere a început să pasioneze massa țărănească.

Și încă ceva li s'a părut cu totul nou sătenilor noștri.

Aproape zilnic vin în mijlocul lor inspectori, medici șefi, secretari generali de minister care le calcă pragul caselor, stau de vorbă cu dânșii și controlează activitatea echipelor de pe teren.

Aceste deplasări ale organelor de control se efectuează de cele mai multe ori cu avioanele Ministerului Sănătății.

La început, ce e drept, oamenii au cam clătinat neîncrezători din cap.

—„Auzi, doftori, oameni în toată firea, să umble cu „aioplanele" după păduchi, de așa ceva încă n'am pomenit".

Au văzut însă că domnii ce coboară din avioanele lăsate la marginea satului nu se sfiesc să-i oprească și uneori chiar să le cerceteze schimburile.

Odată, de două ori și oamenii au început să se îngrijească și să spele mai cu atenție. Nu cumva să se facă de ocară față de oamenii din sat.

Oameni harnici

Într'o zi medicul șef al județului, Doctorul Spânu, împreună cu un reprezentant al Ministerului Sănătății vizitează școala din satul Dancu.

Dintre toți ceilalți copii, atenția le este atrasă de 2 copii, frate și soră, care aveau hainele și rufăria extrem de curate. Petece multe, dar curate și cusute sănătos.

Au cerut să viziteze casa părinților.

In 2 cămăruțe mici, extrem de sărăcăcioase, dar strălucitor de curate locuia familia săteanului D. Zbiereanu, compusă din 5 persoane.

Deși oameni săraci, toată averea lui Zbiereanu fiind de 1 ha. și jumătate pământ, aceștia au dovedit cu prisosință că sărăcia nu are nimic de face cu necurățenia și neglijența.

Satul Coarnele Caprei vrea să fie în frunte

S'au organizat adevărate întreceri pe tărâm sanitar între aproape toate satele județului nostru.

Bosia a chemat la întrecere satul Tomești iar Coarnele Caprei a provocat toate comunele din județ.

In Belcești sătenii au auzit că în satele vecine s'a făcut treabă bună și că satul lor rămâne codaș.

Și s'au pus oamenii îndată pe lucru realizând lucruri frumoase.

La Dumești

activitatea cooperativei e în toiu. Primarul și sătenii, încadrați în organizațiile politice muncitorești, au luat o înaintea specialiștilor sanitari.

Când s'a distribuit sodă prin cooperativă s'au asociat cât mai mulți și au făcut căpun.

„Satul nostru este primul din țară care a făcut cooperativă de producție", — spune plin de mândrie primarul satului. Așa am făcut și cu săpunul, continuă el. Am făcut rost de cazane mai mari și întreaga cantitate de săpun pentru sat a fost făcută la Cooperativă.

Nu s'a pierdut astfel nici-un dram de sodă sau grăsime, iar săpunul a fost împărțit la oameni în raport cu cantitatea de materiale (sodă și grăsimi) depusă.

Comuna Lețcani, megleșă, a îndrăznit să-i provoace pe cei dela Dumești la întrecere.

— „Acuma-i vorba care pe care. Altă ieșire nu mai este", spune învățătorul din sat, încrezător în oamenii din satul său".

Se adevărește tot mai mult zicala că moldoveanul e greu numai până se urnește, c'apoi nu se mai lasă.

Acest lucru îl pot constata cu ușurință toți cei ce cutreeră satele județului nostru,

Z. SANDU

Amânarea termenului

pentru declararea viilor care au suferit pagube din cauza înghețului

— Noui norme pentru reducerea impozitului agricol

Ad-ția Financiară Iași a făcut cunoscut organelor în subordine din județ ca termenul pentru cererile de scădere a impozitului agricol pentru viile a căror producție din anul 1947 au suferit de îngheț, a fost prelungit până la data de 1 Martie 1948.

Cu ocazia acordării acestor scăderi se va controla îndeaproape sinceritatea declarațiilor.

Pentru a nu se aglomera lucrările la Minister, precum și pentru a se opera, cu un moment mai devreme aceste scăderi, Ministerul Finanțelor a delegat inspectorii financiari ai regiunilor, puterea de a aproba rapoartele administrațiilor și a hotărî asupra scăderilor ce urmează a fi efectuate.

La Iași

Toți proprietarii de animale ce se scot la pășune

trebuie să-i prezinte la vaccinarea împotriva dalacului

Data și locul prezentării

Primăria Municipiului Iași dinpreună cu Serv. Veterinar a emis o ordonanță prin care se prevede următoarele:

Posesorii de cai, iepe, armăsari, mânji sunt invitați să aducă aceste animale la Serviciul Veterinar din Sf. Spiridon spre a fi examinate din punct de vedere sanitar.

Prezentarea se va face în ordinea următoare: locuitorii domiciliați în circ. I-a vor aduce animalele în ziua de 1 Martie între orele 8-14; cei din circ. II la 2 Martie (orele 8-14); cei din circ. III la 3 Martie (orele 8-14); cei din circ. IV la 4 Martie (orele 8-14).

Vaccinarea anticarbonoasă (împotriva dalacului) este strict obligatorie pentru toate animalele ce se scot la pășune. Locuitorii vor prezenta bovinele și cabalinele pentru a fi vaccinate anticarbonos în următoarele puncte:

Abator la 8 Martie, Luculești la 9 Martie, Moara de Vânt la 10 Martie, Socola la 11 Martie Ilie Pintilie (fost Nicolina) 12 Martie, Regie 13 Martie, Păcurari 14 Martie, Țicău 25 Martie (toate la ora 9 dimineața).

Costul vaccinării va fi suportat de proprietar și va fi achitat chiar în momentul vaccinării. Proprietarul animalului va primi dovada. Cei ce vor contraveni, vor fi deferiți justiției pentru a fi sancționați conform art. 496 din regulamentul legii sanitare veterinare.

— Dl. P. Pais șeful serviciului financiar al Primăriei Municipiului Iași, a plecat aseară la București pentru a supune forurilor superioare spre aprobare noua schema de încadrare a slujbașilor acestei instituții.

Un leșan

victima unui grav accident de circulație

Un accident de circulație s'a petrecut în cursul zilei de eri, în următoarele împrejurări:

In preajma orelor 12, dl. Iulius Bartfeld traversând str. Costache-Negri, în dreptul str. C. Păun, a fost surprins de un autocamion militar și izbit la pământ. In stare gravă, având leziuni la cap, victima a fost transportată la spitalul Gheierter.

Dl. comisar D. Vasilu șeful biroului circulației a deschis o anchetă.

*

Alt accident de circulație a fost înregistrat eri seara când tramvaiul cu Nr. 5 a izbit puternic în Piața Cucu, cotiugarul proprietatea numitului Grumeza Grigore, sfărâmându-l complet. Se fac cercetări.

Instituțiile și Intreprinderile din Iași

care trebue să depună la Oficiul Economic Municipal justificările carteletor pe trimestrul Ianuarie

Oficiul Economic Municipal pune în vedere instituțiilor și întreprinderilor mai jos notate să depună până în ziua de Sâmbătă 28 Martie ora 12 la Biroul Cartelelor dela Primăria Municipiului Iași, justificările carteletor primite pe trimestrul Ianuarie Marie.

Delegații se vor prezenta cu listele și cotoarele cartelelor din luna Decembrie 1947 Instituția sau intreprinderea care nu va depune actul justificativ până la termenul sus indicat, va fi dată în judecată pentru sabotaj economic.

Academia de arte frumoase, Consiliul Județean Sindical, Antrepriza CFR SLSC, Moritz Barach, Sindicatul Constructori, Regiunea 4 Militară (Popota) Institutul Pasteur, Lucrătorii Asociați, Sindicatul Funcționarilor Particulari, Oficiul de plasare, Sindicatul Transporturi, Legiunea de Jandarmi, Camera Agricolă, Casa de Asigurări Sociale, Direcția II Reg. Silvică, Serv. Ad-tiv, Sindicatul Artiștilor, Liceul Național, Liceul Ortodox, Antrepriza Ing. Secară, Primăria Copou, C.F.R.-Mecanica, Tribunalul Militar, Șantierul CFR 401 | 403 Nicolina, Reuniunea Femeilor Române, Primăria Tg. Frumos, C.F.R. Serv. L, Administrația Financiară, Tabăcăria Iașul. Serv. C.F.R. Tracțiune, Legiunea de Jandarmi, Economatul CFR (Mag. E.T.P), Centrala Aceior CFR, Protoeria I Iași, Institutul Național al Cooperației, Spitalul Asig. Soc. Prof. Dr. Parhon, Teatrul Național Serviciul Veterinar, Școala Normală „Vasile Lupu" Postul electric C. F. R., Serv. Planificării C. F. R., Serv. Contencios C. F. R., Depozitul Reg. E.-Iași, Filarmonica Moldova, Rev. Reg. Iași, Atelierul Ganciu, Stația Ciurea, Distr. 2, Distr. I Lg. Jijia C. F. R., Sectorul Jandarmi CFR Iași, Magazia E. A.-Nicolina, Stația Cucuteni CFR, Districtul 5 Cucuteni, Stația Vlădeni CFR, Districtul 4 Nicolina, Gara Iași, Secția Întreținere CFR, Stația Iași Mișcare, Larg Jijia, Stația Pd. Iloaie, Districtul 6 Pd. Iloaie.

Carnet polițienesc

Înșelăciune

D. avocat Marinescu Eugen din str. Lozonschi 14 a adresat poliției locale o reclamație, în care se plânge împotriva unei lucrătoare dela frizeria Palatului de justiție, pentru faptul de înșelăciune.

Lucrătoarea oferindu-se să procure reclamantului o cantitate de alimente, a încasat o sumă de bani, după care a dispărut.

Biroul judiciar a întreprins o anchetă, întrucât se pare că lucrătoarea a escrocat și alte persoane.

Arestarea unui borfaș

Organele circ. IV au arestat eri în Piața Halei pe individul Const. Petrescu din str. Salciei 54. Acesta a fost surprins de locotorul Apopei D. din com. Mironeasa în timp ce încerca să-i sustragă portmoneul. Asupra pungașului au fost găsite trei rânduri de acte pe diferite nume. Se fac cercetări.

PIERDUT diploma de bacalaureat Nr. 9938 și Nr. 192 pe numele Toderașcu Maria O declar nulă.

VÂND convenabil sufragerie modernă Str. Lascar Catargi 46.

S'a repus în circulație

Cursa de călători

pe distanța Iași—Piatra Neamț și retur

Începând de azi Miercuri 25 crt. s'a mai pus în circulație un autobuz de călători a societății RATA și anume pe distanța Iași P. Neamț și retour.

Plecarea din Iași va fi în zilele fără soț la ora 7 dimineața, sosirea la Piatra Neamț la ora 2 d. a. plecarea din Piatra Neamț în zilele cu soț la ora 7 dimineața, sosirea în Iași la ora 2 d. a.

Pe măsură ce drumurile vor deveni practicabile, vor fi puse în funcție și alte curse la Autogara Iași.

Balet—Muzică—Veselie—Humor—Tinerețe
IN FILMUL
PRIMAVARA
O REALIZARE URIAȘĂ — UN ANSAMBLU COMPUS DIN ACTORII CEI MAI RENUMIȚI
UN FILM PENTRU TOATA LUMEA
UN FILM DE NEUITAT
PRIMAVARA
O PREMIERĂ DE SĂRBĂTOARE
DE LUNI 1 MARTIE
LA TRIANON

La 6 MARTIE
TOATĂ LUMEA VINE LA
BALUL COMITETULUI DEMOCRAT EVREESC
MUZICA
DANS
FESTIVAL
ARTISTIC, etc.
SALOANELE ORFELINATULUI EVREESC

TEATRUL NAȚIONAL
Vineri 27 Februarie 1948
Matineu ora 4 și seara ora 8 precis
Teatrul Colorado compania „BIRLIC" București prezintă o comedie hilariantă, triumful stagiunii
„ALI-BABA"
comedie în 3 acte de ARNOLD și BACH, prelucrare de Tudor Mușatescu și V. Timuș
cu VASILIU BIRLIC-ION TALIANU, cu întreg ansamblul și montarea d.n București
DECORURI: N. Teodoru și F. Dumitriu
DIR. DE SCENĂ: Ion Taliano
Biletele s'au pus în vânzare la agenția teatrală „SATURN" Piața Cuza Vodă 3

La Magazinul de Încălțăminte
IOAN MORARU
Iași, str. Lăpușneanu
au sosit și se distribuie următoarele:
Pantofi bărb. maro la prețul de lei 1875 per.
„ „ negru „ „ „ „ 1855 „
care se distribuie pe cartela C.

GHETE COPILĂREȘTI	No. 32—35	„ 1425
No. 26—28 lei 1150	„ 36—37	„ 1615
„ 29—31 „ 1235	„ 38—39	„ 1735

se distribuie pe cartela D (membri de familie)
Onorata clientelă este rugată ca, la cumpărare să prezinte cartela și buletinul Bir. de Populație

JULES BERRY
CLAUDE DAUPHIN
SAMSON FAINSILBER
SUZI CARRIER
în
IRONIA DESTINULUI
UN FILM NOU
PREMIERA
AZI LA CAPITOL

Oficiul Industrial al hârtiei București
deschide în curând
DEPOZITUL REGIONAL IAȘI
în localul din str. Ștefan cel Mare 47
(clădirea Băncii Românești)

SINDICATUL FUNCȚIONARILOR PARTICULARI

Miercuri 25 Febr. 1948 ora 5 fix are loc ședința profesională în sala mare a Consiliului Sindical Județean.

Conferențează D. Asist. Univ. Calinicenco despre:

Figuri de Eroi din Revoluția Rusă.

Toți funcționarii organizați și neorganizați sunt datori a lua parte

COMITETU

— RECTIFICARE. Într'un număr trecut al ziarului s'a publicat din eroare că dl. Iosep David proprietar al fabricei de mezeluri „Agramul" ar fi fost condamnat la șase luni închisoare.

Condamnarea privește pe Iancu Solomon.

—Deasemeni a apărut din greșală că d. L. Biber a fost surprins cu 300 kgr. săpun fără justificare. E vorba de 10 kgr. sapun.

Condamnări

pronunțate de instanța locală de sabotaj

Instanța de sabotaj de pe lângă Tribunalul local în completul d-lor magistrați B. Braunștein președinte, I. Manoliu asesor, Tr. Ambrozie procuror și I. Andronic grefier, a condamnat pe Nicolae Vasiliu, fabricant de săpun din strada Ilie Pintilie (fost Nicolina) la 15000 lei amendă, fiindcă a vândut săpun fără factură iar pe Marcu Iancu din strada Socola la 5000 lei amendă fiindcă a cumpărat săpun fără factură.

Abonați-vă la OPINIA

Un important comunicat

privind supușii străini din localitate

Se aduce la cunoștința supușilor străini, profesioniști sau neprofesioniști, precum și apatrizilor posesori de certificate de identitate-rușilieliberate conform D. L. Nr. 4072 | 938 care a avut termen de ședere în țară până la 31 Decembrie 1947 că li se prelungește dreptul de ședere în țară până la 1 Octombrie 1948.

In termen de 30 zile toți supușii straini ce fac parte din această categorie sunt obligați să achite la Administrația Financiară taxele pentru prelungirea biletului de liberă petrecere pe anul 1948.

Taxele de timbru datorate de supușii străini și apatrizi sunt prevăzute și stabilite de Jurnalul Consiliului de Miniștri Nr. 1182, publicat în Monitorul Oficial Nr. 193 bis din 22 August 1947 și se încasează la Stat la art. 23 din bugetul general de venituri pe exercițiul anului în curs.

Scutiri de taxe prevăzute de art. 7 din D. L. 4072 | 938 nu se mai acordă în prezent deoarece taxele timbrului fix stabilite prin art. 5 din susmențiunatul D. L. au fost abrogate prin art. 48 din legea pentru evaluarea și perceperea veniturilor și pentru fixarea cheltuielilor Statului pe exercițiul în curs fiind însă înglobate în art. 4 al. 4, din legea timbrului.

Se atrage atențiunea că apatrizii posesori de carnete de identitate vor plăti taxele respective și pentru prelungirea carnetelor pe identitate pe anul 1948.

Supușii straini și apatrizi vor putea face dovada prelungirei termenului de ședere în țară până la 1 Octombrie 1948 numai cu chitanțele de plata taxelor respective, împreună cu actele de călătorie-pașapoarte-carnete de identitate și bilet de liberă petrecere.

Orice reclamațiuni le pot cere Biroului Controlul Străinilor dela Inspectoratul de Siguranță.

Cei care nu se vor conforma vor suferi sancțiunile legii.

Vânzători de ziare
Se angajează în condițiuni avantajoase
Doritorii se vor adresa la Oficiul de Difuzare

ULTIMA ORA

Corpul electoral a fost convocat

pentru alegerea Adunării Constituante

Parlamentul actual şi-a încheiat activitatea şi s'a dizolvat

BUCUREŞTI 25:

Adunarea Deputaţilor a ţinut astăzi şedinţă de lucru la ora 18 sub preşedinţia d-lui P. Constantinescu-Iaşi, pe banca ministerială fiind d. Traian Săvulescu, N. Profiri, Stanciu Stoian, M. Macavescu, Gr. Geamănu şi C. Agiu.

Dl, Gh. Florescu depune proectul de lege, din iniţiativă parlamentară, care, în conformitate cu legea Nr. 363 din 30 Dec. 1947, privind proclamarea Republicii Populare Române şi abrogarea constituţiei din 1866 cu modificări e din 29 Martie 1923 şi 1 Septembrie 1944, prevede disolvarea actuelei Adunări Legislative şi convocarea Adunării Constituante care va purta numele de Marea Adunare Naţională.

Articolul 1 al nouii legi prevede disolvarea Adunării Deputaţilor.

Articolul 2 prevede convocarea corpului electoral pentru ziua de 28 Martie 1948 şi convocarea Marei Adunări Naţionale pentru ziua de 6 Aprilie 1948.

Articolul 3 prevede că Marea Adunare Naţională va elabora noua Constituţie şi apoi va exercita atribuţiile Adunării Legislative.

Articolul 4 prevede ca până la convocarea Marei Adunări Naţionale, puterea legislativă va fi exercitată de guvern, care va supune spre ratificare Marei Adunări toate decretele emise în acest timp.

Articolul 5 prevede că toate dispoziţiile contrare sunt şi rămân abrogate.

Cerându-se extremă urgenţă, adunarea aprobă şi votează în unanimitate legea.

D-l P. Constantinescu-Iaşi declară disolvat actualul Parlament.

Rezoluţia Congresului Partidului Muncitoresc Român

— Urmare din pag. IV-a —

Pentru a da un impuls tot mai mare desvoltării economice, trebue dată o atenţie deosebită transporturilor în vederea modernizării şi folosirii raţionale a mijloacelor de transport. Calea ferată trebue să depăşească volumul transporturilor din 1938, navigaţia pe apă şi aer, precum şi transporturile pe şosele şi drumuri, fără să concureze între ele, trebuesc mai bine organizate pentru a putea satisface toate necesităţile economiei.

Regimul nostru democratic are o misiune măreaţă de împlinit — de a lichida înapoierea economică a României şi de a o transforma într'o ţară industrială—agrară înaintată.

Vor trebui create condiţiunile pentru organizarea planificată a economiei noastre concentrând toate resursele materiale şi omeneşti în vederea refacerii şi desvoltării economice a ţării.

In domeniul circulaţiei mărfurilor, este necesară desvoltarea comerţului de stat şi cooperativ.

Dat fiind rolul pe care-l are în circulaţia mărfurilor, cea parte a comerţului particular care respectă normele legale, va găsi înţelegere din partea Statului.

Odată cu desvoltarea industriei vor trebui făcute mari eforturi pentru a întări economiceşte pe micul agricultor, a asigura o bună organizare a fermelor de stat, a sprijini şi încuraja cooperaţia sătească. Cooperaţia sătească va trebui să-l apere pe ţăranul muncitor împotriva exploatării, să contribue la modernizarea agriculturii, la sporirea productivităţii solului, la ridicarea bunu'ui trai al ţărănimii muncitoare.

Mobilizând massele muncitoare pentru traducerea în viaţă a tuturor sarcinilor enumerate, P. M. R. va arăta oamenilor muncii, că nu mai îndeplinirea acestor sarcini poate asigura creşterea volumului de mărfuri, eftinirea vieţii, ridicarea continuă a nivelului material al celor ce muncesc cu braţul şi cu mintea. P. M. R. va arăta muncitorimii, ţărănimii muncitoare, intelectualităţii înaintate că niciuna din aceste sarcini, menite să întărească din punct de vedere politic şi economic Republica Populară Română, nu poate fi dusă la bun sfârşit fără participarea directă şi activă a celor mai largi masse ale poporului muncitor.

In domeniul politicii externe, Congresul constată deplina justeţe a aprecierii potrivit căreia pe arena internaţională se manifestă două tendinţe opuse — cea a lagărului imperialist şi antidemocratic, având în frunte imperialismul american, şi cea a lagărului antiimperialist şi democratic, având în frunte Uniunea Sovietică. Imperialiştii anglo-americani, activ ajutaţi de trădătorii din rândurile social democraţilor de dreapta, urmăresc răpirea suveranităţii altor popoare, provocarea unui nou război, cucerirea dominaţiei mondiale. Deaceea P. M. R. va acorda cel mai activ sprijin politicii de pace a guvernului R. P. R., politică ce urmăreşte asigurarea păcii generale, a securităţii şi a independenţei noastre naţionale.

Congresul îşi exprimă solidaritatea cu lupta eroicelor popoare grec şi spaniol, care luptă împotriva jugului fascist şi a intervenţiei imperialismului străin.

Congresul priveşte tratatele încheiate între România şi ţările vecine democratice drept un serios aport la cauza păcii între popoare. Congresul scoate în evidenţă importanţa deosebită pe care o prezintă tratatul de prietenie, colaborare şi asistenţă mutuală cu Uniunea Republicilor Socialiste Sovietice —reazimul păcii în întreaga lume şi apărătoarea suveranităţii şi independenţii popoarelor. Relaţiile diplomatice şi economice cu U. R. S. S. au contribuit şi contribuie la consolidarea independenţei noastre politice şi economice. Exprimând sentimentele clasei muncitoare şi a întregului popor, Congresul trimite marelui conducător al popoarelor sovietice, tov. Stalin, un salut de dragoste şi recunoştinţă pentru sprijinul şi prietenia pe care ne-o arată Uniunea Sovietică.

In domeniul vieţii de partid, organele de conducere cât şi organizaţiile de jos ale partidului nostru vor trebui să asigure de sus până jos respectarea normelor organizatorice prevăzute de Statutul adoptat de Congres. Rândurile partidului nostru trebue păzite de elemente reacţionare, de ceice au activat în rândurile legionarilor, de carierişti şi afacerişti. Unitatea partidului trebue păstrată şi întărită, neadmiţându-se în rândurile lui nici un fel de fracţiuni sau grupuleţe.

Membrii de partid vor trebui educaţi în spiritul unei noui atitudini faţă de muncă şi faţă de aparatul de stat al R. P. R. Va trebui dată o atenţie deosebită ridicării de cadre verificate şi pregătite ideologiceşte, înarmate cu teoria marxistă-leninistă, capabile să se orienteze în situaţiuni complexe şi să ferească organizaţiile de partid de abateri şi greşeli.

Membrii de partid vor trebui să muncească activ pentru întărirea organizaţiilor sindicale, femenine şi de tineret.

Călăuzit de măreaţa învăţătură a lui Marx, Engels, Lenin, Stalin, P.M.R. va şti să se achite cu cinste de misiunea sa de forţă conducătoare a democraţiei româneşti şi să cucerească noui izbânzi pe calea adâncirii democraţiei populare şi a făuririi temeliilor orânduirii socialiste.

DELEGAŢIA guvernamentală română

a plecat în vizită oficială în Polonia

BUCUREŞTI 25 —. Preşedintele Consiliului de Miniştri comunică că ieri 24 Februarie la orele 16, delegaţie guvernamentală română, compusă din d. Dr. P. Groza, Preşedintele Consiliului de Miniştri, Ana Pauker, Ministru de Externe, Teohari Georgescu, Ministru de Interne, Octav Livezeanu Ministru Informaţiilor şi Ion Pas Ministru Artelor, a părasit Capitala, plecând în vizită oficială în Polonia.

Delegaţia este însoţită de d. Ambasador al Poloniei Pietr Simanscki.

Pe peron, delegaţia a fost salutată de ceilalţi membrii ai guvernului şi de autorităţi.

In timpul lipsei, interimatele vor fi ţinute de d. Prof. Tr. Savulescu la Preşedenţie Emil Bodnăraş la Interne, Prof. Stanciu Stoian la Informaţii şi L. Radaceanu la Arte.

Biroul politic şi secretariatul partidului muncitoresc român

BUCUREŞTI 25.— Ieri 24 Februarie, Comitetul Central al Partidului Muncitoresc Român s'a întrunit în prima sa şedinţă plenară procedând la alegerea Biroului Politic al Partidului format din:

Apostol Gh., Bodnăraş Emil, Chişinevschi Iosif, Constantinescu Miron, Georgescu Teohari, Gheorghiu Dej Gheorghe, Iordăchescu Teodor, Luca Vasile, Moghioros Alexandru, Pauker Ana, Radăceanu Lotar, Vasilichi Gheorghe, Voitec Ştefan.

Ca membrii supleanţi ai Biroului Politic au fost aleşi:

Chivu Stoica, Moraru Mihail, Rangheţ Iosif, Tanase Zaharia şi Vaida Vasile. Toti aceştia au fost aleşi în unanimitate.

Tot ieri Biroul Politic al Partidului Muncitoresc Român s'a întrunit în şedinţa şi a procedat la alegerea următorului Secretariat al Comitetului Central al Partidului Muncitoresc Român:

Gheorghe Gheorghiu Dej, Secretar General, Ana Pauker, Secretar, Vasile Luca, Secretar, Teohari Georgescu, Secretar, Lotar Radaceanu, Secretar.

Biroul Politic a confirmat ca Redactor Responsabil al Organului Central al Partidului Muncitoresc Român „Scânteia" pe Sorin Toma, iar ca Redactor Responsabil al Organului Partidului Muncitoresc Român „Libertatea" pe I. Felea.

Biroul Politic va proceda la desemnarea Direcţiilor Cadrelor, Propagandei şi Agitaţiei, Organizatoric şi Administrativ.

Solemnitatea dela Moscova

în cinstea armatei roşii

MOSCOVA 25 —. Aniversarea a 30 de ani dela formarea Armatei Sovietice a fost sărbătorită în mod deosebit de Sovietul Suprem al U.R.S.S. ului. Mareşalul Bulganin ministru forţelor Armate, a făcut un amplu istoric asupra Armatei Sovietice, subliniind meritele lui Lenin şi Stalin la închegarea celei mai puternice armate din lume.

Mareşalul Bulganin a încontinuat astfel: In tot cursul razboiului, am posedat o armată modernă. Victoria a fost dobândită graţie artei militare sovietice.

Se generalizează mişcarea pentru sporirea producţiei

BUC. 25 — Intrecerile pentru mărirea producţiei a cuprins astăzi întreaga muncitorime română. 151 întreprinderi bănăţene au cerut Ministerului Industriei şi Comerţului să li se fixeze programe de producţie pentru a putea da randamentul maxim.

Comuna Livada (Satu-Mare) distinsă cu premiul I în campania însămânţărilor, a chemat la întrecerile agricole toate celelalte comune din judeţ.

*

Muncitorii pielari din Timişoara au confecţionat 138 perechi bocanci, pentru ajutorarea poporului grec.

Citiţi „OPINIA"

D. Ministru Pătrăşcanu a demisionat

D. Bunaciu a fost numit ministru de justiţie

BUCUREŞTI 25 —. Preşedintele Consiliului de Miniştri comunică că ieri 24 Februarie Prof. Lucreţiu Pătrăşcanu şi-a prezentat demisia din postul de Ministru al Justiţiei, demisie ce i-a fost acceptată.

Avram Bunaciu, Subsecretar la Preşedenţia Consiliului, a fost numit Ministru al Justiţiei.

Aseară D-sa a depus Jurământul în faţa Prezidiumului Provizoriu al Republicii Populare Române.

Schimbarea denumirii altor străzi din Iaşi

— Şedinţa de aseară a Comisiei Interimare a Municipiului

Ieri după amiază s'a întrunit la Primărie şedinţa Comisiei Interimare a Municipiului, sub preşedenţia d-lui primar A. Paluga.

S'au discutat o serie de probleme cu privire la stadiul împrumutului pentru refacerea fabricii „Ghiaţa", modificarea planului de sistematizare a oraşului pentru construirea locuinţelor funcţionarilor publici etc. Referitor la aceste probleme vom reveni.

Consilierii Comunali au aprobat propunerile comisiuni care se ocupă cu modificarea denumirii altor străzi din Iaşi după cum urmează:

Socola se va numit prof. dr. C. I. Parhon; şos. Arcu-Filimon Sârbu; general Cernat — G. M. Vasilescu Vasiţ Domniţa Ruxanda — Picto Octav Băncilă; Tomia Cozma N. Mohănescu; Buzdugan — G. Ibraileanu; Gheorghiu — Gheorghe Doja; Fluerăş — Stradela Iarmaroc; G. Ibraileanu — Theodor Neculuţă; Profetului — str. dela Plantelor; Şoseaua Racoviţă — Tudor Neculae; Reg. 2 Transmisiuni — Graniceri; Fundacul Şubă — Fundacul lui Pintilie; strada I. C. Brăteanu — strada Gheorghe Dimitrov; Fundacul Brăteanu — Fundacul Ghiorghi Dimitrov; strada Cotoi — I. C. Frimu; Impasul 40 Sfinţi — stradela 40 de Sfinţi; Albineţ — Ion Nicuiţ; Muzelor — N. Bălcescu; Fundacul Muzelor — Fundacul Bălcescu; Nemţească — Liebknecht; Dr. Paulescu — Roza Luxemburg; Roblor — Desrobirii; Piaţa Sturzoiei — Piaţa Sărărie; Bulevardul Brătianu — Bulevardul Tudor Vladimirescu; Fundacul Duca — Fundacul Calaraşi; Victor Place — G. Pery; Apeduc — Maior Popescu Irimia; — Atelierului — 16 Februarie.

Comisia care se ocupă cu schimbarea nomenclaturii străzilor, îşi continuă lucrările.

EXPLOZIA UNUI OBUZ

face 8 victime lângă Focşani

FOCŞANI 25 — O impresionanta nenorocire s'a produs eri în comuna Botălău jud, Putna.

Câţiva săteni au găsit pe câmp un obuz rămas din timpul războiului.

Un flăcău imprudent a ridicat proectilul şi a început să-l examineze.

La un moment dat, obuzul a făcut explozie. Şase săteni au fost ucişi pe loc, iar alţi doi sunt raniţi grav.

Autorităţile anchetează cazul.

Manifestările de entuziasm pentru P. M. R.

BUC. 25.— Salarieţii, muncitorii, tehnicienii, ţăranimea muncitoare, precum şi intelectualitatea progresistă, îşi exprimă necontenit devotamentul faţă de Partidul Muncitoresc Român.

Astfel muncitorii Societăţii de Petrol Ploeşti ai Imprimeriei „Independenţa", cei din intreprinderea I. G. Pricorache şi altele, au trimis moţiuni în care salută cu entuziasm realizarea Partidului Muncitoresc Român, partidul de avant-gardă a clasei muncitoare.

ORA 12

Amânările pentru studii la încorporare

BUCUREŞTI 25.— La cererea U.N.S.R. Marele Stat Major al armate a prelungit până la 1 Martie termenul înăuntrul căruia studenţii trebue să-şi depuie actele, spre a putea beneficia de amânare la încorporare.

Vaticanul sprijină politica reacţionară

ROMA 25 —, Intervenţia Vaticanului în Campania electorală din Italia se face resimţită tot mai mult. Preoţii din bisericele Romei se folosesc de predici preelectorale. Pretutindeni ei caută să pună într'o lumină întunecată Frontul Popular Italian.

Guvernul Gotwald este stăpân pe situaţie

PRAGA 25. — Guvernul cehoslovac a lansat un apel către popor în care arată că cele 3 partide: socialist-naţional, popular-catolic şi democrat-slovac, au format un bloc antidemocratic, antipopular şi antisocialist. Acest bloc urmărea răsturnarea guvernului, preluarea puterii de către elemente reacţionare şi aservirea ţării intereselor străine. Din comunicatul Ministerului de Interne reiese că conspiratorii îşi înarmaseră oamenii lor pentru a ocupa postul de radio.

Insă guvernul a dejucat la timp uneltirile reacţionarilor şi este complect stăpân pe situaţie.

Un curs special pentru calcularea timpului de muncă

BUCUREŞTI 25. — Comisiunea Centrală pentru calcularea muncii în acord, a notărît să înfiinţeze un curs de calculatori de timpi în muncă, întrucât specialiştii trimişi în diferite întreprinderi au constatat o accentuată lipsă de calculatori. Cursul se va deschide în a doua jumătate a lunei Martie, în Capitală şi va ţine 5—6 săptămâni. Deasemeni, va mai lua fiinţă un curs de specializare pentru următoarele secţii: Textile, Metalurgie, Mine, Forestieră.

Raportul politic general

făcut de tov. Gh. Gheorghiu-Dej

la Congresul Partidului Muncitoresc Român

- Urmare din numărul trecut -

Aceste două mişcări înrudite între ele — întrecerile în producţie şi munca voluntară — trebuesc încurajate şi stimulate prin toate mijloacele. Ar fi inadmisibil să subapreciem rezultatele politice, morale şi economice ale acestor noui fenomene ale vieţii noastre. Prin măsurile de redresare luate până acum şi cele ce urmează să fie luate, împleteşti strâns cu mobilizarea energiei creatoare a muncitorimii noastre, a tineretului nostru, se creiază premizele pentru realizarea în timpul apropiat a obiectivului nostru nemijlocit în sectorul industrial —atingerea şi depăşirea nivelului producţiei din anul 1938. Se creiază premizele pentru organizarea planificată a economiei noastre. Este necesar să ne pregătim de a face noui paşi înainte în desvoltarea noastră economică, trecând dela programele de producţie, pe baza cărora lucrăm acum, la forme superioare de planificare, pentru a concentra toate forţele materiale, financiare şi omeneşti în vederea refacerii rapide, a desvoltării economice a ţării şi a creerii unor condiţiuni de viaţă fericite pentru toţi cei ce muncesc în ţara noastră.

Am arătat mai sus că noi dorim să asigurăm desvoltarea industrială a ţării noastre. Este evident că aceasta nu înseamnă să atingem acest scop desvoltând industria în detrimentul agriculturii. Dimpotrivă, aceasta înseamnă că odată cu desvoltarea bazată a industriei şi agricultura noastră va trebui scoasă din starea de înapoiere, modernizată, înzestrată cu mijloacele tehnice necesare, cu seminţe selecţionate şi vite de soiu.

În urma reformei agrare în sate predomină numeric mica proprietate ţărănească. Alături de ea există la ţară elemente capitaliste care, folosind mâna de lucru salariată şi dispunând de mijloace de producţie, îşi menţin o poziţie economică preponderentă în aprovizionarea cu produse apricole a oraşelor.

Este necesară întărirea economică a micului producător, apărarea lui împotriva exploatării sub toate formele multiple în care ea se manifestă la ţară, sporirea părţii lui în schimbul de produse cu oraşul şi desvoltarea cooperării şi ajutorului reciproc între ţăranii săraci.

Trebuie dată o deosebită atenţie fermelor de Stat cărora li se adaogă acum domeniile coroanei. Rolul lor este nu numai de a contribui direct la mai buna aprovizionare a oraşelor, dar şi de a servi drept educator şi îndrumător al micilor gospodării prin utilizarea raţională a mijloacelor moderne de producţie agricolă şi — lucru deosebit de important — prin organizarea staţiunilor de maşini.

Indeosebi este nevoie de sprijinirea şi încurajarea cooperaţiei la sate. În condiţiunile unui regim de democraţie populară, cooperaţia trebuie se promoveze interesele ţăranului muncitor, să-l apere împotriva exploatării şi sărăcirii, să contribuie la modernizarea agriculturii, la sporirea productivităţii solului, la ridicarea bunului trai material şi cultural al ţărănimii muncitoare.

Câteva cuvinte cu privire la circulaţia mărfurilor.

În acest domeniu sectorul de stat, a făcut progrese simţitoare, în ultimul timp.

Astfel a fost în mare măsură eliminat capitalul particular din comerţul cu ridicata, atât prin regimul colectorului unic a celor mai însemnate produse ca glorie, cât şi prin creiarea societăţilor de stat pentru distribuirea mărfurilor manufacturate.

Comerţul exterior, care constituia o sursă de beneficii importante pentru capitalul particular, pe lângă marile posibilităţi de evaziune pe care le oferea, a fost fie preluat de Stat, fie pus sub directul şi nemijlocitul său control.

In ce priveşte comerţul cu amănuntul, sectorul particular este predominant. Şi aici Statul, prin înfiinţarea magazinelor de Stat, a apărut ca un factor regulator în domeniul circulaţiei şi al preţurilor.

Dar înfiinţarea magazinelor de stat nu înseamnă şi nu trebue interpretată ca o lichidare a sectorului particular în domeniul comerţului cu amănuntul.

Dimpotrivă, noi socotim că în acest domeniu coexistenţa sectorului de stat şi a sectorului particular este posibilă şi necesară pentru întronarea unei bune circulaţii a mărfurilor. Micul comerciant, cinstit faţă de stat şi client, are de împlinit un rol de seamă în procesul de circulaţie a mărfurilor şi poate conta pe înţelegere din partea regimului democratic.

Precum vedeţi, tovarăşi delegaţi şi delegate, sarcinile ce stau în faţa noastră în domeniul economic, sunt extrem de vaste. Ele vor necesita eforturi serioase pentru aducerea lor la îndeplinire. Dar noi avem încrederea fermă că aceste sarcini vor fi traduse cu deplin succes în viaţă.

Muncitorii, ţăranii, intelectualii, călăuziţi de Partidul Muncitoresc Român, devin tot mai conştienţi de faptul că El sunt stăpâni în această ţară, stăpâni peste bunurile şi bogăţiile ei, şi ca buni gospodari au datoria să îngrijească şi să înmulţească aceste bunuri, cu toate forţele lor spre folosul lor.

Aceasta este isvorul încrederii noastre în succesul operei de redresare economică.

VI. Realizarea Partidului Muncitoresc Român

Tovarăşi şi tovarăşe,

Realizarea Partidului Muncitoresc Român — partidul unic al clasei muncitoare, trebue privită ca o nouă izbândă mare a proletariatului din România în munca lui de clădire a democraţiei populare.

Cunoaştem cu toţii ce urmări păgubitoare a avut pentru muncitorime şi pentru tot poporul sciziunea în rândurile clasei muncitoare. Omenirea ar fi ajuns mult mai departe pe drumul progresului, dacă muncitorimea nu era scizionată, dacă elementele de dreapta, vândute clicilor capitalisto-moşiereşti şi guvernelor lor, nu ar fi avut posibilitatea să descompună şi desorganizeze rândurile proletariatului.

Unitatea muncitorimii este deosebit de necesară atunci când o ţară are de înfăptuit sub conducerea proletariatului, prefaceri adânci de ordin social şi economic. Aşa cum arăta tovarăşul Stalin „pentruca muncitorii să poată învinge, trebuie să-i însufleţească o singură voinţă, trebuie să-i conducă un singur partid, ce se bucură de încrederea netăgăduită a majorităţii clasei muncitoare". Această idee este rezultatul experienţei istorice a clasei muncitoare din întreaga lume. Experienţa noastră proprie constitue încă o confirmare a justeţei ei.

Pentru a putea îndeplini cu succes rolul său de forţă conducătoare, de hegemon al lagărului democratic, pentru a putea antrena întregul popor în opera de desvoltare democratică şi reconstrucţie economică a României, proletariatul trebuie să fie condus de un singur stat major.

ACEST STAT MAJOR AL CLASEI MUNCITOARE ESTE ASTAZI PARTIDUL MUNCITORESC ROMAN.

Realizarea unităţii proletariatului este rezultatul unui proces îndelungat. Nouă nu ne-a fost deloc indiferent CUM se va ajunge la realizarea unităţii. PRINCIPIALITATEA DE CLASĂ—iată ce a stat la baza acţiunii de realizare a Partidului Muncitoresc Român.

Unitatea s'a făurit în lupta neîmpăcată împotriva socialdemocraţilor de dreapta—agenţi ai duşmanului de clasă în rândurile muncitorimii şi duşmani ai unităţii proletare. Social-democraţii de dreapta, fideli instrucţiunilor şi sugestiilor primite din afară, urmăreau să izoleze P. S. D. de restul forţelor democratice şi în primul rând de P. C. R. şi să transforme P. S. D. într'un instrument al claselor posedante. Fără demascarea şi izolarea lor, fără plivirea buruienilor de felul lui Titel Petrescu şi a acoliţilor săi, unitatea politică şi organizatorică a clasei muncitoare ar fi fost îngreunată şi întârziată. Este bine să cercetăm cu băgare de seamă grădina noastră, ca nici un fir de rădăcină a acestor buruieni să nu rămână printre brazdele ei.

Principiul unităţii ORGANICE — aceasta este a doua idee ce ne-a călăuzit în acţiunea de realizare a Partidului Muncitoresc Român. Nu se putea merge pe linia creerii unui partid de tip laburist, alcătuit din diferite organisme autonome şi eterogene. Nu se putea înfăptui o unitate formală care să lase câmp liber existenţei a tot felul de grupuri şi grupuleţe în interiorul partidului.

Deaceia Congresul acesta a fost precedat de o îndelungată perioadă de lămurire ideologică, de apropiere tovărăşească şi de acţiune practică comună. Unitatea organică a rândurilor partidului nostru muncitoresc este astăzi un fapt. Datoria noastră primă este de a o consolida şi a o păzi ca ochii din cap.

Trebue spus că începând dela cele două Comitete Centrale ale noastre şi dela Comisia Centrală de organizare a Partidului Unic Muncitoresc şi sfârşind cu ultima organizaţie de jos, acţiunea de pregătire şi traducere în viaţă a unităţii organizatorice în cadrul Partidului Muncitoresc Român, s'a desfăşurat într'un spirit de conlucrare tovărăşească. Putem să ne felicităm cu toţii pentru acest rezultat al muncii noastre.

Prin convocarea acestui congres care încheie procesul de înfăptuire a unităţii organizatorice a proletariatului român, misiunea celor 2 Comitete Centrale ale noastre — Comitetul Central al Partidului Comunist Român şi Comitetul Central al Partidului Social-Democrat, este terminată. Vă revine vouă, tovarăşi delegaţi şi delegate, sarcina de a alege primul Comitet Central al Partidului Muncitoresc Român!

Dacă nu ne-a fost indiferent *cum* să fie realizat partidul unic, cu atât mai puţin ne-a putut fi indiferent pe ce baze ideologice să construim Partidul Muncitoresc Român.

Aşa cum s'a văzut şi din Platforma Partidului Unic Muncitoresc, adoptată de cele două Comitete Centrale ale noastre, la baza Partidului Muncitoresc Român noi am pus ideologia de clasă a proletariatului—ideologia marxistă-leninistă. Noi am declarat că întreaga activitate a Partidului Muncitoresc Român se întemeiază pe glorioasa învăţătură, căreia proletariatul de pretutindeni îi datorează toate victoriile lui, şi care-i va aduce şi în viitor noui victorii strălucitoare—învăţătura lui Marx, Engels, Lenin Stalin.

Partidul Muncitoresc Român se încheagă ca un partid al luptei neîmpăcate împotriva exploatării, împotriva tuturor exploatatorilor muncitorimii şi ai ţărănimii muncitoare, pentru desvoltarea mai departe a democraţiei populare, pe care noi o considerăm ca drum înspre realizarea măreţului nostru scop final—societatea socialistă şi societatea comunistă.

Partidul Muncitoresc Român se încheagă totodată ca un partid al luptei împotriva imperialismului, care primejduesţe independenţa noastră politică şi economică, suveranitatea noastră naţională şi pacea între popoare.

Partidul Muncitoresc Român condamnă şi combate cu tărie pe trădătorii socialdemocraţi de dreapta cari otrăvind conştiinţa muncitorimii, urmăresc — aşa cum just arată Platforma P. U. M.— „întărirea forţelor imperialismului şi slăbirea forţelor democratice şi ale clasei muncitoare".

Consfătuirea informativă a celor 9 partide comuniste a arătat necesitatea ca „lagărul anti-imperialist, democratic să-şi strângă rândurile, să elaboreze o platformă de acţiune coordonată să-şi elaboreze tactica sa împotriva principalelor forţe ale lagărului imperialist, împotriva imperialismului american, împotriva aliaţilor săi englezi şi francezi, împotriva socialiştilor de dreapta în primul rând a celor din Anglia şi Franţa".

Partidul Muncitoresc Român trebue să fie un activ participant al acestei acţiuni coordonate împotriva imperialismului şi a instigatorilor la un nou război.

Acestea sunt bazele ideologice şi politice ale Partidului Muncitoresc Român, dela care s'a pornit la elaborarea proectului de statut al Partidului, ce va fi supus aprobării congresului nostru.

Statutul va trebui să fie legea fundamentală a partidului nostru muncitoresc. Constituţia sa. Sarcina de a vă prezenta mai în amănunţime acest statut îi revine unui alt tovarăş. Eu mă voiu ocupa de câteva trăsături esenţiale ale lui.

In determinarea caracterului Partidului Muncitoresc Român proectul de statut se inspiră din teoria leninistă. Stalin stă despre partidul de tip nou. In celebra sa lucrare „Despre bazele leninismului" Stalin arată că în împrejurările stadiului imperialist al capitalismului, când în faţa proletariatului se pun sarcini noui şi măreţe, a crede că aceste sarcini noui pot fi îndeplinite de partidele vechi social-democrate ar însemna a te osândi la o înfrângere inevitabilă. In asemenea condiţiuni este nevoie de un partid de luptă revoluţionară, înarmat cu teoria marxistă-leninistă, care să-i permită să cunoască legile de desvoltare a istoriei. Partidul acesta trebue să fie detaşamentul de avangardă al proletariatului, adică un partid care nu se mărgineşte să înregistreze ce simte şi ce gândeşte masa clasei muncitoare şi care nu se târăşte în coada mişcării spontane sau a unor stări de spirit înapoiate, ci ştie să se ridice deasupra intereselor de moment ale proletariatului şi să ridice masele la nivelul intereselor *de clasă* ale proletariatului, aşa cum a ştiut s'o facă şi avangarda proletară din ţara noastră, în multe momente complicate ale ultimilor ani.

Un partid de avantgardă al proletariatului partid alcătuit din cele mai hotărîte, cele mai gata de sacrificiu şi mai luminate elemente ale clasei muncitoare, elemente devotate cu trup şi suflet cauzei noastre — aşa trebue să fie Partidul Muncitoresc Român.

Pentru a asigura un asemenea caracter al partidului, proectul de statut prevede că elemente aparţinând claselor exploatatoare, nu pot fi membri ai partidului. Deasemenea proectul de statut introduce pentru toţi cei ce doresc să intre de-acum înainte în partid un stagiu de candidat de 6 luni pentru a lua cunoştinţă de programul, statutul şi tactica partidului şi pentru a da organizaţiilor partidului posibilitatea verificării însuşirilor candidatului.

Trebue verificată situaţia fiecăruia, trecutul lui, activitatea şi devotamentul lui. Elementele străine de clasa muncitoare, strecurate în rânduri e noastre, elemente care au activat în mişcarea legionară, diverşi afacerişti şi carieristi, oameni cu o atitudine necorespunzătoare moralei proletare nu au ce căuta în partid. Curăţirea rândurilor partidului de elemente duşmănoase străine, necinstite nu poate decât să-i întărească prestigiul în ochii întregului popor şi să-i climenteze şi mai mult rândurile.

O altă problemă importantă de care se ocupă statutul este cea a îndatoririlor membrului de partid. Principiul organizatoric de bază al Partidului Muncitoresc Român este centralismul democratic. Acest principiu, de un democratism autentic, prevede largi drepturi pentru oricare membru al partidului, indiferent de situaţia pe care o ocupă în partid. Dar totodată el prevede şi îndatoriri obligatorii pentru toţi membrii fără excepţie — aceasta deasemeni indiferent de situaţia pe care o ocupă în partid.

Partidul este unitatea de voinţă şi acţiune. Deaceea datoria sfântă a membrului de partid este de a păstra cu sfinţenie disciplina de partid şi să apere cu străşnicie unitatea partidului împotriva tuturor celor ce ar ameninţa-o. Muncitorul conştient nu se teme de disciplină. Numai elementelor anarhice, străine de clasă muncitoare, păstrarea stricta a disciplinei li se pare o îndatorirea prea grea Dar asemenea elemente se pun ele înşile în afara partidului. Cu atât mai mult n'au ce căuta în partid acei ce ar încerca să aducă cea mai mică atingere unităţii partidului. Nici un fel de fracţiuni şi grupuleţe nu pot fieadmise într'un partid revoluţionar de avantgardă al proletariatului.

O altă îndatorire a membrului de partid este de a lua parte activă la viaţa politică a partidului şi a Statului. El este dator să-şi întărească permanent legătura cu massele, a le antrena în activitatea politică şi obştească, a le fi, cum spune proectul de statut, sfătuitor şi conducător devotat.

Un exemplu de înţelegere a acestei îndatoriri ne dau îndrumătorii partidului nostru. Noi ne-am pus acum ca sarcină să dobândim ca numărul îndrumătorilor de partid să treacă de 100 000, aceasta în afară de îndrumătorii din sindicate şi alte organizaţii de massă. Avem credinţa că această sarcină va fi îndeplinită şi poate chiar depăşită de organizaţiile noastre de partid Dar aceasta nu ajunge. Trebue să tindem ca până la urmă fiecare membru al Partidului Muncitoresc Român să devie un îndrumător.

Indatorirea membrilor de partid este de a fi forţa motrică a organizaţiilor de massă democratice.

Avem în ţara noastră o puternică mişcare sindicală. Organizarea sindicatelor unite pe baza principiilor unităţii de clasă şi a luptei de clasă a uşurat înfăptuirea unităţii organice a clasei muncitoare în cadrul partidului Muncitoresc Român. Confederaţia Generală a Muncii cu cei peste 1.300.000 de membri ai ei reprezintă un realizm al regimului de democraţie populară. Ea joacă un mare rol în opera de reconstrucţie economică. Prin rolul lor de conducător al maselor populare, sindicatele noastre îndeplinesc funcţiunea de şcoală a socialismului.

Avem, deasemenea, o mişcare femenină care se lărgeşte şi se întăreşte. Recenta unificare a organizaţiilor de femei şi organizarea Uniunii Femeilor Democrate va face posibilă o mai largă mobilizare a marei forţe obşteşti pe care o reprezintă massele de femei la munca de întărire a Republicii Populare Române.

Tineretul muncitor a izbutit să-şi făurească o organizaţie a lui, în jurul căreia se strâng tot mai mult massele de tineri, — Uniunea Tineretului Muncitoresc. Mari sunt sarcinile ce stau în faţa tineretului muncitor şi a organizaţiei sale. Ea trebue să dea un larg avânt mişcării de muncă voluntară, să mobilizeze energia şi entuziasmul tinerese pentru refacerea economică, să antreneze alături de ea tineretul săresc, şcolăresc, universitar, să educe tineretul în spirit marxist-leninist.

Membrii Partidului Muncitoresc Român sunt datori să muncească pentru întărirea organizaţiilor de massă democratice care după clasica expresie a lui Stalin reprezintă curelele de transmisiune care leagă partidul de masse.

Este necesar să ne educăm membrii de partid în spiritul unei noui atitudini faţă de Stat şi faţă de aparatul de Stat. Statul nostru nu mai poate fi privit ca înainte drept unealta de exploatare şi asuprire a celor ce muncesc. Trebuesc lichidate rămăşiţele vechei atitudini faţă de Stat şi aparatul lui, pe care o păstrează unii tovarăşi. Organele statului democrat, organele chemate să apere securitatea Republicii noastre Populare împotriva duşmanilor ei dinlăuntru şi dinafară, organele chemate să descopere pe cei ce sabotează refacerea sau vor să frusteze sub orice formă Statul, într'un cuvânt toate organele aparatului de Stat, toate măsurile gospodăreşti şi administrative ale Statului trebue să găsească un sprijin activ la orice membru al P.M.R.

Statutul nostru va trebui să-l oblige pe membrul de partid să fie exemplu în păstrarea disciplinei în muncă. El trebue să fie intolerant faţă de actele de indisciplină, faţă de fenevie, faţă de furt şi înşelăciune. Acel ce are o atitudine nepăsătoare faţă de maşini şi scule, acel ce risipeşte materialele, acel ce înstrăinează bunul obştesc, împiedică ridicarea nivelului de trai al poporului. Membrii P.M.R. trebue să creeze un adevărat curent al opiniei muncitoreşti, împotriva unor astfel de oameni. Ei trebue să fie promotorii noilei atitudine a muncitorilor şi funcţionarilor faţă de muncă şi faţă de bunul obştesc.

Enumerarea de îndatoriri a membrului de partid începe în Statut cu îndatorirea de a-şi ridica necontenit nivelul politic, însuşindu-şi principiile de bază ale învăţăturii lui Marx, Engels, Lenin, Stalin. Trebue să recunoaştem că mai sunt încă mulţi tovarăşi, cari neglijează această îndatorire, şi care nu-şi dau seama, sau îşi dau seama numai formal că neglijarea acestei îndatoriri primejduesţe creşterea şi desvoltarea lor şi poate primejdui creşterea partidului însuşi.

Organizaţiile de partid trebue să se preocupe în mod serios de această problemă. Trebue acordată atenţia cuvenită învăţământului de partid, în vederea ridicării de cadre cinstite şi verificate şi totodată solid pregătite din punct de vedere ideologic. Numai aşa vom evita greşelile şi chiar abaterile primejdioase în activitatea organizaţiilor noastre de partid. Numai aşa vom învăţa cadrele noastre să se orienteze în mod independent în problemele practice ce stau în faţa lor.

Influenţele străine se refugiază cu deosebită uşurinţă în domeniul ideologiei, în literatură, în artă, în ştiinţă. Deaceia continuarea activă a luptei pe frontul ideologic împotriva influenţelor imperialiste, împotriva atitudinii admirative în faţa culturii în putrefacţie din ţările capitaliste împotriva influenţelor reformiste şi revizioniste în teorie şi politică — reprezintă o sarcină extrem de însemnată a partidului nostru.

Vom face totul pentru ca partidul nostru să fie puternic din punct de vedere organizatoric şi tot atât de puternic şi din punct de vedere ideologic. Cunoaştem interesul cu care realizarea P. M. R. este urmărită de muncitorimea din străinătate. Partidele muncitoreşti din alte ţări vor profita atât de învăţămintele ce se desprind din succesele noastre cât şi din cele ce se desprind din greşelile noastre. Din partea noastră vom căuta ca greşelile noastre să fie mai puţin numeroase decât succesele. Avem o armă minunată — arma criticii şi autocriticii. Ea este mijlocul principal de lichidare a greşelilor şi de îmbunătăţire a muncii. Dacă vom mânui cu îndrăzneală această armă minunată, vom şti să creştem şi să desvoltăm tot mai mult unicul partid al clasei muncitoare din România, Statul ei Major — Partidul Muncitoresc Român.

— *Continuare în pag 4-a* —

Raportul politic general

— Urmare din pag. 3-a —

VII. Frontul democraţiei populare

Una din problemele fundamentale, care va trebui să preocupe Partidul Muncitoresc Român este problema întăririi relaţiilor cu aliaţii proletariatului şi în primul rând cu ţărănimea muncitoare.

Încă dascălii noştri Marx şi Engels arătau în scrierile lor că pentru cucerirea puterii politice, partidul trebue să devină puternic la sate. Engels a definit cu o clarviziune genială atitudinea Partidului proletar faţă de ţărănimea muncitoare, El scria: „Noi suntem hotărît de partea micului cultivator de pământ; noi vom face tot ce se poate pentru a-i îmbunătăţi traiul şi pentru a-i înlesni trecerea la cooperaţie, în caz că el se va hotărî la aceasta; iar dacă el nu poate încă să ia această hotărîre, atunci vom face totul pentru a-i da cât mai mult timp posibil de gândire pe peţecul lui de pământ..."

Problema alianţei între muncitorime şi ţărănime a fost întotdeauna una din problemele fundamentale ale politicii noastre. Datorită luptei dârze duse de partidul de avantgardă al proletariatului — Partidul Comunist, pentru interesele vitale ale ţărănimii muncitoare, proletariatul a câştigat rolul de forţă conducătoare a alianţei muncitoreşti-ţărăneşti. Orice ţăran muncitor cu mintea limpede ştie că sângeroasa înfrângere, suferită de ţărănime în răscoala din 1907 împotriva boerilor se datorează faptului că această mişcare nu a avut sprijinul şi îndrumarea unei mişcări muncitoreşti revoluţionare. După primul război mondial, când regele Ferdinand şi partidul brătienist au înşelat ţărănimea prin reforma cunoscută din anul 1922, Partidul Comunist a fost singurul care a avut curajul să ceară o nouă şi adevărată reformă agrară, iar mai târziu tot el a fost acela care a dus lupta împotriva criminalei legi a circulaţiei bunurilor agricole a „ţărănistului" Mihalache, care răpea pământul ţăranilor nevoiaşi în favoarea moşierilor şi chiaburilor. În 1933 muncitorimea ceferistă şi petrolistă ridicându-se împotriva faimosului plan dela Geneva impus de bancherii străini şi acceptat cu slugărnicie de guvernarea manistă, a luptat nu numai pentru propriile ei revendicări ci şi pentru interesele masselor ţărăneşti, împotriva desmăţului, scumpetei şi a impozitelor, care-i storceau pe ţăran.

După 23 August 1944, partidul de luptă al proletariatului a fost acela care a chemat ţăranii să păşească cu dela sine putere, peste capul guvernului Rădescu, la înfăptuirea reformei agrare. Ţărănimea muncitoare ţine minte frăţescul ajutor ce i-a fost dat de muncitori în vederea realizării reformei agrare, pe socoteala moşierimii. Ţărănimea mai ţine minte şi marele ajutor ce i-a fost acordat de muncitorime în muncile agricole, în perioada grea a secetei şi cu multe alte ocazii. Ea vede statornicia cu care muncitorimea şi avantgarda ei luptă pentru a da satelor produse industriale mai multe şi mai eftine, pentru a înzestra agricultura cu maşini şi unelte.

Iată dece marea masă a ţărănimii muncitoare recunoaşte în muncitorimea şi în partidul ei pe fratele ei, pe sprijinitorul credincios al intereselor ei, pe călăuza ei în drum spre un viitor mai bun, mai înstărit şi mai luminos.

Zadarnic au încercat politicienii reacţionari, îmbrăcându-se când straie ţărăneşti, să despartă ţărănimea de muncitorime pentru ca ţăranul să rămână şi pe viitor rob al moşierilor, al bancherilor şi cămătarilor, al industriaşilor şi marilor comercianţi.

Nu există şi nu pot exista în ţara noastră două drumuri deosebite — unul pentru ţărănime şi altul pentru muncitorime. Ţăranul muncitor este şi el interesat în întărirea şi desvoltarea regimului de democraţie populară care i-a dat pământ, i-a dat dreptul de a lua parte prin reprezentanţii lui la conducerea treburilor Statului. Ţăranul muncitor este şi el interesat în înlăturarea oricărei forme de exploatare a omului de către om în ţara noastră.

Partidul Muncitoresc Român fiind partidul proletariatului, este totodată apărătorul intereselor ţărănimii muncitoare, călăuzitorul ei.

Tocmai deaceia există o strânsă colaborare între partidul nostru şi Frontul Plugarilor — organizaţia ţărănimii muncitoare, prezidată de şeful Guvernului nostru democratic, d-rul Petru Groza.

Se ştie că Frontul Plugarilor aşa cum se sublinlează în hotărîrile conducerii sale, este o organizaţie a ţărănimii muncitoare — adică a ţărănimii care nu exploatează munca altuia. Frontul Plugarilor evidenţiază în documentele sale, rolul conducător al muncitorimii şi proclamă necesitatea unei cât mai mari consolidări a alianţei între muncitorime şi ţărănimea muncitoare.

Statornicită pe astfel de temelii, colaborarea strânsă între P.M.R. şi Frontul Plugarilor este o formă esenţială a alianţei între muncitorime şi ţărănime.

Această strânsă conlucrare trebue să ne ajute să-l apărăm pe ţăranul muncitor împotriva exploatării din partea elementelor capitaliste ale statului, să dăm cooperaţiei un conţinut corespunzător intereselor ţărănimii muncitoare, să modernizăm agricultura noastră, să dăm o largă răspândire culturii la ţară.

Nici un efort nu trebue cruţat pentru a întări alianţa între muncitorime şi ţărănimea muncitoare — unul din fundamentele regimului de democraţie populară, una din principalele garanţii ale succesului în lupta pentru definitiva lichidare a poziţiilor reacţiunii, atât în domeniul politic cât şi în domeniul economic.

Proletariatul ţării noastre este deasemenea urmat şi de alte straturi sociale. Partea cea mai bună a intelectualităţii noastre vede în proletariat clasa cea mai avansată a societăţii.

Ea îşi dă seama că proletariatul, prin lupta sa, creiază condiţiunile pentru înflorirea culturii, adusă la degradare şi putrefacţie de burghezie.

Ea îşi consacră eforturile creatoare poporului şi participă în mod activ la opera de reconstrucţie economică, la combaterea ideologiei burgheze reacţionare, la ridicarea nivelului cultural al poporului.

Călăuzită de avantgarda sa în spiritul nobilei ideologii a frăţiei între popoare, muncitorimea din România a făcut mult pentru a desrădăcina şovinismul şi neîncrederea reciprocă pe care au cultivat-o clasele explotatoare în rândurile populaţiei ţării noastre. În România democrată, oamenii muncii, indiferent de naţionalitate, muncesc umăr la umăr pentru ridicarea patriei lor comune şi lupta cot la cot împotriva duşmanilor lor comuni—reacţionarii şi exploatatorii de orice neam din interiorul şi din afara ţării.

Însfârşit meseriaşii, pensionarii, micii întreprinzători formează o altă categorie numeroasă, care consideră democraţia populară ca singurul regim capabil să salveze aceste straturi ale populaţiei de ruina şi lipsa de drepturi la care le osândeau regimurile politice aflate în slujba marelui capital industrial şi bancar şi a moşierimii.

Muncitorimea, ţărănimea muncitoare, meseriaşii, intelectualii — toate aceste clase şi straturi sociale, care formează covârşitoarea majoritate a poporului nostru, sunt vital interesate ca republica noastră populară să se desvolte şi să se întărească.

Este neapărat necesar un larg organism politic, care să înmănuncheze toate aceste clase şi straturi într'o singură mişcare viguroasă, largă puternică prin sudura ei lăuntrică.

Acest organism va fi frontul democrat el populare.

Alcătuit din Partidul Muncitoresc Român, din Frontul Plugarilor, din Partidul Naţional Popular şi din Uniunea Populară Maghiară, Frontul Democraţiei Populare va fi expresia politică a unităţii de voinţă a întregului popor muncitor din ţara noastră în lupta sa pentru întărirea Republicii Populare Române.

În cadrul acestui front se vor prezenta partidele şi organizaţiile democratice în apropiatele alegeri pentru Marea Adunare Naţională, menită să dea ţării o nouă Constituţie democratică.

Dar Frontul Democraţiei Populare nu va fi o simplă formaţiune electorală. El nu poate fi asemuit cu celelalte blocuri de partide la care am participat în trecut. Nu mai vorbim de Blocul Partidelor Democrate, unde am fost nevoiţi să tolerăm vremelnic alături de noi o grupare politică capitalisto-moşierească — gruparea lui Tătărescu. Dar să luăm Frontul Naţional Democrat format în Septembrie 1944. Din acest front făceau parte cam aceleaşi partide care vor forma acum Frontul Democraţiei Populare. Dar de atunci ţara noastră a trecut printr'un adânc proces de desvoltare democratică.

Frontul Democraţiei Populare va reprezenta o etapă nouă, superioară, a colaborării între forţele democratice, o etapă superioară a evoluţiei vieţii politice în România democrată.

Noi concepem colaborarea în Frontul Democraţiei Populare ca o colaborare pe toate treptele organizatorice — de jos până sus.

Având drept forţă conducătoare P.M.R. Frontul Democraţiei Populare va constitui un minunat mijloc de mobilizare a celor mai largi masse populare la munca de refacere economică, un mijloc de activizare politică a maselor orăşeneşti şi, ceiace este deosebit de important, a celor săteşti, un mijloc de antrenare a maselor cât mai largi la lupta împotriva reacţiunii.

Frontul Democraţiei Populare va fi o armă de făurire a unităţii politico-morale a întregului popor muncitor din ţara noastră. Reacţiunea nu se dă înapoi dela niciun mijloc pentru a submina această unitate. Voiu da în această privinţă un exemplu caracteristic. O parte din credincioşi aparţin în ţara noastră bisericii catolice. Suntem nevoiţi să constatăm că cercurile clerului catolic, nu au o atitudine potrivită cu regimul democratic al României, cu interesele ţării şi ale poporului. În întreaga lume clerul catolic ascultă de ordinele Vaticanului a cărui furibundă activitate reacţionară şi proimperialistă este bine cunocută. Nu este admisibil ca cercurile clerului catolic să abuzeze de posibilităţile pe care le au de a-i influenţa pe credincioşi, pentru ca urmând directivele Vaticanului să utilizeze biserica drept mijloc de propagandă îndreptată împotriva orânduirii democratice şi menită să slăbească voinţa poporului de a-şi apăra independenţa împotriva imperialiştilor străini.

Noi credem că această atitudine a clericilor catolici, potrivnică intereselor întregului popor, inclusiv a credincioşilor catolici, nu poate lăsa indiferent nici clerul bisericii ortodoxe şi nici pe credincioşii aparţinând bisericii catolice.

Tovarăşi delegaţi şi delegate.

Succesele repurtate de democraţia românească sunt mari şi însemnate. Dar trebue să îndepărtăm din noi orice sentiment de mulţumire de sine. Se întâmplă câteodată că tovarăşi buni de ai noştri, îmbătaţi de succese fac uz de o frazeologie uşuratică, declarând că „reacţiunea a fost *comp ect* lichidată", că „ultimele cetăţele ale reacţiunii s'au prăbuşit", etc. O asemenea atitudine nu poate duce decât la demobilizarea şi la pierderea vigilenţei faţă de duşmanii democraţiei.

Da, reacţiunea internă şi externă a suferit înfrângeri grele la noi în ţară. Dar ar fi ridicol să ne închipuim că ea nu va face încercări de a ridica din nou capul, că reacţionarii, legionarii, spionii şi diversioniştii vor renunţa la josnicele lor arme de luptă împotriva poporului şi a libertăţilor sale.

Frontul Democraţiei Populare odată creiat va deveni expresia voinţei neclintite a întregului popor muncitor de a ridica economia ţării şi odată cu aceasta bunul trai al celor ce muncesc. El va fi expresia voinţei poporului de a apăra cu cea mai mare străşnicie independenţa sa şi cuceririle sale democratice împotriva imperialiştilor şi a celor ce le sunt vânduţi: de a strivi în germene orice încercare a reacţiunii de a scoate din nou capul. Astfel va asigura condiţiile necesare pentru munca creatoare în care suntem angajaţi.

VIII. Incheere

Tovarăşi şi tovarăşe,

Realizarea Partidului Unic al proletariatului din România, coincide cu împlinirea a 100 de ani dela două mari evenimente istorice: apariţia „Manifestului Partidului Comunist" al lui Marx şi Engels şi revoluţia din 1848.

Sărbătorim anul acesta 100 de ani dela apariţia Manifestului Comunist, prin care Marx şi Engels au transformat socialismul din utopie în ştiinţă. Cu o pătrundere genială, dascălii noştri au descoperit contradicţiile de nerezolvat ale sistemului capitalist, demonstrând că prăbuşirea lui este inevitabilă şi că proletariatul va fi groparul lui. Expunând teoria marxistă, Friedrich Engels scrie aceste cuvinte care sună atât de actual: „Forţele productive sociale—care nu mai pot încăpea în mâinile burgheziei—nu aşteaptă decât luarea în stăpânire de către proletariatul asociat, spre a înfăptui o orânduire care să dea posibilitate fiecărui membru al societăţii să ia parte nu numai la producerea, dar şi la împărţirea şi administrarea bogăţiilor sociale şi care să înmulţească într'un atât forţele sociale productive şi roadele lor, prin conducerea planificată a întregii producţii, încât îndestularea tuturor trebuinţelor raţionale să fie asigurată fiecăruia într'o măsură mereu crescândă".

După un secol, justeţea ideilor lui Marx şi Engels este evidentă mai mult ca oricând.

A trecut deasemenea un secol de când Bălcescu şi alţi conducători ai revoluţiei din 1848 au formulat programul lor de prefaceri democratice. Nu era vorbă de loc în acest program despre prefaceri cu caracter socialist. Reformele cerute de ei purtau un caracter burghezo-democratic. Dar cele mai multe din aceste cerinţi, cu tot caracterul lor limitat, nu au putut fi traduse în viaţă, deoarece revoluţia din 1848 s'a săvârşit sub hegemonia burgheziei. Aripa stângă a burgheziei în frunte cu Bălcescu a fost nevoită după revoluţie să ia drumul exilului.

Desăvârşirea revoluţiei burghezo-democrate în România a devenit posibilă numai sub hegemonia proletariatului, atunci când clasa muncitoare a României, punându-se în fruntea celorlalte forţe populare a cucerit un rol hotărîtor în viaţa de stat. Exponenţii claselor exploatatoare au căutat adeseori să se proclame păstrători ai tradiţiilor naţionale. Dar istoria ne învaţă că păstrătorii şi moştenitorii adevăratelor tradiţii naţionale ale poporului nostru, ai tradiţiilor luptei sale pentru un viitor mai luminos, suntem noi oamenii muncii, noi —partidul oamenilor muncii şi nu exponenţii acelor clase care au trădat revoluţia în 1848, iar apoi, timp de un veac au împiedicat realizarea cerinţelor ei.

Tovarăşi şi tovarăşe,

Ideile lui Marx şi Engels, desvoltate şi îmbogăţite de Lenin şi Stalin au devenit realitate în Uniunea Republicilor Socialiste Sovietice —primul stat socialist din lume. Aceste idei însufleţesc popoarele democraţiei noi în munca lor de construire a socialismului. Ideia necesităţii de a înlocui capitalismul printr'o orânduire superioară — orânduire socialistă—a pătruns adânc în conştiinţele a zeci de milioane de oameni din întreaga lume.

Trăim într'un secol, care deschide o eră nouă în viaţa omenirii. Avem putinţa de a urmări măreţul tablou al descătuşării forţelor creatoare ale omului, acolo unde socialismul a învins şi unde se construesc temeliile societăţii comuniste — Uniunea Sovietică. Avem putinţa să profităm de uriaşa experienţă şi înţelepciune a gloriosului partid care conduce poporul sovietic din izbândă în izbândă, Partidul Comunist (bolşevic) al Uniunii Sovietice, partid care îl are în frunte pe genialul învăţător al oamenilor muncii de pretutindeni, continuatorul nemuritoarei opere a lui Marx, Engels şi Lenin—Iosif Visarionovici Stalin.

De treizeci de ani învăţătura lui Marx, Engels, Lenin şi Stalin serveşte avantgardei proletare din România drept călăuză în acţiune.

Succesele pe care le-a dobândit în opera de desvoltare şi întărire a democraţiei noastre se datoreză faptului că avantgarda proletară s'a străduit întotdeauna să aplice în mod creator teoria marxistă-leninistă la condiţiunile specifice ale ţării noastre.

Învăţătura lui Marx, Engels, Lenin, Stalin este acel far strălucitor, care va lumina drumul Partidului Muncitoresc Român, drumul ce duce spre noui victorii ale democraţiei populare, spre România socialistă!

Rezoluţia Congresului Partidului Muncitoresc Român

Congresul aprobă în întregime raportul politic general prezentat de tov. Gh. Gheorghiu-Dej, precum şi întreaga activitate depusă de cele două Comitete Centrale în vederea realizării unităţii politice, organizatorice şi ideologice a proletariatului. Congresul felicită cu însufleţire clasa muncitoare şi odată cu ea, întreg poporul muncitor, cu prilejul traducerii în viaţă a vechei năzuinţi a proletariatului din România—înfăptuirea unităţii sale organice în cadrul Partidului Muncitoresc Român.

Având în frunte detaşamentul său de avantgardă — Partidul Muncitoresc Român—clasa muncitoare din România, legată printr'o strânsă alianţă cu ţărănimea muncitoare, concentrând în jurul ei intelectualitatea progresistă şi pe toţi oamenii muncii, păşeşte la îndeplinirea unor noui sarcini, menite să asigure continua întărire şi adâncire a democraţiei populare şi avântul economiei naţionale.

Situaţia internă în momentul când se ţine Congresul Partidului Muncitoresc Român, se caracterizează prin consolidarea şi desvoltarea politică şi economică a regimului de democraţie populară din ţara noastră.

În perioada ce a precedat Congresul, forţele democratice în frunte cu cele muncitoreşti au dobândit noui succese, cu adânci urmări în viaţa noastră de Stat: reforma monetară şi curmarea haosului economic, îmbunătăţirea situaţiei în domeniul industrial, realizarea echilibrului bugetar, lichidarea cuibului de complotişti şi trădători, agenţi ai imperialismului străin, înlăturarea din guvern a ultimilor reprezentanţi ai claselor exploatatoare—tătărescienii, şi în sfârşit înlăturarea monarhiei şi instaurarea Republicii Populare.

Lichidarea unor serioase obstacole în calea desvoltării democratice a României însoţită de succese în diferite domenii ale economiei naţionale, creiază condiţiuni favorabile întăririi şi mai mari a democraţiei populare, desfăşurării cu succes a operei de reconstrucţie economică şi ridicării nivelului de trai a maselor populare. Se creiază condiţiuni favorabile lichidării oricăror forme de exploatare şi făuririi bazelor orânduirii socialiste în ţara noastră.

În aceste condiţiuni este mai mult decât oricând necesară deplina unitate de acţiune şi de voinţă a forţei conducătoare a democraţiei — clasa muncitoare. Proletariatul din România are nevoie de un stat major unic, călăuzit de învăţătura lui Marx, Engels, Lenin, Stalin, puternic prin coeziunea lui interioară.

Acest stat major este Partidul Muncitoresc Român, care de astăzi înainte este unicul partid al clasei muncitoare din România.

În domeniul politicii interne, forţele democratice, în frunte cu muncitorimea, au sarcina de a da ţării o nouă constituţie, cu adevărat democratică—Constituţia Republicii Populare Române. Această Constituţie va trebui să înscrie cuceririle noastre democratice şi schimbările social-economice produse în România.

O reformă administrativă democratică va trebui să înlocuiască formele învechite ale administraţiei locale prin organele locale ale puterii populare—consiliile populare, alese de masa poporului, având largi atribuţiuni în conducerea treburilor obşteşti şi permiţând să se atragă la opera de guvernare masele populare.

Va trebui aplicată în practică reforma justiţiei, care duce la o profundă democratizare a instanţelor judecătoreşti prin introducerea în aceste instanţe a judecătorilor populari.

Va trebui deasemenea efectuată o temeinică reformă a învăţământului, în vederea democratizării şcolii de toate gradele.

P. M. R. va acorda o atenţie deosebită creerii de condiţiuni prielnice desvoltării artei şi culturii, puse în serviciul poporului şi va arăta toată solicitudinea slujitorilor ştiinţei şi ai artei.

În domeniul industriei este necesară încordarea tuturor forţelor muncitorimii, tehnicienilor şi funcţionarilor pentru a atinge şi depăşi în scurtă vreme nivelul producţiei industriale din 1938.

Printr'o politică sistematică de economii, prin mărirea volumului producţiei şi sporirea randamentului în muncă, vor trebui create, pe baza resurselor noastre interne, fondurile de investiţiuni necesare desvoltării industriei noastre.

Va trebui înfăptuită o reformă fiscală având la bază principiul progresivităţii impunerilor.

Va trebui dusă o acţiune sistematică pentru scăderea preţului de cost a produselor industriale, pentru o disciplină strictă în muncă, pentru sporirea necontenită a productivităţii, determinând astfel eftenirea traiului şi ridicarea nivelului de viaţă a maselor populare. În acest domeniu, organizaţiile P. M. R., au rol deosebit de important de jucat. Lor le revine în în primul rând sarcina de a da avânt, cu ajutorul organizaţiilor sindicale, întrecerilor în producţie, de a antrena, cu ajutorul Uniunii Tineretului Muncitoresc, masele de tineri în muncă voluntară.

(Continuare în pag. 4-a)

Trăiască Republica Populară Română

BIBLIOTECA UNIVERSITATII IAȘI

ANUL 40 Nr. 438

ABONAMENTE

Lei 450 . . . . . 3 luni

„ 5.000 Intreprinderi, autorități pe un an

Atelierele tipografice
AȘI, Str. ȘTEFAN CEL MARE 50-52

4 Pagini 5 Lei

OPINIA

ZIAR POPULAR COTIDIAN

Vineri 27 Februarie 1948

Redacția și Administrația
IAȘI, STR. ȘTEFAN cel MARE Nr. 31

TELEFOANE:
Redacția. . . Nr. 1209
Administrația . . „ 2047
Serv. de noapte . . „ 2880

Director C. R. GHIULEA

Alegerile pentru Constituantă

In urma transformărilor structurale ce s'au produs în țara noastră, și mai cu seamă a schimbării formei de Stat, a devenit necesar a se elabora o nouă Constituție.

In consecință Camera actuală, — după terminarea lucrărilor curente — și-a încheiat misiunea. Ea s'a dizolvat, convocând corpul electoral pe data de 28 Martie, pentru alegerea unei Adunări naționale constituante.

După cum se constată, termenul de campanie electorală e scurt. Dar nici nu era nevoe de un interval de timp mai lung, pentru bunul motiv că viitoarea Constituantă va avea mai mult rolul să consfințească schimbări produse în formă provizorie sub impulsul direct și imperativ al maselor populare.

Inlăturarea monarhiei și instituirea Republicei Populare a fost o dorință bine precizată a masei cetățenești. Entuziasmul unanim care s'a manifestat la întronarea Republicei, echivalează cu o pronunțare a corpului electoral.

Asemenea, s'a produs aprobarea generală a poporului pentru toate reformele economice și sociale înfăptuite în ultima vreme.

Astfel că opera Constituantei va fi mai mult o împlinire a necesităților de formă pentru un fond realizat în spirit revoluționar, din voința limpede exprimată

Continuare în pag. 2-a

In primăvară

Incepe campania de reconstrucție a Iașului

Perfectarea unui împrumut de 5.000.000 lei pentru refacerea fabricii „Ghiața"

Locuințe pentru funcționarii publici. Problemele edilitare discutate în ședința Comisiei interimare a Municipiului

In ședința de Marți seara a Comisiei Interimare a Municipiului Iași, ținută sub președinția d-lui primar A. Paluga, d. avocat A. Andoniu din Contenciosul Primăriei a aratat care e stadiul contractării împrumutului de 5 milioane lei, — împrumut necesar refacerii fabricii „Ghiața" dela Abator.

Atât Ministerul de Interne cât și Ministerul de Finanțe au aprobat acordarea împrumutului și această hotărâre a și fost comunicată Creditului Județean. Și această instituție a îndeplinit formele necesare. S'a întocmit un Jurnal al Consiliului de miniștrii, care în scurt timp va fi ratificat.

Imprumutul s'a obținut pe timp de doi ani.

Construirea locuințelor pentru funcționarii publici

Referitor la chestiunea modificării planului de sistematizare a orașului, în vederea construirii de locuințe pentru funcționarii publici din Iași, d. inginer S. Chiriacescu, șeful serviciului cadastrului de pe lângă Primărie a arătat pe hartă consilierilor comunali care vor fi terenurile din localitate care vor fi declarate „de utilitate publică".

Pe aceste terenuri urmează să se construiască imobilele pentru slujbașii publici din Iași, — construcții efectuate de Institutul de credit, asigurare și economie a funcționarilor publici, — fapt despre care am scris la timp în ziarul nostru.

Consilierii, în unanimitate au fost de acord cu Primarul ca Municipiul să trimită adrese și altor institute de credit (de ex: a slujbașilor ceferiști) invitând aceste institute să ridice la Iași imobile pentru funcționarii respectivi.

Acțiunea aceasta inițiată de instituții va trebui să antreneze și lumea particulară care va avea astfel prilejul să schimbe fața orașului.

In primăvară va începe campania reconstrucției Iașului, — campanie care va da de lucru numeroșilor meșteșugari localnici.

Alte probleme discutate

S'au mai discutat și alte probleme, care deși nu erau trecute la ordinea de zi, prezentau însemnătate. Așa, s'a arătat că în județul Iași s'au trimis sute de cămăși pentru populația rurală nevoiașă, necesare schimburilor după deparazitare.

Aceiaș lucru ar trebui să se facă și pentru populația pauperă a orașului Iași. Școlile profesionale locale lucrează în serie aceste cămăși.

Se vor face stăruințe pentru împlinirea acestui deziderat.

M. A.

LICEUL seral sindical și-a deschis cursurile

Luni seara s'au deschis în localul Liceului Comercial de Băieți din str. V. Alexandri cursurile Liceului Seral Sindical.

In prezent funcționează numai clasele I-a și a V-a. Sindicaliștii înscriși la aceste clase urmează a se prezenta la cancelaria liceului.

Se continuă înscrierile pentru toate clasele Liceului Sindical Seral prin Secția de Educație și Cultură a Consiliului Sindical Județean.

Tot în chestia coletelor sosite din străinătate

S'a publicat în presă și parte s'a și dat curs unei serii întregi de reclamațiuni cu privire la distribuirea coletelor sosite din străinătate.

S'a spus că în mare parte defecțiunile ar porni dela Poșta-Vămii.

La ancheta făcută s'a constatat că cetățenii reclamanți au susținut apoi că ei nu au nimic de obiectat asupra modului cum li s'a făcut repartiția coletelor.

Față de această situație, dl. inspector Frolov face cunoscut că orice reclamație privind distribuirea coletelor și repartiția lor la Poșta Vămii se poate depune în scris, la sediul Inspectoratului P.T.T. din din str. Cuza-Vodă.

Deasemeni, pentru a se evita în viitor aglomerarea la magaziile Poștei Vămii din localitate, s'au trimis circulări la București și Constanța ca toate coletele pentru orașele unde s'au înființat puncte de vămuire, să nu mai fie expediate prin Iași.

Teatrul armatei

O scenă din „Paloș Voinicul" piesă care se joacă actualmente la București

Evoluția faptelor economice și politice din Cehoslovacia a verificat încă odată proverbul: „Toată pasărea pe limba ei piere"

Regimul democratic popular instaurat în Cehoslovacia nu mult după isgonirea ocupanților, a cunoscut timp de doi ani și jumătate succese din cele mai răsunătoare. In această parte a Europei și chiar din toată Europa, Cehoslovacia a fost prima țară care și-a revenit repede la producția din 1938 și a asigurat locuitorilor săi un standard de viață care întrecea pe acel dinaintea războiului. Nu vom analiza aici de ce s'a întâmplat aceasta. Vom observa însă că în acest timp reacțiunea Cehoslovacă a primit lovituri din cele mai grele și s'a văzut împinsă din ce în ce mai mult la periferia vieții politice de acolo și aceasta numai pentru că regimul de democrație populară a dovedit poporului că știe să conducă economia și politica țării mai bine de cât au condus-o politicienii capitaliști care au dus țara la dezastru.

Poate că ne-am fi trezit într'o bună zi cu un raport al stării lucrurilor de la prietenii noștri în care să se aprecieze că acești reacționari s'au descompus și au dispărut fără urmă dacă în Cehoslovacia n'ar fi intervenit seceta din 1947 care prin ascuțimea problemelor ridicate, a avut darul să dea mari speranțe reacțiunei. Reacțiunea cehoslovacă s'a purtat foarte rău în perioada de secetă, adică a fost consecventă cu ținuta tuturor reacționarilor din lume atunci când vor să-și cucerească poziții pierdute. Reacționarii din Cehoslovacia, ca și cei din toate părțile având legături strânse cu marii posesori de capitaluri lichide au încercat să provoace în timpul crizei economice determinate de secetă, inflație, prin stocajul produselor agricole existente în țară și prin îndrumarea produselor industriale la bursa neagră. In modul acesta aprovizionarea normală a populației era periclitată.

Guvernul, emanație a Frontului Național, avea însă un grup destul de masiv de comuniști în sânul său. Acesta a sesizat la timp manevra și a demascat acele elemente reacționare din guvern care au încercat să aducă apă la moara sabotajului reacționar. El a știut să respingă propunerile reprezentantului partidului Național-Socialist cari prin cererea sa demagogică de a spori salariile funcționarilor cu 30 la sută oficializa tentativa inflaționistă în timp ce respingea propunerea reprezentanților comuniștilor de a acoperi cheltuelile de ajutorare a țăranilor loviți de secetă și de aprovizionare cu grâu a populației printr'un impozit extraordinar perceput din beneficiile exploatatorilor și speculanților, ceia ce guvernul a și făcut.

Politica elementelor reacționare din Frontul Național a fost marcată mai ales atunci când profitând de aceste greutăți, au cerut ca Ceho

LUCA MATEI

Continuare în pag. 2-a

Creionări

„Inchisorile americane"

Din vizionarea unor anumite categorii de filme, cetățeanul de pe stradă poate trage adesea concluzii foarte cudate. Astfel, să dăm exmple:

Rulează săptămâna aceasta un film al cărui acțiune se petrece într'o mare închisoare americană,

Și ce fac deținuții acolo? Își ispășesc pedeapsa? Nicidecum! Studiază... arheologia, sociologia, estetica, matematica, joacă hand-ball, sau organizează reviste cu muzică de jazz și cuplete.

In celule au paturi ca în vagoanele de dormit, au robinete cu apă caldă și rece, beau cafea dimineața și în orele libere mai lucrează.

Inchisoarea posedă o bibliotecă pe lângă care biblioteca universității noastre este un fleac. Și peste tot domnește un director blând ca un înger și un pastor cu aspect de campion de lupte grele.

Viața este atât de plăcută la Sing-Sing încât când deținuții își ispășesc pedeapsa nu vor să mai plece și cer să fie lăsați mai departe la închisoare. Dacă în treacăt izbucnește câte o mică revoltă, totul se pierde cu pedepsirea „geniului rău" și cu convertirea păcătosului.

Parcă peste tot locul se exclamă în film: „ah ce bine e la închisoare în America" Dacă vreți liniște, sau poate vreți să vă dați licența sau doctoratul veniți aici! Biblioteca noastră vă stă la dispoziție.

Și poate pentrucă e așa e bine la închisoare, oamenii care luptă pentru drepturile lor sunt închiși acolo, iar gangsterii ca... pedeapsă sunt dați afară!

Filmul acesta face reclamă închisorilor americane unde mulți nevinovați își ispășesc pedeapsa de a fi vrut să lupte în slujba oamenilor păcii.

Dar ar fi fost desigur cu mult mai interesant ca americanii atât de bine documentați totdeauna, să ne prezinte un film despre închisorile din Spania sau Grecia. Ar fi mai realist dar mai dureros! Și filmul acela din Sing-Sing, pare a fi mai mult o subliniere a faptului că America devine pe zi ce trece o închisoare urlașă a oamenilor liberi. IGNOTUS

Campionatul de foot-ball din București

O fază din jocul Unirea-Tricolor — Universitatea care s'a terminat cu 5-4 pentru studenți

Un nesecat izvor de inspirație al artei sovietice

Alături de marea operă de construcție a socialismului, oamenii sovietici au tot atât de multă grijă ca Patria lor, Patria socialistă, să fie în siguranță, să fie invincibilă în caz de atac din partea forțelor imperialiste dușmănoase. Chezășia siguranței Țării Socialismului ei o văd în Armata Sovietică, armata poporului, care se bucură de o foarte mare dragoste din partea tuturor popoarelor din URSS. Expresia acestei dragoste o vedem mai ales în faptul că în fiecare din toate cele peste 100 de limbi în care vorbesc oamenii sovietici de diferite naționalități, se compun numeroase cântece, basme și povești populare, glorificând Armata Sovietică.

Lezghinii, de pildă, o cântă ca pe „cea mai scumpă prietenă" a lor, iar tadjicii spun în cântecele lor populare: „Nu ne e frică de niciun dușman, pentrucă tu ești cu noi, cea mai puternică dintre armate". Sunt caracteristice de asemenea cântecele rușești ca „Volociaevka", Partizanscaia" etc. Deși autorii lor sunt poeți și compozitori cunoscuți, ele sunt atât de mult iubite și cântate, încât pot fi pe drept considerate ca producții populare.

Dar Armata Sovietică e un izvor de inspirație nu numai pentru autorii anonimi. In Uniunea Sovietică nu există aproape niciun scriitor sau compozitor, niciun pictor sau sculptor, care să nu fi consacrat acestei teme o operă sau mai mult. Chipul ostașului sovietic, glorioasele sale fapte, pregătirea sa de luptă și educația lui politică, prietenia dintre ostași, legăturile strânse, indisolubile, dintre armată și popor, ostașul apărător al patriei sale socialiste și eliberator al altor popoare, ostașul purtător și luptător al înaltelor idealuri umane, — iată numeroasele subiecte pe care le-a tratat arta sovietică în toate manifestările sale, începând cu primii ani ai Revoluției din Octombrie și sfârșind cu zilele noastre.

Odată cu nașterea Armatei Sovietice, în toiul luptei împotriva bandelor contrarevoluționare și intervenționiștilor străini, apar înflăcăratele poezii ale lui Maiacovski și ale unui grup de tineri poeți de atunci, ca Utkin, Iarov, Bezimenski, poezii în care sunt redate cele mai calde sentimente de recunoștință a poporului pentru bravii săi ostași revoluționari. „Liubov Iarovaia", piesa lui Treniov. „Torentul de fier", roman de Serafimovici, ambele devenite opere clasice în literatura sovietică apar mai târziu dar oglindesc aceleași sentimente și aceeași epocă în care poporul lupta pe viață și pe moarte apărându-și tânăra republică sovietică.

Marea dragoste a poporului sovietic pentru forțele sale armate revoluționare, o vedem oglindită în romane ca „Așa s'a călit oțelul" de N. Ostrovski „Distrugerea" de A. Fadeev, în numeroasele

Continuare în pag. 2-a

Păreri...

Ar fi de dorit

pentru evitarea aglomerației la cinematografe ca respectivele direcții să afișeze vizibil ora exactă a pauzelor.

Practic și simplu!

Cadranul

ceasului de la Mitropolie a fost reparat într'adevăr, dar... vopsit în multe culori ca un curcubeu, face imposibilă citirea exactă a orei. Cel mult numai la bătăi îți poți da seama ce oră este.

Credem că revopsirea lui în alb ar fi mult mai nimerită.

Susanul

Suntem în plină campanie a curățeniei. Foarte bine! Nu mai sunt semințe, dar au apărut nenumărați vânzători de susan. N'avem nimic împotrivă, numai că starea lor higienică exterioară lasă mult de dorit. Și apoi cine garantează că condițiile preparării susanului nu sunt împotriva sănătății publice?

Coșurile de hârtie

Salutăm instalarea coșurilor de hârtii în oraș. Dar oare ele erau necesare numai în străzile din centru? La periferie ar fi fost la fel de folositoare!

De asemeni sugerăm să se aplice amenzi pentru cei care mai aruncă hârtie sau gunoaie pe stradă, amenzi care să fie aplicate pe loc.

MAXIM GORKI

Maxim Gorki pe front

Maxim Gorki a stat mereu și pretutindeni alături de omul sovietic în timpul Războiului pentru Apărarea Patriei. El a însoțit pe ostașii sovietici în prima linie de bătaie și i-a îmbărbătat în momentele grele.

Presa militară, gazetele de front, la care colaborau ofițeri și soldați, aveau adeseori articole cu titlul: „Gorki e cu noi", în care răzbătea o deosebită dragoste și mândrie. La divizia din care Gorki a făcut parte ca soldat de onoare, numele marelui scriitor este pomenit în fiecare zi la apel. În zilele grele ale celor mai aprige lupte din prima linie a frontului, soldații care se odihneau cu schimbul în tranșee, citeau cu glas tare cărțile lui Gorki.

Într'o gazetă de front, locot. Kudreașov scria: „În intervalele dintre lupte am citit „Mama" de Maxim Gorki. Imaginea dârzului revoluționar care e muncitorul Pavel, îmi dă puteri noui. Acum, când pornesc iar la luptă, râvnesc să fiu ca el".

„Ura noastră împotriva dușmanului este sacră, fiindcă iubirea noastră pentru Patrie este fără de margini. E ceeace ne-a învățat Gorki", — scria sergentul Ivan Pranikin.

Chipurile de eroi create de Gorki au contribuit la stimularea vitejiei soldaților sovietici în timpul ultimului război.

Chipul minunat al tânărului Danko, creat de Gorki, care și-a smuls inima pentru a lumina cu ea calea oamenilor spre fericire, a fost un izvor de bărbăție și o pildă pentru ostașii sovietici. Astfel, o gazetă de front scria: „Danko a murit. Dar el a făcut ca oamenii să fie fericiți. Oare nu așa au murit și eroii neînfricați ai Războiului pentru Apărarea Patriei?"

28 apărători ai Moscovei, din divizia generalului Panfilov, au murit înfruntând 30 de tancuri germane; Gastello a îndreptat avionul său cuprins de flăcări, împotriva obiectivului militar al dușmanului, legându-și grenade în jurul corpului, ostașii sovietici se aruncau sub șenilele tancurilor înamice și săreau în aer împreună cu ele. În piepturile tuturor acestor oameni minunați bătea inima legendarului Danko.

Tot ce a creat Gorki-artistul și Gorki-publicistul, îndeamnă la luptă contra fascismului, e îndreptat contra teoriilor și apracticilor sale barbare.

Chiar dela începutul războiului, presa sovietică centrală și cea de front s'au inspirat din opera lui Gorki. Cu mult timp înainte de război, înainte de a veni naziștii la putere în Germania, Gorki a întrezărit pericolul pe care-l reprezenta fascismul pentru omenire.

Umanismul lui Gorki este activ, el îndeamnă la luptă împotriva a tot ce împiedică omul să-și desvolte și să-și realizeze posibilitățile de creator și constructor al viitorului.

Războiul a trecut, dar fascismul nu a fost nimicit complect. Neofascismul, clicile imperialiste anglo-americane, pregătesc un nou război.

Cuvintele înflăcărate ale lui Gorki, pline de dragoste pentru om, sunt și astăzi pline de actualitate pentru că ele demască cu aceeași vigoare pericolul ce stă în fața omenirii.

Cronica muzicală

In cel de al 14-lea concert simfonic al filarmonicei, dl. prof. Achim Stoia ne-a înfățișat în prima parte a simfonicului uvertura „Carnavalul Roman" de Berlioz și s i m f o n i a IV-a de Robert Schumann.

Hector Berlioz, unul din promotorii școlii romantice franceze, a fost, împreună cu Liszt, unul din inițiatorii muzicii programatice, fiind în acelaș timp și primul mare simfonist francez. Din numeroasele sale uverturi, cea intitulată „Carnavalul Roman" ne face să trăim atmosfera veselă, uneori exuberanța carnavalului. După motivul ce ne sugerează tumultul mulțimei ce petrece, urmează ia violoncel și oboi o cantilena, reluată și amplificată de întreaga orchestră pentru ca totul să reîntre apoi în voioșia motivului inițial. Se poate remarca cu ușurință că în factura paginilor acestei uverturi, Berlioz stă încă sub influența școlii italiene.

A urmat simfonia IV de Robert Schumann, compoziție în care geniul muzical al compozitorului excelează prin maturitatea expresiei. Străbătută, ca de altfel întreaga sa operă de un lirism tragic, cele 4 mișcări ale simfoniei exprimă sbuciumul sufletesc al lui Schumann, care mai târziu avea să-l împingă la sinucidere. Este de altfel binecunoscut că mișcarea II-a constitue una din cele mai elegiace pagini muzicale.

Și Schumann este un romantic dar pe câtă vreme Berlioz freamătă de pasiune și este plin de avânt, Schumann se menține într'un cadru de sobrietate, frământat de neliniște și copleșit de pesimism.

In partea II-a a programului dl. prof. Achim Stoia ne-a prezentat 3 compoziții proprii pe teme luate din folklorul autohton. Prin orchestrație bogată și variată, utilizând orchestra mare, d. Stoia se dovedește a fi un bun cunoscător al tehnicei de compoziție. Bucățile au fost mult apreciate de publicul care de alt fel a cerut cu insistență bisarea ultimei piese.

Am remarcat cu satisfacție prezența în program a compozitorilor români, prezența ce am dori s'o vedem cât mai des figurând în programele concertelor simfonice.

Concertul s'a încheiat cu mult cântata suită a lui Ceaikowsky „Casse-Noissette". Ca și în celelalte compoziții ale lui Ceaikowsky, suita este de o inspirație bogată și melodioasă, fiind cu plăcere ascultată de marele public.

Dl. prof. Stoia, pe lângă o deosebită memorie muzicală, dirijând fără partitură, ne-a făcut și dovada unui puternic simț muzical, realizând o bună reușită a concertului. D-sa este un dirijor de valoare, stăpânind cu multă siguranță orchestra. Ne-a plăcut tonul îngrijit, curat, obținut de alămuri de astădată.

Am avea de făcut doar o singură remarcă în cea ce privește tempo-ul în care a fost executată uvertura și anume; execuția ar fi trebuit să fie mai dinamică într'un ritm mai viu.

M. R.

VITRINA

Cărți noi

Au apărut: „Poeme pentru un ziar de perete" de Marcel Breslașu, „Stalin" de Miron Constantinescu, „Poezii pentru sate" de Ion Vlad, „Doctrina economică a lui Karl Marx" de Karl Kautski.

Piese noi la Teatrul Național

A fost făcută lectura pieselor care urmează să fie reprezentate la Teatrul Național din Iași: „Omul din Ceatal" de Mihail Davidoglu și „Nu se știe niciodată" de G. B. Shaw. Ambele piese s'au bucurat de un deosebit succes de critică și public la București.

„Tipograf"

A apărut „Tipograf" Buletinul Uniunii Sindicatelor din Industria Grafică din România. Colaborează: Pericle Negoescu, Ilie Pârvuțoiu, S. Riesler, Stela Schell etc.

In supliment o reproducere după N. Grigorescu. Revistă se prezintă în condiții grafice excepționale pe lângă materialul profesional bine redactat.

„Rusia dela război"

se numește cartea recent apărută a Arhiepiscopului de Canterbury Hewileth Johnson în care se înfățișează un tablou vast dar studiat și în cele mai mici amănunte ale vieții cotidiene sovietice.

Arhiepiscopul de Canterbury mai este autorul cărților: „Puterea sovietică" tradusă în 2.000.000 exemplare și a studiului „Forța Rusiei".

„Femeia îndărătnică"

In piesa lui W. Shakespeare „Femeia îndărătnică" pe lângă deținătorii rolurilor principale: Margateta Baciu și Anton Dumitrescu mai repetă; Paul Varduca, Șt. Dăncinescu, Alf. Radwanski, I. Onofrei, Al. Blehan, C. Cadeski, Angela Schimbinski etc. etc., în dir. de scenă a d-lui Marin Iorda.

Convocarea

muzicienilor, compozitorilor, instrumentiștilor și plasticilor din Iași

In ziua de 4 Martie 1948, orele 15 va avea loc în prezența d-lui Vescan, membru în comitetul executiv al Uniunei de Artiști, Scriitori, Ziariști, o reuniune la Teatrul Național a tuturor muzicienilor, compozitorilor, instrumentiștilor de toate categoriile și plasticilor din orașul și Jud. Iași.

Membrii Sindicatului Mixt din aceste categorii sunt obligați a lua parte.

— SPORT —

Programul și favoriții concursului Nr. 4 „PRONOSPORT"

— Unde pot depune iesenii buletinele „Pronosport" —

In orașul nostru s'a deschis o filială a „Pronosportului". Buletinele pot fi complectate și depuse la „Colectura „Lemei" din str. Lăpușneanu 20.

Programul și favoriții concursului Nr. 4

1. Univ.-A.S.A. Fav. Univ.
2. Oțelul-CFR Cluj Fav. Oțelul.
3. CFR Buc.-Dermata Fav. CFR Buc.
4. F. C. Pl.-Libertatea match nul.
5. RATA-Jiul Fav. RATA.
6. CFRT-Ciocanul Fav. CFR T.
7. Șoimii CFR-Arsenal Fav. Șoimii.
8. Textila Sf. Gh.-ASPI Fav. Textila.
9. CFR—Astra Poiana Fav. CFR.
10. Indagara — Locomotiva Fav. Iudagrara.
11. Minaur—Satitas match nul.
12. Stăruința—Ind. Sărmii Fav. Ind. Sărmii.
a. ITA—Unirea Tr. Fav. ITA.
b. Distribuția—CSM Fav. Distribuția.
c. Minerul—CAMT match nul.
d. CFR. Oradea—F. C. Surianul match nul.

Urmăriți în fiecare zi în ziarul nostru, informații „Pronosport".

Ion Moina nu mai concurează la proba de 100 m.!

Ion Moina, popularul atlet român a făcut zilele acestea o declarație senzațională:

„Din primăvară nu voiu mai concura decât la probele de 200 și 400 m. Renunțând la cursa care mi-a dat mari satisfacții (N. R. 100 m. plat), nu fac decât să ascult părerea specialiștilor.

In prezent am început să lucrez ușor și nădăjduesc ca foarte curând să mă ocup de antrenamente speciale".

Gogu Viziru, Caralulis și Sturdza pleacă pe Coasta de Azur

La concursurile internaționale de tennis care se desfășoară pe Coasta de Azur, au fost invitați să participe și jucătorii români.

Federația de specialitate a desemnat următoarea echipă: Gogu Viziru, Tache Caralulis și Sturdza care va fi și căpitan al echipei. Plecarea jucătorilor români va avea loc peste câteva zile.

Campionatele naționale de box amator

După nouă ani, Marți 24 Februarie au început în Capitală, în arena Palladium primele întâlniri în cadrul campionatelor naționale de box amator.

Azi după amează are loc cea de-a doua reuniune.

SILVIAN, fost la Macabi joacă la F. C. Milano

Silvian, fost la Macaby Iași a fost angajat recent la puternica echipă italiană F. C. Milano. Silvian joacă centru atacant și a marcat chiar două goaluri la ultimul match pe care l-a susținut F. C. Milano.

Azi la orele 15 în sala ARLUS

Finala de ping-pong: Galați-Iași

Eri seara la orele 19,30 au sosit cei 9 jucători de ping-pong, reprezentanți ai orașului Galați, care vor întâlni azi pe campionii Iașului, în cadrul finalei Zonei de Est.

Intâlnirea va avea loc în sala ARLUS (fostă Corso).

Inceputul: ora 15 fix.

Echipa de ping-pong a Iașilor are următoarea componență:

Echipe: S o r i n Brăescu, Bogza, M. Albin.

Individual: Brăescu, Bogza, Albin, Iticovici.

Evoluția faptelor economice și politice din Cehoslovacia a verificat încă odată proverbul: „Toată pasărea pe limba ei piere"

(Urmare din pag. I-a)

slovacia să participe la „Planul Marshall". Tendința lor de capitulare și angajare în solda imperialismului străin tocmai pentru ca, cu ajutorul acestuia să expulzeze din guvern pe adevărații reprezentanți ai poporului a fost atât de evidentă și obraznică încât ea nu a putut trece fără urmări.

D. Gottwald primul ministru al guvernului Cehoslovac, a calificat aceste încercări ca o *dorință de a organiza un puich reacționar, o lovitură de stat*".

D. Vltavsky-Seminder ne arată în articolul său din revista *„Pentru Pace și Democrația Populară" N. 6*, cum a reușit partidul Comunist Cehoslovac să înfrângă criza provocată de secetă, prin îndeplinirea sarcinei principale: aprovizionarea poporului. Cu ajutorul Comitetelor Naționale și Comisiunilor extraordinare pentru aprovizionare, P.C.C. a reușit să mobilizeze resursele interne de aprovizionare, îndeplinind planul predării grâului în proporție de 75-80 la sută.

Apelându-se la ajutorul Uniunii Sovietice, Generalissimul Stalin a răspuns cu generozitatea caracteristică a popoarelor primului stat socialist din lume. S'au cerut 150.000 de vagoane de grâu și s'a dat 200.000, adică cu 50.000 vagoane mai mult. Și aceasta atât de prompt, încât au amuțit toți cei ce propuneau apel la ajutor Marshall.

Problema aprovizionării cu pâine fiind rezolvată, toate celelalte probleme legate de lipsa grâului au fost rezolvate pe rând de partidul comunist. Insă criza a scos la suprafață un întreg lanț de speculă, exploatare și sisteme de îmbogățire care a demascat toate manevrele clicei de profitori din Cehoslovacia. Au fost demascați marii comercianți, industriași, samsarii politici reacționari și diferiții lor agenți de legătură.

Măsurile luate de guvern pentru viitoarea distribuție a mărfurilor industriale, i-a dat afară din circuitul economic pe cei ce s'au dovedit parazitari, acaparatori și necinstiți, îngustând astfel baza economică a reacțiunei.

Iată dar substratul real al frământărilor politice pe care deabia azi le sesizăm în ascuțimea lor.

După ce partidul comunist Cehoslovac a câștigat bătălia economică din Cehoslovacia, a continuat demascarea elementelor reacționare din guvern, care au sprijinit pe speculanți și pe traficanți și care s'au dovedit participanți la planul de înfeudare a Cehoslovaciei imperialismului american.

In fața probelor de trădare de netăgăduit și față de indignarea maselor, miniștrii reacționari din cabinetul Gottwald au demisionat crezând că astfel vor provoca o criză politică și tulburări interne.

Massele de muncitori și țărani din Cehoslovacia au primit cu entuziasm această demisie și ele cer astăzi un *„guvern Gottwald fără miniștri reacționari"*, ceia ce probabil că între timp s'a și săvârșit.

Alegerile pentru Constituantă

(Urmare din pag. I-a)

mată, a poporului român.

Unitatea de vederi a neamului în privința noei structuri politice, economice și sociale a Republicei noastre Populare, determină în chipfiresc un singur cadru politic, ca exponent al voinței cetățenești. De aceia e în totul actuală ideia ca partidele democratice să se prezinte în fața corpului electoral, unite într'un Front democratic popular.

Vom fi cruțați, de data aceasta, de o campanie electorală caracterizată prin certuri sterpe și supralicitări ipocrite, — alegerile căpătând semnificația unui referendum popular, pentru consolidarea noului așezământ democratic al patriei noastre.

„Tehnica în U.R.S.S."

Conferința d-lui ing. C. Baltă, ținută la sediul organizației P.N.P. Iași

In cadrul ciclului de conferințe organizat de Secția de Presă și documentare în ziua de 24 Februarie a. c. a avut ioc la sediul P. N. P., conferința d-lui ing. C. Baltă, despre „Tehnica în U. R. S. S.".

După conferință, conform planului ședințelor plenare, dl. insp. g-ral Oct. Tcaciuc, secretar general, dă cetire unui număr de 60 noi aderiuni.

Pentru ședința viitoare din 2 Martie dl. Prof. dr. C. Nicuță, va vorbi despre „Manifestul comunist".

In ziua de 24 Febr. a. c. ora 5, a avut loc prima ședință, după constituire, a „Grugării Universitare" din P. N. P.

A prezidat dl. Pro,. univ N. I. Popa, președintele Grupării Universitare.

Un nesecat izvor de inspirație al artei sovietice

— Urmare din pag. I-a —

Opere ale scriitorilor popoarelor din U. R. S. S. ca prozatorii ucraineni Petro Panci și Golovko, în creațiile nemuritoare ale poeților beloruși Ianka Kupala și Iakob Kolas, în poemele unor cântăreți populari cum sunt kazahul Djambul și Suleiman Stalski din Daghestan.

Minunatele calități, viața de luptă și de toate zilele a ostașului sovietic, le găsim prezentate în foarte multe creații cinematografice, ca filmele „Suntem din Kronstadt", „Prietenele", „Ceapaev". „La granița", etc. Tot în acest sens, compozitorii scriu opere care sunt jucate pe toate scenele din U. R. S. S. compun melodii pentru poeziile poeților și cântecele acestea sunt cântate pretutindeni, în cluburile obștești și la petrecerile familiare, la muncă pe câmpurile colhoznice și în vastele uzine din Marea Uniune Sovietică. Artiștii plastici, mai ales maeștri ca sculptorița Vera Muhina, pictorul poporului Gherasimov, pictorii Ostroumova-Lebedeva, Nesterov, Kukrinicsi, au creat nemuritoare opere, imortalizând în portrete și tablouri intensa viață a ostașilor sovietici în diferitele ei aspecte.

Toate aceste realizări care oglindesc Armata Sovietică în timpul războiului civil și în anii ce au urmat, prezintă ostașul în procesul formării sale sociale.

In operele artistice consacrate Armatei Sovietice în legătură cu recentul război, ostașul sovietic ne este prezentat ca un om cu un înalt nivel morat, produs al societății socialiste, cu o profundă înțelegere a misiunii sale storice. Cât de mare este deosebirea, de pildă dintre ofițerii lui Ceapaev, prezentați în filmul și în romanul cu același titlu al lui Furmanov, și cei din „Zile și nopți" de Simonov! Această diferență arată cât de mult au crescut ostașii sovietici în anii Puterii sovietice.

Prezentând în timpul războiului nobilele calități ale ostașului sovietic, creatorii de artă din URSS au dat foarte multe opere, câștigându-și admiratori în întreaga lume. Operele consacrate Armatei Sovietice, cum sunt în literatură: „Zile și nopți" de Simonov, „Neînfrânții" de Gorbatov, „Popor nemuritor" de Vasili Grossman, „Tovarăși de drum" de Vera Panova, „Stegarii" de Goncear și sute de alte romane și povestiri, iar în cinematografie filme ca de exemplu „Cotitura cea mare", „Doi soldați", sunt după cum recunoaște toată lumea, cele mai bune realizări ale artei contemporane.

Faptul acesta este cu totul firesc. Armata Sovietică a înfăptuit în acest război o măreață operă, care poate fi egalată prin importanța sa istorică numai cu Revoluția din Octombrie. Ea a inspirat pe cei mai buni artiști care au dat cele mai bune producții din epoca noastră.

V. SIDOROV

Abonați-vă la OPINIA

Inaintarea și confirmarea unor magistrați ieșeni

Ministerul Justiției a dat un decret prin care se înaintează și se confirmă următorii magistrați:

— Gh. C. Păun prim-președinte al Curții de Apel Iași a fost confirmat ca prim președinte la secția penală a aceleași Curți.

— Alex. G. Diaconescu președinte la S. II a Curții Apel Iași, a fost confirmat ca președinte la Secția civilă comercială.

— C. I. Sasu, procuror general la Curte Iași a fost confirmat ca procuror general la aceiași Curte.

— Gr. Eugen V. Chiculescu consilier la Curte Iași a fost înaintat ca președinte la Curtea de Apel Constanța.

— Ion C. Manoliu judecător la judecătoria rurală Țignași din jud. Iași a fost înaintat ca prim-procuror la Trib. Bii,

— Mircea M. Manoilă, judecător cu grad de președinte de tribunal la Tribunalul I și a fost numit președinte la Tribunalul Câmpulung.

— Dim. Gh. Lucinescu, judecător cu grad de președinte la Tribunalul Iași a fost înaintat ca prim-președinte la Secția I penală a aceluiaș Tribunal.

— Nicolae V. Țațomir judecător la Trib. Iași a fost înaintat ca președinte la Secția II-a penală a aceluiași tribunal.

— Tudor C. Gorgos, președinte la Secția I a Trib Iași a fost confirmat ca președinte a secției civilo-comercilă a celuiași tribunal.

— Mircea M. Serion, judecător la Trib. Iași a fost înaintat ca prim-procuror la acelaș tribunal,

— Dimitrie I. Dimitriu, judecător dela desființata judecătorie de Muncă Iași a fost înaintat prim procuror la Trib. Rădăuți.

Știri din Vaslui

Noi condamnări pentru speculă și sabotaj

Instanța de Speculă și Sabotaj de pe lângă Tribunalul Vaslui, a pronunțat zilele trecute următoarele sentințe:

Ioan Chețau 5.000 lei amendă, pentru comerț clandestin.

Șmilovici Strul, comerciant 10.000 lei amendă pentru neetichetare de preț și deținere de mărfuri fără factură.

Vasile P. Ciobanu, 2 luni închisoare corecțională, sabotaj economic.

Trimiși în judecată pentru sabotaj

Intre 18-25 Februarie crt., Serviciul județean de Control Economic Vaslui, a deferit justiției pe următorii:

Ocneanu Neculai, Costan C-tin și coop. „Munca" din Codăești, pentru suprapreț și neregulă.

Iosub Herșcovici, brânzar, înșelăciune în convenție.

Brabețeanu Maria-Odette, proprietară, pentru transport de ulei fără autorizație, cu intenție frauduloasă.

Florea Lukian, morar, măciniș fără bonuri.

Enache Păveliuc, din Lipovăț, comerț clandestin.

Einăh Buium, cizmar din Vaslui, încălcarea dispozițiilor de raționalizare a pielei de încălțăminte.

Meșelsohn Mișu și Weinberg David, pentru nedepunerea în termen a listelor de facturi.

Mititelu Ioan din Ferești, pentru vânzare cu lipsă la cântar, prin folosire de măsuri-falșe.

Maior Mihail Mihai, Sultana Miclescu și Elena Ariton, proprietari, pentru sabotarea însămânțărilor.

Expoziție

Zilele trecute s'a deschis de către ARLUS, în localul fostului restaurant Ungureanu, o frumoasă expoziție reprezentând realizările sovietice în domeniul sportului.

Expoziția va ține până la 10 Martie crt.

Sărbătorirea Armatei Roșii

In cadrul ARLUS-ului, a avut loc Luni 23 Februarie crt., în sala teatrului județean local, o frumoasă serbare, cu concursul garnizoanei Vaslui.

Cu acest prilej, d. maior Traian Oncescu, comandantul Garnizoanei, a făcut istoricul glorioasei armate Sovietice. Conferința a fost ascultată cu mult interes și viu aplaudată de numeroasa asistență. A urmat apoi un scurt program artistic, compus din coruri și recitări, după care s'a reprezentat filmul sovietic „Invazia".

SERGIU FLORIAN

Carnet polițienesc

Agresiune

O interesantă reclamație a fost depusă spre cercetare la biroul chesturei municipiului Iași, de către d. Gh. Gorovei, manipulant de tramvai, din Cart. P. Bogdan 21. Acesta relatează că, în cursul zilei de 24 Febr. crt., în preajma orelor 13, eșind din curte, a fost atacat de către vecinii săi Ilie Niculescu, Alex. Gheorghiță și Aristița Nicoleanu și grav maltratat.

Reclamantul menționează că a mai fost atacat în repetate rânduri de aceiași agresori.

Au fost întreprinse cercetări, pentru clarificarea acestui caz.

Arestarea unui escroc

Organele polițienești din localitate sesizate de câteva reclamații au reușit să aresteze un abil excroc. Este vorba de numitul Mihai Ionescu, fost agent de poliție, domiciliat în str. Socola 167.

Cercetat de comisarul C. Cârlescu din brigada de urmăriri a poliției judiciare, escrocul a făcut mărturisiri complecte.

Astfel, acesta relatează că a primit dela d. avocat Șavei diferite haine vechi pentru a-i procura alimente. In acelaș scop a luat dela biserica Sf. Haralambie o mare cantitate de lumânări dela locuitorii Marian C-tin, Ștefan Cârlescu și Nlai Radu din com. Drăcșeni jud. Vaslui a stors bani și alimente pentru a le procura zahăr și săpun.

Investigațiile continuă deoarece la biroul judiciar se primesc zilnic reclamații privind escrocherii comise de M. Ionescu.

Minor hoț

Cu prilejul unei razii efectuate în cursul zilei de eri în Piața Halei, organele polițienești locale au reținut pentru cercetări pe minorul Gh. Tănase în etate de 13 ani, surprins în timp ce încerca să vândă un cufăr plin cu lenjerie. Copilul a recunoscut că lucrurile găsite asupra sa provin dintr'un furt săvârșit la o mătușă a sa din comuna Românești.

Cercetările sunt în curs.

Inaintări în învățământul universitar din localitate

Ing. agronom Cantăr Filip asistent la Laboratorul de Fitotechnie dela Facultatea de Agronomie din Iași, a fost înaintat ca șef de lucrări la acelaș laborator:

— Ing. agronom Ana Galencu, asistenta la Laboratorul de Geologie, Agrogeologie și Agrologie dela Fac. de Agronomie Iași, a fost înaintată ca șefă de lucrări definitivă la acelaș laborator.

— Ing. agronom Valentin Roșca asistent la Laboratorul de Zootechnie dela Facultatea de Agronomie a fost înaintat în postul de șef de lucrări.

— D'. Iancu Ioan, profesor agregat la catedra de Anatomie Topografică dela Facultatea de Medicină a fost înaintat la rangul de profesor titular.

— Inginer agronom Cărăuș D-tru asistent la Laboratorul de Ameliorarea Plantelor dela Facultatea de Agronomie, a fost înaintat ca șef de lucrări.

Ing. Botan Nicolae a fost numit ca șef de lucrări definitiv la Laboratorul de Centrale Electrice dela Facultatea Electriotechnică, a Politechnicei „Gh. Asachi".

Adunarea asociații „Solidar."

Asociația „Solidara" a pensionarilor publici din jud. și Municipiul Iași, persoană morală și juridică, a avut în ziua de 22 Februarie adunarea generală ordinară în localul ei propriu din strada Ștefan cel Mare Nr. 8

Din darea de seamă făcută de d'. Z. Strat președinte al asociației, rezultă că din 4000 pensionari, asociați sunt numai 1246, iar la curent cu plata cotizațiilor lunare numai 800 membri.

Scopul acestei instituții fiind ajutorarea celor lipsiți, din bilanțul citit reiese, că s'au dat ajutoare de înmormântare pentru 29 membri decedați în cursul anului 1947 lei vechi până la 15 August 8.860.000, iar dela 15 August până la 31 Dec. 1947 în lei stabilizați 6000.

Asociația își propune ca pe viitor în localul său propriu, să fie destinată o cameră pentru cizmărie și una pentru croitorie, cum și o cantină pentru pensionarii absolut nevoiași și fără familie, precum și un cămin.

In încheiere s'a adus un cald salut Președintelui Republicei Populare Române.

Noul tarif de vămuire a coletelor

A intrat în vigoare noul tarif de vămuire a coletelor intrate în țară, după care se percepe o suprataxă de 20 lei de fiecare Kg. și minimum 100 lei pentru coletele care vin din țările care n'au aderat la convenția internațională P.T.T., privitoare la colete.

Unde se vor plăti amenzile pentru sabotaj

Incepând dela 1 Martie 1948, amenzile penale date în baza legii pentru reprimarea speculei ilicite și a sabotajului economic se va vărsa în întregime Casei de Depuneri și Consemnațiuni, în contul special „fond amenzi sabotaj".

Trib. Iași S. III-a
EXTRAS
din publicația de Vânzare Nr. 86 din 25 Februarie.

Se publică spre cunoștință generală că în ziua de 30 Martie 1948, la ora 8 dimineața se va vinde prin licitație publică în Pretorul Trib. Iași S. III-a, lotul Nr. 2, indivizi din imobilul situat în Iași str. Cruci Nr. 80, ce se compune din 4250 m. p. teren și o jumătate dinspre Est a clădirei de pe acest teren având 5 camere, însemnate în plan cu numerele 2, 5, 4, 7, 9 și o jumătate din pivnița de sub clădire conform raportului de expertiză dela dosar, proprietatea moștenitorilor def. Șaia Velniceru.

Vânzarea se va face în scopul eșirei din indiviziune la cererea coproprietarei Feiga Velniceru din Iași str. Crucii Nr. 84, personal și în calitate de tutore legală a minorilor ei copii Șom și Eti Velniceru, licitația publică începând dela suma de lei vechi 37.1P3.500 lei vechi.

Portărel, ION APOSTOIE
Dosar Nr. 109 | 948

Citiți și răspândiți „OPINIA"

Oficiul de Muncă, Plasare și Indrumare Iași
ANUNȚ

In conformitate cu legea 337 | 947 referitoare la angamentele obligatorii pentru personalul casnic și pentru a se evita aglomerația, se pune în vedere patronilor care au în serviciul personal casnic, să se prezinte la Oficiu de Muncă, Plasare și Indrumare, din Iași, str. Lăpușneanu Nr 49, împreună cu salariații, în ordinea următoare:

In ziua de: 27, 28, Febr. și 1 Martie, literele A.B.C.D.

In ziua de: 2, 3 Martie literele E. F. G.

In ziua de: 4, 5 Martie literele H. I. J. K.

In ziua de; 6, 8 Martie literele L. M.

In ziua de: 9, 10 Martie literele N. O.

In ziua de: 11, 12, 13 Martie literele P. R.

In ziua de; 15, 16, 18 Martie literele S. T.

In ziua de; 19, 20 Martie literele U, V.

In ziua de: 22, 23 Martie literele X, Y, Z.

Orele de serviciu pentru încheerea angajamentelor, vor fi 9—12 a. m:

Cei ce nu se vor prezenta la zilele fixate vor suferi rigorile legii.

Comitetul de îndrumare și conducere al personalului casnic.

O nouă cantitate de sodă calcinată

a sosit în localitate

Au sosit la Iași încă 10.000 kg. sodă calcinată dela fabrica Solvay.

Cantitatea de mai sus se adaugă la cele 4000 kg. sodă calcinată sosită zilele trecute.

Intreaga cantitate va fi distribuită populației, în special celei rurale pentru fabricare de săpun.

La
6 MARTIE
TOATĂ LUMEA VINE LA
BALUL
COMITETULUI DEMOCRAT EVREESC
MUZICA
DANS
FESTIVAL
ARTISTIC, etc.
SALOANELE ORFELINATULUI EVREESC

Consiliul Sindical Județean Iași
organizează
Sâmbătă 28 Februarie 1948 ora 8 seara
în
Saloanele fost „Café Traian" - din Piața Unirei
un
Festival urmat de dans

JULES BERRY
CLAUDE DAUPHIN
SAMSOM FAINSILBER
SUZI CARRIER
în
IRONIA DESTINULUI
UN FILM NOU
PREMIERA
AZI LA CAPITOL

Sindicatul Funcționarilor Particulari
SÂMBĂTĂ 28 FEBRUARIE a. c. are loc în sala CINEMA „SCALA" din str. Ștefan cel Mare
Festival artistic-cultural urmat de
BAL
Program artistic Orchestră Jazz Frații SEGALLY
Proiecții cinematografice Bufet eftin
Din fondul realizat va fi ajutat POPORUL GREC în lupta sa împotriva imperialiștilor anglo-americani pentru libertate și independență
Invitațiile la secretariat în fiecare zi la 9-13 și 16-19
Biletele vândute pentru 21 Februarie sunt valabile

Dela Frontul Plugarilor

Organizația locală a partidului Frontul Plugarilor anunță membrii săi din Municipiul I și să ia parte Sâmbătă 28 Februarie, la orele 18, la ședința săptămânală a Cercului de studii.

Intrucât în cadrul acestei ședințe se vor lua măsuri importante, prezența membrilor este obligatorie.

SE CAUTA

zilnic funcționari și funcționare. Deci atât Dvs. cât și copii Dvs., pot învăța în foarte scurt timp și convenabil fie DACTILOGRAFIA (mașina de scris), fie STENOGRAFIA, CONTABILITATEA CORESPONDENȚA, LUCRARI DE BIROU sau LIMBI STRAINE, ca Engleza, Rusa, Franceza, Germana.

Se eliberează DIPLOMĂ.

Se scrie, se copiază și se TRADUCE orice acte, coresdondență, literatură, etc. în și din toate limbile.

Se multiplică CURSURI pentru d-nii STUDENȚI în ori câte exemplare la o mașină specială de multiplicat.

Inscrierea la orice oră din zi la: ȘCOALA DE STENO-DACTILOGRAFIE din strada MUZELOR Nr. 9 (vis-a-vis de Liceul Oltea Doamna).

Vânzători de ziare

Se angajează în condițiuni avantajoase

Doritorii se vor adresa la Oficiul de Difuzare.

Normarea personalului P.T.T.

O comisie formată din d-nii inspectori Stănescu, consilier Lehaci Ion și inspector Frolov a inspectat în cursul ultimelor zile unitățile P. T. T. din Moldova de Nord.

S'a purces, cu această ocazie la perfectarea operațiilor de normare a personalului P. T. T. din unități ceeace înseamnă că pe baza traficului înregistrat în fiecare centru, a fost repartizat și personalul necesar.

Această operație a fost cu atât mai necesară cu cât s'a constatat că în unele unități numărul personalului era prea ridicat față de necesitățile serviciului, iar alte locuri personalul era cu totul insuficient.

In felul acesta, muncitorii P. T. T., în special, nu-și puteau obține concediile legale la care aveau dreptul.

Operațiile de normare în toate orașele, s'au făcut în prezența unui delegat al Sindicatului.

Dela Soc. Veteranilor de răsboiu

Toți veteranii de răsboiu din localitate sunt chemați să ia parte la ședința de Duminică 29 Februarie crt ora 9 dim. care se va ține în noul sediu din str. Banu 14, donat de Republica Populară Română prin Ministerul de Interne.

La ordinea zilei: gratuitățile pe C. F. R. reduceri de impozite, etc.

Prezența tuturor veteranilor este obligatorie.

VÂND convenabil sufragerie modernă Str. Lascar Catargi 46.

DOCTOR
S. A. DAVID
Boli interne
și de copii, boli de femei
Venerice, Sifilis
Blenoragia, vindecă radical în 9 ore (Penicilina)
Iași, str. Costache Negri 3 (colț Elena Doamna)
Cons. 8—12 dim. și 2—9 sear

ULTIMA ORA

In fața alegerilor pentru Constituantă

-- Prevederile legale în ce privește tehnica electorală --

BUC. 26 — Legea votată de Camera Deputaților prin care se dizolvă Parlamentul, fixează totodată convocarea corpului electoral pentru ziua de 28 Martie 1948, când urmează ca în toată țara să se facă alegeri pentru Marea Adunare Națională.

După cum este știut, legea electorală a suferit recent importante modificări, printr'o lege votată de Parlament în ședința din 22 Ianuarie.

Cine are dreptul să voteze și să fie ales

Potrivit nouei legi, au dreptul la vot toți cetățenii care au împlinit 20 de ani, după cum pot fi aleși deputați cetățenii români în vârstă de cel puțin 23 ani împliniți și având domiciliul în România.

Deasemeni funcționarii publici și militari pot fi aleși, neexistând incompatibilitate între îndeplinirea mandatului de deputat și exercitarea funcțiunii publice.

Nu pot însă alege, sau nu pot fi aleși cei epurați în temeiul legilou de purificare, cei vinovați de atitudini antidemocratice sau activitate colaboraționistă constatată prin hotărîri judecătorești, deciziuni administrative sau în alt mod.

Distribuirea certificatelor de alegător

De aproape o lună la toate primăriile din țară s'a lucrat intens la întormirea registrelor electorale.

Acum operațiunile sunt terminate, distribuirea certificatelor de alegător se va face în scurtă vreme.

Certificatele se vor înmâna alegătorilor de primării fără întrerupere până în ziua de 24 Martie. A doua zi, la 25 Martie, certificatele neeliberate vor fi trimise biroului electoral cu un proces verbal.

Cetățenii cari vor pierde certificatele de alegător vor putea obține duplicat dela primăria care i l-a ebliberat

Depunerea declarațiunilor de candidaturi

Declarațiunile de candidaturi se fac pe liste care trebue să cuprindă un număr de candidați egal cu al deputaților ce urmează să fie aleși în circumscripțiunea respectivă.

Potrivit legii electorale, declarațiunile se depun în dublu exemplar la biroul electoral între orele 8 și 18, cu începere din a doua zi dela publicarea în Monitorul Oficial a convocării corpului electoral și cel mai târziu cu 15 zile înainte de data fixată pentru alegere, adică până la 13 Martie, orele 20.

Declarațiunile de candidatură trebuesc propuse de cel puțin 100 alegători din circumscripția electorală respectivă și trebuesc însoțite sau urmate de declarația de acceptare din partea candidaților propuși, în termenul prevăzut, adică până cel mai târziu la 13 Martie orele 20.

Cine va prezida alegerile

Secțiunile de votare vor fi prezidate de magistrați sau asesori populari.

Dacă numărul magistraților sau asesorilor populari nu va fi îndestulător pentru toate secțiunile de votare, acestea vor putea fi prezidate de funcționari publici superiori ai Statului, județelor sau comunelor ori ai celorlalte persoane juridice de drept public, repartizați prin tragere la sorți de președintele biroului electoral.

Frontul democrației populare

După cum s'a anunțat, în fața corpului electoral se va prezinta o listă unică a partidelor democratice grupate în „Frontul Democrației Populare".

Frontul va fi constituit din: Partidul Muncitoresc Român, Frontul Plugarilor, Partidul Național Popular și Uniunea Populară Maghiară.

Se va putea alcătui o Adunare Națională democratică și reprezintând cu adevărat massele muncitoare dela orașe și sate.

Identificări obligatorii

pentru o anumită corespondență postală

In urma dispozițiilor primite, la orice scrisoare care va fi prezentate de către particulari și care va fi adresată Prezidiumului Republicii, Consiliului de Miniștrii, deputaților sau funcționarilor superiori, se va prezenta și buletinul de birou populației, pentru identificarea trimițătorului.

Oficiul P. T. T. atrage atenția că nerespectarea dispozițiunilor de mai sus atrage după sine neexpedierea corespondentei primite.

MUNCA constructivă

BUCUREȘTI 26. — Muncitorii C. F. R. din Satu-Mare au confecționat o turbină pentru încărcatul acumulatorilor, grație căreia toate trenurile care vor pleca din Satul-Mare, vor avea lumină electrică.

Deasemeni, ei au strâns 1500 kg. fontă veche.

*

180 medici din Cluj au lucrat timp de 10 zile în cadrul campaniei anti-exantematice.

Confiscarea averilor

a 18 demnitari antonescieni

București 26. — Monitorul Oficial publică ordinul Parchetului Tribunalului Ilfov prin care făcându-se aplicarea deciziei referitoare la condamnații antonescieni, se ordonă confiscarea averilor următorilor: Mircea Cancicov, gen. Gr. Georgescu, Ion Sichitiu, Ion Marian, Mircea Vulcănescu, Alexandru Marcu, Gheorghe Jenescu, Stavri Ghiolu, Ovidiu Vlădescu, Constantin St. Constantin, Ion C. Brescu, Victor Iliescu, Nicolae Șova, arh. Ion D. Enescu, Petre Strihan, gen. Ion Arbore, Gheron Netta, Ion N. Fințescu.

Averea condamnaților de mai sus se confiscă, indiferent de data dobândirii, precum și averea soției și descedenților săi, dobândită după data de 6 Septemvrie 1940, în favoarea Statului cu titlul de despăgubiri.

INLESNIRI

pentru sătenii-mici proprietari la plata impozitului agricol

Conform telegramei semnată de d. Vasile Luca ministru finanțelor, Administrația financiară Iași, a dispus ca impozitele agricole rămase de plată pe exercițiul 1947—1948 să fie urmărite astfel:

Pentru proprietățile până la 5 hectare inclusiv, plata se va face în rate lunare egale între 1 Martie și 1 Iulie crt., restituindu-se imediat bunurile sechestrate și ridicate de la susnumita categorie.

Pentru proprietățile dela 5 ha. în sus, urmărirea se va face conform dispozițiunilor date, adică până la 31 Martie crt. fără nici un menajament.

SUCCESUL

democrației în Cehoslovacia

PRAGA 26 — Dl. Clement Gotwald a constituit ieri guvernul, cu o categorică majoritate democratică.

Noul cabinet cuprinde 11 comuniști, 4 socialdemocrați, 2 socialiștinaționali, 2 catolici-populari, 2 independenți, 1 democrat slovac.

Independenții sunt generalul Svoboda ministru al armatei și d. Jan Massarik care a păstrat portofoliul externelor.

Social-democrații s'au regrupat, luând o netă orientare spre stânga. Șeful aripei stângi d. Firbingher a intrat în guvern.

Social-democrații au dat un comunicat în care arată că se deosebesc total de partidul socialist național care e un partid burghez.

Astfel, criza politică s'a soluționat în mod democratic, dejucându-se toate manevrele reacționarilor.

PIERDUT buletinul populației pe numele Stanislav Lisoschi, str. Căruțași Nr. 1. Il declar nul.

Abonați-vă la OPINIA

Invățământul comercial

BUCUREȘTI 26.— In urmă intervențiilor făcute de către U.N.S.R., examenele dela Academia Comercială din Brașov, care urmau să aibe loc între 29 Februarie și 14 Martie, se vor ține între 29 Martie și 25 Aprilie.

Deasemeni se anunță că, cursurile Academiei Comerciale din București, vor începe în mod irevocabil la 1 Martie.

Expoziție documentară

BUCUREȘTI 26. — Azi dimineață la orele 10 s'a deschis în sala Dalles din Capitală o expoziție documentară cu fotografii reprezentând realități din Iugoslavia de azi. Festivitatea inaugurării expoziției, a fost onorată cu prezența membrilor guvernului.

O distilerie de petrol în flăcări

Puternicul incendiu din com. Mărgineni-Bacău

BACĂU 26.— La distileria de petrol din comuna Mărgineni, județul Bacău, proprietatea inginerului Făinaru a izbucnit un puternic incendiu.

Din primele cercetări s'a stabilit că focul a luat naștere din cauza unui cazan defect care s'a spart.

Pompierii rafinăriei, cât și cei comunali au depus mari sforțări, reușind să localizeze și apoi să stingă incediul.

Inginerul Făinaru a fost arestat, fiindcă anchetatorrii au ajuns la concluzia că incendiul a luat naștere din cauza neglijenței patronului.

Teroarea continuă în Grecia

BELGRAD — 26. După închiderea cluburilor democratice de către guvernul monarho-fascist din Grecia, Sofulis a dizolvat recent Asociația familiilor luptătorilor din Rezistență și a Uniunii Familiilor ostaticilor uciși de bandele guvernului.

Poliția a ocupat sediul acestor cluburi.

PLANUL MARSHALL

e o primejdie pentru pace și o exploatare negustorească

Declarațiile d-lui Henry Wallace

NEW-YORK 26. — Vorbind în fața Comisiei de afaceri externe a Camerei Reprezentanților, d. Henry Wallace a denunțat categoric planul Marshall.

„Planul Marshall, a declarat d-sa, nu are alt scop decât reînvierea Germaniei, ca mare putere industrială".

Datorită planului Marshall, țările din Vestul Europei sunt obligate să-și procure mărfurile din Statele Unite la prețuri enorme; în schimb ele își vând produsele la prețuri derizorei.

Cu dolarii lui Marshall, continuă dl. Wallace, se cumpără arme pentru a atâța popoarele din Palestina și se subvenționează armata din Transiordana. Glasul lui Marshall, a încheiat d. Henry Wallace, este sortit însă eșecului, fiecare țară fiind conștientă de pericolul pe care-l reprezintă acest „ajutor"

DIFERITE ȘTIRI

BUC. 26. — Până la data de 1 Martie vor trebui afișate tablourile cu numele celor înscriși în Colegiile de Avocați.

*

Dl. Rubin Galisman, din comitetul central al partidului comunist din Statele-Unite, a sosit la București.

*

Eliberarea cartelelor de alimente pentru trimestrul Aprilie, se va face în cursul lunii Martie.

*

In vederea campaniei agricole, Ministerul Agriculturii și Domeniilor, a acordat țăranilor din județul R.-Sărat suma de 88.750.000 lei pentru procurarea vitelor de muncă și a uneltelor necesare.

*

MOSCOVA 26. — Delegația de gazetari sovietici care a participat la conferința ziariștilor din țările slave, ținute la Belgrad, au subliniat importanța acestei conferințe, arătând că gazetarii vor duce o luptă aprigă împotriva atâțărilor la război.

Incendiu

PIATRA NEAMȚ 26 La Tg. Neamț imobilul comerciantului Adolf Abramovici din str. Generalissimul Stalin, a fost cuprins de flăcări, care au luat naștere dela un foc nestins, făcut în noaptea aceea în curtea imobilului de către un grup de călători necunoscuți.

Pompierii, ajutați de populație după câteva ore de muncă au reușit să stingă incendiul.

Citiți „OPINIA"

ORA 12

Prietenia româno-polonă

BUCUREȘTI 26. — Plecarea delegației guvernamentale române la Varșovia are o însemnătate deosebită pentru adâncirea raporturilor de prietenia dintre România și Polonia.

Se va consfinți solemn hotărîrea celor două țări de a colabora pentru dezvoltarea instituțiilor democratice și apărarea păcii.

Căderi abundente de zăpadă

BUCUREȘTI 26.— Iarna și-a luat aspectul normal. In Ardeal și mai cu seamă în Muntenia a nins abundent, așternându-se un strat gros de zăpadă. In regiunea Predeal, zăpada a atins înălțimea de jumătate metru. Temperatura e moderată.

In Moldova a nins mai puțin. Insă de astăzi dimineață viscolește puternic.

In toată țara pământul e bine acoperit cu zăpadă și recolta e asigurată, promițând o roadă abundentă.

In ce privește fructele, caișii și piersicii au suferit din cauza frigului.

Conferința imperialistă dela Londra

LONDRA 26. — S'a confirmat în mod oficial la Londra că, conferința reprezentanților Statelor-Unite, Marei Britanii și Franței pentru Germania occidentală, va fi ținută în secret. Hotărîrea aceasta, dorește cu prisosință că soluția finală va fi în mod precis, unilaterală.

Ședința care trebuia să aibă loc ieri, s'a amânat deoarece nu sosise delegația belgiană.

Atitudinea echivocă anglo-americană în problema Palestinei

NEW-YORK 26 —. Consiliul de Securitate a discutat ieri înființarea unei armate internaționale pentru Palestina. Delegatul Britanic, căutând a pune piedici împărțirii Palestinei, a propus constituirea unei noui comisii.... de examinare, care să verifice situația din Palestina. El a mai anunțat că se va obține dela vot în cazul când se va forma această armată.

Delegatul american a avut o atitudine echivocă. Nu s'a luat nici'o hotărire.

Criza economică din Italia devine catastrofală

ROMA 26. —La Bursa italiană s'au produs scăderi catastrofale. Acțiunile fabricilor F.I.A.T. au ajuns să nu valoreze nici cât un pachet de țigări!

Lumea bancaro-industrială e profund alarmată, constatând că așa zisul „ajutor" promis de americani nu schimbă cu nimic criza care crește rertiginos.

Cinematografia italiană amenințată de trusturile americane

ROMA 26 — Mișcarea pentru ajutorarea cinematografiei italiene pornită acum câteva zile, a lansat un manifest în care arată influența nefastă a trusturilor americane în cinematografia italiană. Manifestul îndeamnă ca cetățenii să se unească pentru a apăra viitorul cinematografiei italiene.

BIBLIOTECA UNIVERSITATII IAȘI

ANUL 40 Nr. 439

4 Pagini 5 Lei

Sâmbătă 28 Februarie 1948

ABONAMENTE

Lei 450 . . . . . 3 luni
» 5.000 Intreprinderi, autorități pe un an

Atelierele tipografice
AȘI, Str. ȘTEFAN CEL MARE 50-52

OPINIA

ZIAR POPULAR COTIDIAN

Redacția și Administrația
IAȘI, STR. ȘTEFAN cel MARE Nr. 50

TELEFOANE:
Redacția. . . Nr. 1209
Administrația . . 2042
Serv. de noapte . . 2810

Director C. R. GHIULEA

Rezoluția

Din raportul d-lui ministru Gheorghiu Dej la congresul P.M.R și din rezoluția care a încheiat [desbaterile aceluiaș congres reesă că Partidul Muncitoresc Român, și-a luat sarcina de a făuri temeliile orânduirii socialiste în țara noastră.

O sarcină măreață și menită să deschidă perspective uriașe de viitor tuturor locuitorilor din țara aceasta. Este vorba să construim acea orânduire socială din care tot ceia ce a constituit mizerie și necaz pentru oameni să fie eliminat. Orânduire care să asigure întregului popor securitatea sa economică, un standard cultural ridicat, sănătate și conviețuire pașnică în interior și exterior.

Pentru ca să se ajungă la această etapă de dreptate economică, culturală și politică pentru toți, P.M.R. își propune să ducă mai departe munca de făurire a condițiunilor materiale și morale care să asigure existența unei asemenea orânduiri sociale.

Orânduirea socialistă nu poate fi desăvârșită în sărăcie. Ea trebue să asigure fiecărui membru al ei ori cât ar fi de redus din punctul de vedere al capacității de producție un minimum de existență demnă și deaceia toate eforturile ce se fac în domeniul industrial și agricol pentru sporirea producției vor trebui să fie mărite și ele se vor mări întrucât de data aceasta scopul final al întrecerilor și voluntariatului este arătat într'un mod destul de luminos. Organizațiile P. M. R.-ului le revine sarcina de a da avânt tuturor inițiativelor ce ar contribui la ieftenirea traiului, la mărirea cantităților de produse consumabile, la antrenarea în muncă a tuturor brațelor și creerilor disponibile.

Rezoluția Congresului P. M. R.-ului consideră că numai prin traducerea în fapt de toți oamenii muncii a sarcinilor de mai sus poate asigura desvoltarea economiei noastre care să asigure ridicarea continuă a nivelului nostru de viață. Deci P.M.R, nu promite minuni și nici ajutoare din alte emisfere. El enumără posibilitățile cât se poate de mari pe care le are poporul nostru eliberat de toți spoliatorii săi de a-și bătători drumul său spre progres.

In modul acesta rezoluția recentului congres, reîmprospătează și adaptează la timp un program politic care în principiu a fost anunțat de mult.

Există condițiunile obiective care să traducă în fapt sarcinile pe care acest congres le dă membrilor săi și masselor de sindicaliști, utemiști și femei organizate care sunt chemate să le susție munca? Există întrucât România are resurse naturale îmbelșugate

LUCA MATEI

Continuare în pag. 2-a

Protecția mamei și a copilului în U. R. S. S.

117 hectare bunuri agricole

aparținând Așezămintelor Sf. Spiridon din Iași

au fost preluate de R. E. A. Z. I. M.

In Monitorul Oficial Nr. 43 din 21 II. 1948 s'a publicat Decizia Nr. 237 | 1948 potrivit căreia R. E. A. Z. I. M-ul este autorizat să procedeze de urgență la preluarea în proprietate a bunurilor agricole a fostei Epitropii Sf. Spiridon-Iași, exploatări cari au aparținut până acum câtva timp acestui Așezământ:

Comuna Popricani (jud. Iași), în suprafață de 172 ha.

Comuna Vlădeni (jud. Iași) în suprafață de 475 ha.

Comuna Averești (jud. Vaslui) în suprafață de 470 ha.

Aceste bunuri agricole conțin exploatațiuni agricole, terenuri, bălți, plantații, acarete, inventar viu și mort, precum și produse aflate la acele exploatări.

DISOLUȚIA capitalismului

Cu prilejul Congresului Partidului Muncitoresc Român recent încheiat, dl. Gh. Gheorghiu-Dej, membru în Comitetul Central și ministrul Economiei Naționale a făcut un extrem de important raport politic în care a examinat situația internațională și internă din momentul înfăptuirii unității politice, organizatorice și ideologice a muncitorimii române.

D-sa a pus în lumină mai ales contradicția dintre cele două lumi, dintre cele două fronturi: frontul imperialist și frontul democratic. Inarmat cu metoda sigură a materialismului is oric, dl. Gheorghiu-Dej a prezentat un tablou sociologic de o perfectă limpezime, în baza căruia se pot întrezări cu preciziune căile viitorului.

Simptomele disoluției sistemului capitalist au fost analizate cu toată seriozitatea. Democrația burgheză a degenerat într'o dictatură burgheză; dovadă, situația din Franța, Italia și chiar din Statele Unite, unde „cele mai elementare principii parlamentare sunt călcate în picioare, unde poliția trage în muncitori, unde se adâncește contrastul între situația clasei dominante și a celei asuprite, dovadă neputința capitalismului de a soluționa problemele economice și financiare, din cauza haosului în producție.

„In Statele Unite cresc stocurile de mărfuri ce putrezesc în depozite, a izbucnit un crah bursier, se devalorizează dolarul. Toate acestea povestesc apropiata criză economică", — a spus dl. Gheorghiu-Dej, și aici d-sa nu a făcut decât să confirme informațiile de care luăm cunoștință zilnic.

In acest timp, beneficiile monopolurilor și trusturilor americane au atins cifra impresionantă de 17 miliarde dolari, după afirmația președintelui Truman însuși.

Grevele muncitorești din Franța și Italia, — țări în care baloanele de oxigen ale dolarilor au adus înrobire și sărăcire, dovedesc contrastul tot mai mare între posedanți și massele proletare.

Toate aceste simptome analizate în mod strălucit de către raportor duc la concluzia ce se impune cu stringență: „Sistemul capitalist trosnește din încheeturi". Imperialismul de astăzi înseamnă, cum remarcă dl. Gheorghiu-Dej, agonia, putrefacția capitalismului, ceeace dovedește că într'adevăr el este așa cum a spus Lenin—*ultimul stadiu al capitalismului*, stadiu care în mod inevitabil aduce după sine ordinea socialistă. Svârcolirile capitaliștilor care vor să salveze un sistem muribund nu pot duce la nici un rezultat, deoarece încercând să-l salveze prin extindere, prin expansionism economic și financiar, prin concentrări din ce în ce mai mari, printr'o manevră comună a trusturilor (pompos intitulată: „plan de redresare

RADU NAUMESCU

Continuare în pag. 2-a

Caracterul anti-democratic al catolicismului

In Italia, campania electorală e în plină desfășurare. Și trebue reținut faptul că, pe lângă partidele politice, a intrat în arenă o forță nouă a cărei misiune ar fi fost să se limiteze la chestiuni spirituale.

E vorba de Papalitate, reprezentanta supremă a catolicismului.

Plină de reminescențele rolului istoric jucat în evul mediu, Papalitatea se amestecă în politică, sprijinind fățiș acțiunea partidelor reacționare și utilizând clerul pentru propaganda împotriva democrației.

Chestiunea ne interesează și pe noi românii, având în vedere organizarea erarhică a catolicismului și faptul că se găsește și în țara noastră cler catolic.

Acest cler primește ordine dela Vatican căruia îi este totalmente subordonat. Iar dacă Vaticanul face politica pe care o face, se înțelege îndată ce atitudine are clerul nostru catolic.

Dl. ministru Gheorghiu-Dej, în raportul către congresul P.M.R. a făcut precizarea următoare:

„Suntem nevoiți să constatăm că cercurile clerului catolic nu au o atitudine potrivită cu regimul democratic al României, cu interesele țării și ale poporului. In întreaga lume clerul catolic ascultă de ordinele Vaticanului, a cărui furibundă activitate reacționară și proimperialistă este bine cunoscută".

„Nu-i admisibil ca cercurile clerului catolic să abuzeze de posibilitățile pe care le au de a-i influența pe credincioși; pentru ca urmând directivele Vaticanului să utilizeze biserica drept mijloc de propagandă îndreptată împotriva orânduirii democratice și menită să slăbească voința poporului de a-și apăra independența împotriva imperialiștilor străini".

Și dl. Gheorghiu-Dej concluzionează:

„Noi credem că această atitudine a clericilor catolici, potrivnică intereselor întregului popor, inclusiv a credincioșilor catolici,—nu poate lăsa indiferent nici clerul bisericii ortodoxe și nici pe credincioșii aparținând bisericii catolice".

Dacă clericii catolici voesc să răstoarne îndemnul, riscă să suporte consecințele. Pentrucă constatarea domnului Gheorghiu-Dej, făcută cu alt prilej și de dl. Vasile Luca, n'ar putea fi privită numai ca o simplă constatare...

CR.

O comunicare pentru instituțiile, întreprinderile și școlile din Iași

Instituțiile, întreprinderile și școlile din Iași, care ridică de la brutării pâinea cu bon colectiv sunt invitate să depună bonurile de pâine din coloana Martie la Oficiul Economic al Primăriei.

Termenul de depunere este până Luni 1 Martie ora 13.

DEMERSURI FACUTE LA BUCUREȘTI

în sprijinul școlilor și a corpului didactic evreesc din Iași

Imbrăcăminte și alimente pentru populația pauperă

La Congresul din București, Comunitatea evreilor din Iași a fost reprezentată de d-nii farmacist Cuperman și avocat A. Alter.

Dl. Cuperman a făcut parte și din comisia de rezoluție a congresului.

Delegații ieșeni au depus o serie de date la Federația Comunităților din care rezultă că un număr de 8500 pauperi au nevoie de sprijin în efecte și alimente.

Delegația a insistat apoi asupra necesității încadrării corpului didactic în statele de salarii ale Ministerului Educației Nuționale. Până la această încadrare, s'a cerut majorarea cotei de 9 la sută pentru școlile ieșene.

Se speră că în urma acestor intervenții, situația școlilor și a Corpului didactic se va îmbunătăți în mod simțitor.

Fabrica MALAXA

Muncitorii în plină activitate

Creionări

Pachetul american

De două zile familia este în fierbere. Avizul pătrat scris cu cerneală violetă a stârnit o adevărată senzație. Sosise mult așteptatul pachet din America!

Biletul a fost pus la oglindă, iar copiii jucau în jurul lui, în timp ce vecinii se perindau ca la mort.

In ziua scoaterii pachetului din vamă, toți au fost treji de la 4 dimineața, Când primele raze de soare au luminat străzile, acasă scandalul era în toi. Și copiii tineau morțiș să meargă, iar bătrânul bunic căruia îi fusese trimis pachetul a fost îmbrăcat cu guler tare, cu ghetele de lac care-l strângeau și cu gambeta neagră.

Și toată familia, în număr de 7, au pornit-o la vale spre gară într'un convoi matinal.

La Vamă formalități numeroase. Familia a rămas afară, iar tatăl cu bunicul au intrat să îndeplinească formele.

Taxe achitate, condici iscălite, alergătură, și în fine mult doritul pachet.

De formă pătrată, legat cu sfoară roșie, pecetluit cu ceară și cu multe ștampile.

Dar, când a fost desfăcut... stupoare! Un pachet cu fasole pestriță, două kilograme de mălai, doi galoși numărul 48, o haină roasă de șoareci, iar ca delicatese... sare scobitori și hârtie higienică.

Familia s'a întors acasă desamăgită complect. Ba pe drum a mai trebuit să cumpere șocolată copiilor care o porniseau de când sosise avizul.

Familia cu galoșii și scobitorile s'a ales cu o învățătură. Decât mălaiul de peste ocean cu taxe și timbre, mai bun și mai sănătos este mălaiul românesc cu 10 lei kilogramul!

IGNOTUS

România, Republică Populară

de d. VASILE LUCA

In numărul 7 al organului Biroului informativ al partidelor comuniste, d. Vasile Luca, publică un important articol intitulat „România, Republică Populară".

După ce arată importanța prăbușirii dinastiei de Hohenzollern-Sigmaringen, unul din cele mai puternice bastioane ale reacțiunii burghezo-feudale și rolul nefast jucat de monarhie, care a ținut România în stare de înapoiere politică, economică și culturală, d. Luca continuă:

„Trecerea României în faza desvoltării capitaliste s'a făcut sub semnul compromisului între burghezie și moșieri, ale căror interese de clasă erau strâns legate. Pentru a combate mișcarea populară, pentru a-și întări și asigura stăpânirea, aceste două clase au creat monarhia burghezo-feudală.

In 1866, când ea a fost impusă poporului printr'un simulacru de plebiscit, Hohenzollernii erau de multă vreme cunoscuți ca una din dinastiile cele mai reacționare din Europa.

Dând dovadă de o rară lăcomie și de un mare talent de om de afaceri și acaparator, regele Carol I reușise să devină unul din cei mai mari proprietari și capitaliști ai țării. Imitând pe rege, tot aparatul de Stat lua parte activă la jefuirea și exploatarea nerușinată a muncitorilor.

Familia regală reușise să păstreze până în ultimul moment imense latifundii. După date incomplecte, familia regală poseda cel puțin 150.000 hectare de pământ și 22 palate. Pe multe din aceste domenii regale țăranii erau crunt exploatați, iar muncitorilor agricoli le era interzis să se sindicalizeze.

Identificată astfel cu interesele de dominație de clasă ale burgheziei și moșierilor, monarhia a devenit una din principalele garanții ale continuității acestei dominații, un centru de unire și de organizare a reacțiunii, mai ales în perioadele de luptă deschisă împotriva forțelor populare. Ea a înăbușit chiar cele mai neînsemnate libertăți democrate acordate de Constituție.

Dinastia de Hohenzollern a fost strâns legată de trusturile franco-anglo-americane în complicitatea cărora a jefuit bogățiile țării ducând până la pierderea independenței naționale.

„In calitate de unealtă a imperialismului străin, — continuă articolul — monarhia constituia o gravă primejdie pentru securitatea țării noastre, a țărilor vecine, pentru pacea din Sud-Estul Europei și pentru pacea mondială.

In 1918, monarhia organizase, împotriva voinței națiunii, războiul de agresiune împotriva Bulgariei, care crease în mod artificial un conflict teritorial între România și Bulgaria. Monarhia a patronat înăbușirea Revoluției maghiare de către armata română, ea a întreținut în relațiile cu Ungaria o atmosferă de ură. In planurile mereu

Continuare în pag. 2-a

— SPORT —

Triplul campion balcanic
Ion Moina sosește la Iași!

— Campiona națională de basket și wolley-ball evoluează în orașul nostru — Soeter, Lupșa și Zeno Dragomir sosesc deasemeni. — Mari competiții sportive organizate cu ocazia congresului U.N.S.R-ului

In curând va avea loc la Iași, congresul național al studenților, organizat de UNSR.

Cu acest prilej, capitala Moldovei va adăposti mari manifestații sportive, în cadrul cărora vor evolua cei mai buni sportivi ai Republicii. Iașul, orașul care a îndurat din plin vitregiile războiului, va fi martorul celei mai măreațe parade a sportului studențesc. Stadionul „23 August" va avea cinstea de a găzdui întrecerile de wolley-ball, foot-ball, atletism și basket-ball, care vor însemna un adevărat clou sportiv, unic în analele sportului moldovean. Aici își vor da întâlnire cele mai verificate elemente ale sportului tinerei noastre Republici Populare.

Ion Moina la Iași

Atletismul va ocupa locul de frunte al competițiilor. Ion Moina, student la „U"-Cluj, triplu campion balcanic (100, 200 și 400 m-plat) va fi și el prezent la aceste întreceri. „Omul cel mai repede din Europa", cum l-a caracterizat revista „L'ecquipe" din Paris, căprioara" cum îi zic alții va fi văzut de sportivii Iașului. Sportivul Nr. 1 al Republicii, gloria atletismului românesc va putea fi urmărit. El va fi secondat de nu mai puțin renumitul Eugen Lupșa, o altă „stea" a atletismului R.P.R.-ului. Zeno Dragomir, campion național și balcanic la săritura cu prăjina, își va demonstra măestria artei sale. Medrea, campionul la aruncarea cu suliță și Pop, recordman la 1500 m. plat, vor concura deasemeni în cadrul manifestațiilor sportive. In ceiace privește săritura în înălțime, Soeter Ion va certifica calitatea; 1,90 m. este ultima sa performanță.

Universitarii ieșeni vor opune următoarele „speranțe": Vâlvoiu Victor, un poli sportiv încercat, care va concura la 100, 200 și 400 m. plat, Ticu Spiridon, campion al orașului Iași la aruncarea greutății, care a concurat și la campionatele naționale de la Timișoara, clasându-se onorabil, Dinică, campionul Moldovei UTM la 100 m. plat și alții.

Universitatea Cluj-Politechnica

După toate probabilitățile, se va disputa cu această ocazie, finala campionatului național universitar de foot-ball între Politechnica UNSR Iași și Universitatea Cluj.

Iată unsprezecele pe care-l vor deplasa clujenii. Sunt nume care în curând vor fi auzite și în națională; Cristea, Vigu II. Medrea II, Cornea, dr. Luca, Rădulescu, Zehan, Medrea III, Dascălu (Roman), Lutz, Coracu.

Wolley-basket-ul

Aceste două sporturi caracterizate până mai eri drept „minore" vor avea fericitul prilej de a dovedi tuturor scepticilor că ele sunt tot atât de populare ca și foot-balul și că în consecință merită aceiași prețuire.

Astfel la basket-ball vom vedea pe: Stelorian, V. Penescu, Armășescu, Segall, Babaliescu, Epuran (redactor la „Sportul Popular"), Vulescu, Bădulescu, Petroșan, Neagu (redactor la Sportul Popular), și Dăniliescu. La wolley-ball, pe următorii: Medianu, Orășanu, Bărbulescu, Mosoianu, Fl. Popescu, Vâlvoiu (fratele lui Vâlvoiu dela Politechnica Iași), Patraș și M. Popescu.

Nici ping-pongul...

nu va fi neglijat. O echipă puternică a Capitalei îva întâlni în diferite matchuri amicale pe plenipotențiarii tenisului de massă studențesc din Iași.

IONEL ȘTIRU

Grecu Ilie
a fost învins!

In cadrul primei reuniuni a campionatelor naționale de box amator dela București, Gh. Fiat (Reșița) a învins prin abandon în repriza I-a pe Grecu Ilie (Iași).

Politehnica a devenit
leader în clasamentul
de primăvară a div. B.

In urma ultimelor rezultate înregistrate în primele trei etape din retur, Politehnica Iași a devenit leader al clasamentului de primăvară:

1) A.S.P.I. = 5; 2) U. M. Concordia = 5; 3) C. F. R. Trg. = 5; 4) Textila Sf. Gh. = 4; 5) C.F.R G = 4; 6) Astra M. = 4; 4) Metalo. Chimic = 4; 8) Dinamo=3; 9) Astra P. = 2; 10) CFR I = 2; 11) Textila Buhuși=2; 12) ARLUS = 2; 13) Franco-Rom. = 2; 14) STB = 1; 15) Danubiana=1; 16) Tractor = 0.

Își va păstra Politechnica, titlul după matchul dela Sf. Gheorghe?

Azi la București
I Gh. Tătărescu-V. Secoran (Reșița)
II Mathias Iosef-Mișu Dobrescu (Ploești)
3 Nicu Ghiniță-C. Grădinaru (Craiova)

In urma rezultatelor înregistrate Marți și ieri, programul semi-finalelor campionatelor naționale de box amator a căpătat un aspect nou.

Astfel, azi boxează Gh. Tătărescu (Iași) cu Vasile Secoșan (Reșița) „Ultimul este un element talentat care în afară de pumnul său năprasnic mai posedă și rutină. Un favorit e greu de dat. Suntem însă siguri că „telefonistul" va avea grijă de uppercutul său necruțător.

In cadrul categoriei mijlocie, boxează Mișu Dobrescu (Ploești) cu Iosif Mathias (Iași) Fav. Iosif Mathias, nu fără o eventuală surpriză.

In limitele categoriei grea se întâlnesc C. Grădinaru (Craiova) cu N. Ghiniță (Iași). Și aici e greu de exprimat un pronostic, întrucât nu cunoaștem posibilitățile craioveanului.

PUNCTE

Edmond Got

Marele actor al Franței a debutat în 1844. Impresiile sale culese cu acest prilej sunt pline de învățăminte. Iată câteva rânduri: *14 Iulie 1844:* „Urmează să debutez neapărat Miercurea viitoare. Aș fi vrut să încep cu Scopin din *Viclenille*, și să iau, potrivit temperamentului meu taurul de coarne. Dar d. Provost, mereu tărăgănitor, a lăsat pe lista mea Alain din *Moștenitorii* și Mascarille din *Prețioasele ridicole*. Pretinde că în felul acesta debutul este mai modest și mai abil!

18 Iulie 1844: In sfârșit, am debutat ieri Miercuri 17 Iulie în „Alain" din *Moștenitorii* și în „Mascarille" din *Prețioasele ridicole*, după două ridicole repetiții incomplecte. O impresie asupra căreia nu poate încăpea îndoiala: *O zi proastă în viață. Nu sunt mulțumit de mine.*

Molière

Acum câteva zile a fost comemorat la Moscova marele Molière, cu ocazia împlinirii a 275 de ani dela moartea sa. Comediile sale „Doctorul fără voie" și „Tartuffe" au fost jucate în capitala Uniunii Sovietice în ultimii ani de peste 1000 de ori. Se știe că această din urmă piesă în care este denunțată ipocrizia bigoților a fost primită cu un val de indignare din partea nobilimii și a clerului înalt, și genialul autor a fost nevoit să-și apere piesa cu multă măestrie în prefața pe care a scris-o.

Se povestește

In legătură cu acest lucru că, opt zile după apărarea comediei *Tartuffe*, se reprezintă la Curte o piesă intitulată *Bufonul călugăr*; regele, ieșind de la spectacol îi spunea prințului Condé: „Aș vrea să știu pentruce oamenii care se scandalizează atât de mult de comedia lui Molière, nu spun nici un cuvânt despre acest „Bufon". Și prințul răspunse: pentrucă în *Bufonul călugăr* se fac glume pe socoteala Cerului și a religiei, lucruri de care acestor domni nu le pasă, dar în comedia lui Moliére se reprezintă propria lor ipocrizie, ceeace ei nu pot suferi".

Rezoluția

(Urmare din pag. I-a)

ce pot asigura belșugul pentru toți. Există pentru că ne desvoltăm astăzi în condițiuni unice din punctul de vedere al relațiilor cu vecinii, ceia ce economisește mult din ceea ce altă dată se cheltuia pentru înarmări. Relațiile diplomatice și economice frățești cu toți vecinii și în special cu U.R.S.S. au contribuit și contribuie la consolidarea independenței noastre politice și economice.

Există pentru că pentru prima oară în țara aceasta guvernează un partid care face politica întregului popor. Un partid al cărui membrii sunt hotărîți să demonstrezecă este o mare deosebire între dânșii și politicienii vechilor partide care considerau prezența la guvern ca prilej de îmbogățire pe spatele poporului.

Partidul Muncitoresc Român se va păzi să păstreze în sânul său, sau să primească elemente reacționare.

El face din membrii săi soldații desinteresați și executori ai unei învățături de înfrățire între oameni „învățătura măreață a lui Marx, Engels, Lenin și Stalin, care prin consecvența liniei lor în gândire și fapte sunt exemple pentru partizanii conștiincioși.

Rezoluția primului congres al Partidului Muncitoresc Român, devine în modul acesta un far călăuzitor pentru toți ce depun eforturi cu scopul ce-l întrevede să fie realizat și tot odată un manifest plin de optimism creator care cheamă la acțiune și viață pe cei ce încă nu s'au pus în pas cu vremea noastră.

Vânzători de ziare
Se angajează în condițiuni avantajoase

Doritorii se vor adresa la Oficiul de Difuzare.

ARLUS. - Secția universitară
Crearea unui ansamblu artistic

Se aduce la cunoștința domnișoarelor și domnilor studenți următoarele:

In programul activității culturale a Secției Universitare A.R.L.U.S. din acest semestru intră printre altele și constituirea unui ansamblu artistic care să cuprindă: teatru, revistă, muzică, dansuri și altele, nu atât pentru a da spectacole în localitate, cât mai ales pentru a pleca în primăvară în turneu în orașele principale ale Moldovei.

Din necesitatea unei extinderi cât mai largi a activității pe latura culturală și pentru a da posibilitate studenților cu reale însușiri literare, artistice sau muzicale să-și valorifice propriile lor talente, această hotărâre se va traduce imediat în act.

Deaceea d-rele și d-nii studenți cu aptitudini literare, muzicale sau artistice sunt rugați să se prezinte în fiecare zi între orele 13-13,30 la sediul Asociației, secția universitară, pentru a se înscrie sau pentru a căpăta lămuriri suplimentare.

Se primesc tot felul de sugestii sau propuneri în acest sens. Deasemeni se va da o deosebită atenție producțiilor originale, indiferent de ce natură ar fi.

De menționat că, oricine va face parte din acest ansamblu, i se va cere minimum de timp disponibil, încât activitatea în cadrul facultății nu va fi stingherită.

Conducerea
Comunității Evreilor din Iași
va fi remaniată

Indepărtarea elementelor aparținând organizațiilor de dreapta. Definitivarea formelor de cetățenie a tuturor evreilor. Problema restratificării

Ecouri dela conferința Comunităților din România ținută la București

In cursul conferinței comunităților evreești din țară care s'a ținut la București, au fost luate o serie de hotărîri de cea mai mare importanță pentru obștiile evreești.

Aplicarea rezoluțiilor adoptate pe plan local va fi începută imediat.

Intărirea autorității Comunității

Față de toate instituțiile și organizațiile evreești din Iași va fi urmată cu hotărîre, nici-o organizație evreeasca din localitate nu va putea înainta nici-un fel de cerere către Federație, fără avizul Comunității.

Orice act de indisciplină va fi sancționat prin retragerea subvențiilor acordate instituției respective.

In curând va avea loc o remaniere a conducerii Comunității; vor fi excluși din conducere reprezentanții organizațiilor de dreapta cum ar fi, de pildă, revizioniștii. Instalarea noui conduceri, propusă de C. D. E. și confirmată de conducerea Federației, se va face în prezența unui delegat al acesteia.

Cu această ocazie se va ține și un mare meeting al populației evreești din localitate.

Definitivarea formelor de cetățenie

O importantă sarcină stabilită pentru Comunitatea ieșeană este aceea de a definitiva formele de cetățenie a tuturor evreilor din localitate. Cei lipsiți de mijloace vor căpăta asistență juridică din partea Comunității.

In orice caz, aceste forme trebuesc îndeplinite până la 1 Mai 1948.

Celor ce nu vor avea cetățenia definitivată, nu li se va mai elibera nici-un fel de act de către Comunități, iar copiii lor nu vor putea urma în școli; deasemenea nu li se va acorda acestora, nici azima de Paști.

Activarea contribuțiunilor directe

S'a constatat cu ocazia congresului că Iașul se află în urma tuturor orașelor din țară în ceeace privește încasările provenind din contribuțiunile directe. Pe viitor, aceste încasări, vor fi activate.

Acțiunea de restratificare

a fost stabilită ca una din sarcinile de bază ale Comunității; ea va fi sprijinită de C. D. E., organul politic de conducere și de mobilizare a masselor.

Deasemeni, toate fermele evreești înființate sau care se vor înființa pe viitor, vor trebui să poarte girul de control al Comunității.

Mâine
se distribuie pâine

Mâine Sâmbătă brutăriile din Iași distribuie câte o rație de pâine pentru fiecare tip de cartelă cu bonul Nr. 28 din coloana Februarie.

Dizoluția capitalismului

(Urmare din pag. I-a)

a Europei" — vestitul plan Marshall), prin această acțiune însăși, capitalismul își primește lovitura de moarte. Lipsiți de înțelegerea științifică a lucrurilor, capitaliștii vor să învioreze un muribund strangulându-l.

In acest timp popoarele Sovietice repurtează mereu noui victorii pe planul reconstrucției și al redresării economice. In Octombrie trecut producția industrială sovietică a atins nivelul dinainte de războiu, ceeace a făcut posibilă reforma monetară și desființarea cartelelor. Cele 7 țări ale nouei democrații: Jugoslavia, Bulgaria, Polonia, Cehoslovacia, România, Ungaria, Albania merg pe același drum realizând progrese importante, fără a primi nici un „sprijin" în dolari. Deosebirile imense între lagărul democratic și acel imperialist nu derivă însă din împrejurări întâmplătoare, ci ele se datoresc situațiunii economico-sociale deosebite. Deaceea dl. Gheorghiu-Dej este îndreptățit să afirme: „raportul de forțe favorabil lagărului democratic este efectul unei legi a desvoltării istorice. Lupta între aceste două lagăre se duce în condițiunile continuei ascuțiri a crizei generale a capitalismului și ale întăririi forțelor socialismului și democrației".

Observațiunile d-lui Gh. Gheorghiu-Dej nu se bazează pe impresii personale, ci pe o completă cunoaștere a datelor evoluției sociale. In aceasta constă și diferența esențială între oratoria electorală a burghezilor din fostele partide istorice, oratorie sforăitoare și anarhică, plină de invocări a forțelor nevăzute și de inflexiuni vocale ce voiau să emoționeze în loc să convingă, în care diversiunile șovine erau cultivate, și băiguelile patriotarde constituiau o temă invariabilă, și expunerile limpezi, clare ale fruntașilor muncitorimii, expuneri bazate pe cunoașterea legilor științifice ale transformării societății.

Iată deee observațiile d-lui Gheorghiu-Dej nu exprimă numai convingerile personale ale unui încercat om politic, ci reprezintă un adevărat studiu științific, un studiu întocmit în baza solidă a faptelor interpretate obiectiv datorită metodei materialismului istoric.

Iată dece soarta capitalismului nu poate fi alta decât aceea formulată de dl. Gh. Gheorghiu Dej: „Sfârșitul său, cu toate svârcolirile lui, este inevitabil".

România,
Republică Populară

— Urmare din pag. I-a —

reînoite ale imperialiștilor în vederea declasării unui război împotriva URSS, monarhia română a jucat totdeauna un rol însemnat.

Evenimentele din ultimii ani arată că după cel de al doilea război mondial, imperialiștii americani și englezi își puseseră mari speranțe în monarhia română.

După proclamarea Republicei Populare Române, presa străină a publicat staturile date de dl. Churchill și Bevin, lui Mihai I-iu, de a reveni în România pentru a servi cauza reacțiunii internaționale".

In continuare, d. Vasile Luca arată în articolul său că procesul lui Maniu și al complicilor lui a desvăluit amestecul monarhiei în complotul urzit în scopul constituirii unui bastion reacționar antidemocratic și anti-sovietic:

„Tentativa de dictatură militară a generalului Rădescu, acțiunea care submina independența națională și regimul democratic, susținută de agenții imperialismului străin, în frunte cu Maniu, Brătianu și Titel Petrescu și acțiunea de subminare dusă de partidul liberal a lui Gh. Tătărescu, toate aceste intrigi, aceste manevre reacționare aveau ca centru, Palatul și ca lozincă pe rege.

Trebue subliniat că, la 24 Februarie 1945 o rafală de mitraliere a fost trasă din Palatul Regal împotriva manifestanților care cereau un regim democratic în țară.

Chiar și după ce relațiile dintre Coroană și guvernul democratic, au fost reluate, regele și Tătărescu, lucrând de comun acord, s'au opus legilor democratice cele mai necesare, ca lupta împotriva speculei, anularea proceselor intentate de moșieri, țaranilor împropietăriți pe pământurile lor, înterzicerea vânzării pământurilor țărănești, pedepsirea criminalilor de război, înființarea Oficiilor industriale etc. Ei au reușit să întârzie într'o oarecare măsură ritmul redresării economice și au produs prin aceasta, suferințe inutile masselor muncitoare, în timp ce speculanților le lăsau întinse posibilități de îmbogățire, în dauna poporului, silindu-se în acelaș timp să compromită regimul democrat.

Partidul Comunist a știut însă să însuflețească și să conducă lupta masselor populare împotriva reacțiunii, mobilizând toate forțele democratice în jurul clasei muncitoare, arătând calea ce trebue urmată pentru a consolida democrația noastră populară. In anul 1947, democrația populară din România a făcut progrese imense.

Poporul român a învins foametea cauzată de o secetă nemaiîntâlnită, a doborât reacțiunea condusă de Maniu și Brătianu în slujba imperialiștilor americani și englezi. Au fost puse în practică propunerile Partidului Comunist Român pentru îmbunătățirea situației economice a țării, în care scop a fost înființată Comisia ministerială pentru redresarea economică și stabilizare monetară, prezidată de secretarul general al Partidului Comunist, dl. Gh. Gheorghiu-Dej".

Reacțiunea a suferit grave înfrângeri prin eliminarea din guvern a grupului Tătărescu, înfăptuirea reformei monetare și realizarea importantelor măsuri economice și financiare, care s'au izbit de împotrivirea regelui. Contradicția dintre guvernul democratic și monarhie, reprezentând interesele burgheziei și moșierilor n'au putut fi înlăturate decât prin proclamarea Republicei.

„România a devenit Republică. Nu o republică burgheză, instrument al clasei exploatatorilor, o republică populară, o republică a muncitorilor, a țaranilor și a intelectualilor progresiști".

Prin înfăptuirea acestui mare act istoric, se deschid poporului român, căile marilor transformări care vor permite lichidarea întârzierilor noastre pe plan industrial, agricol, cultural, consolidând astfel independența și suveranitatea națională.

Dl. Vasile Luca încheie articolul său astfel:

„Infrângerea reacțiunii și înlăturarea monarhiei, care împiedeca desvoltarea democratică a țării, reconstituirea unității ideologice, politice și organizatorice a clasei muncitoare, datorită realizării Partidului unic muncitoresc; întărirea alianței dintre muncitori și țărănimea muncitoare, participarea păturii mijlocii la lupta democratică, toate acestea au deschis larg calea spre o desvoltare grabnică a Republicii Populare, către o Românie pentru care s'au sacrificat mii de luptători dintre cei mai buni fii ai poporului nostru".

Citiți OPINIA

Termenul fatal

pentru achitarea evaziunilor fiscale

Măsuri pentru evitarea aglomerațiilor. Lichidarea debitelor pe exercițiul curent. Echipele speciale pe teren.

Duminică 29 Febr. 1948 expiră ultimul termen pentru declararea și achitarea evaziunilor fiscale.

Toate impozitele — directe și indirecte — încadrate în legea pentru sancționarea evaziunilor fiscale, inclusiv taxele aferente veniturilor sustrase până acuma dela impunere, vor trebui achitate până la sfârșitul lunei, cunoscând că după data de 1 Martie termenul nu va mai fi prelungit sub nici un motiv.

În plus, va mai trebui să se achite, în aceste două zile care ne mai despart până la termenul fatal, toate impozitele și taxele ce se realizează prin reținere și vărsare sau prin plată directă (deci impozitul mobiliar, pe salarii, cifra de afaceri, impozitul excepțional 12 la sută, etc.) privind orice exercițiu.

Evitarea aglomerației

Pentru a se evita aglomerația din ultima zi și imposibilitatea de a se plăti impozitele, din acest motiv în termen fixat, — ceeace nu va scuti pe contribuabili de sancțiunea penală, — e de dorit ca aceștia să se prezinte la plată cel mai târziu Sâmbătă 28 Februarie.

Incep verificările

După data de 1 Martie 1948, încep verificările complecte și vor fi dresate acte de contravenție și aplicate sancțiunile penale tuturor celor care n'au satisfăcut integral drepturile Statului din impozit și taxe.

Serviciul Constatării de pe lângă Ad-ția Financiară Iași a și întocmit tablouri cu toți evazioniștii din Iași, care urmează a fi verificați și sancționați.

Lichidarea debitelor pe exercițiul curent

Concomitent cu măsurile de mai sus, organele fiscale, acordă o deosebită importanță încasărilor.

In mod temporar, se vor mări numărul echipelor, complectate cu personal interior care vor pleca pe teren, vizitând contribuabilii ce au rămas în urmă cu plata impozitelor. Se va proceda cu toate gradele de urmărire, în vederea atingerii plafonului stabilit.

E demn de subliniat faptul, că în cadrul acestor eforturi pentru „bătălia încasărilor", organizația „Utemiștilor" din Ad-ția financiară a hotărît să facă muncă voluntară ieșind pe teren, pentru a stimula și îndemna pe contribuabili de a-și plăti datoriile și a satisface exigențele legii.

Colțul Cooperativei

Cooperativa Cetățenească „6 Martie" aduce la cunoștință că a primit o cantitate de șoșoni bărbătești și de copii, pe care le-a pus în vânzare la Magazinul de Încălțăminte din Str. Ștefan cel Mare No. 4.

Oficiul Industrial al Hârtiei
București
deschide
în curând
Depozitul
Regional
Iași
în str. Ștefan cel Mare, 47

CEA MAI GRANDIOASA REALIZARE CINEMATOGRAFICA

INTERPRETAT DE ACTORI ȘI DANSATORI CELEBRI

De Luni la TRIANON

Luni 1 Martie

Asesorii populari

își încep activitatea

Ultimele dispoziții pentru instanțele judecătorești din orașul și județul Iași. Depunerea jurământului

Începând de Luni 1 Martie asesorii populari intră în funcție la toate instanțele judecătorești din țară.

Primul președinte al Tribunalului ieșan și primul grefier al acestui Tribunal au luat măsurile necesare ca de Luni să se judece potrivit reformei justiției. Pe lângă fiecare instanță vor funcționa asesorii populari trași la sorți pentru perioada 1 Martie — 31 Mai 1948.

Asesorii populari, precum și asesorii — populari supleanți mai jos notați sunt invitați să se prezinte Luni 1 Martie ora 8 dimineața, la secțiile respective, pentru depunerea jurământului.

Curtea de Apel: Sofronescu Titu, Rorlich Filip, Buleag Laurențiu; supleanți: C. Diaconu, Ghidale Haim, Petrea Gh., Cizer Gh., David Gh., Zmarandache Const.

Parchetul Tribunalului Iași Damaschin Ștefan, Mendeli Itic; supleanți: Belan Neculae, Buliga Petre, Holtzman Burăh, Alexoaie Ion.

Tribunal Iași Secția I-a Corecțională: Cireș Natalia, Carol Aron, Ciobanu Neculae, Constantinescu Emil; supleanți; Sebastian Al., Briota Sofia, Ceidosof Gh., Popescu Antoneta, Dumitrescu Gh., Berhoi Iacob, Georgescu Mihai, Gunță Mihai.

Tribunal Iași Secția II-a Corecțională: Albescu Ion, Scepelov Neculae, Pricop Radu, Strul Itic, ; supleanți Pânzaru Gh.. Berneagă Ion, Aizicovici Nuță, Postolache Dumitru, Popovici Profira, Agrigoroaie Leon, Zilberman Saul, Pislo Dumitru.

Centrul Iași Judecătoria I Urban Iași: Albăstrelu Ștefan, Scafaru Ion; supleanți: Sfatcău Const., Popescu Petre, Sârbu Dumitru, Balint Martin.

Centrul Judecătoria II Urban Iași: Cracană Const., Popescu Nicolae; supleanți: Balanici Maria, Tudor P. Tudor, Negru Const., Urbasck Elena.

Centrul Judecătoria Mixtă Iași: Mayer Roza, Nemeșnicu Dumitru, supleanți: Varnali Ilie, Ena Ion, Ciobotaru Leon, Moruzi Ștefan.

Centrul Judecătoria II Mixtă-Iași: Scripcaru Ion, Radu Gheorghe, supleanți: Niță Gh., Comănescu Gh., Tarlea Petru, Iuclea Iancu.

*

S'au dat dispoziții telefonice și instanțelor judecătorești din județul Iași că Luni 1 Martie să înceapă activitatea asesorilor populari. In această zi, la ora 8 dimineață, toți asesorii populari vor depune jurământul.

Carnet polițienesc

Arestarea unui temut spărgător

Organele polițienești din localitate au reușit în cursul zilei de eri să captureze pe temutul spărgător Petru Olaru zis Petrescu Gică din str. Aviației. Spărgătorul era urmărit și de poliția Capitalei.

Interesant este că banditul a fost arestat de către o femeie polițist.

Este vorba despre d-na Lucreția Ipate funcționară la circa V poliție, care l-a recunoscut în tramvai și folosindu-se de armă, l-a condus până la comisariat.

Arestatul se află în cercetarea comisarului D. Pârâu din brigada Judiciară.

I-au furat căruța și calul

Factorul poștal Ilie Sârbu dela oficiul P.T.T.-Copou, a reclamat Chesturei de poliție că, în cursul zilei de eri, autori necunoscuți i-au furat căruța cu un cal.

Reclamantul relatează că furtul s'a produs în următoarele împrejurări:

Având niște corespondență de predat la Primăria Copou, a tras căruța în fața cooperativei „Ajutorul Plugarilor". La reîntoarcere, a constatat lipsa căruței.

Păgubașul a fost informat de niște copii că, doi indivizi îmbrăcați în cojoace, au plecat cu căruța înspre oraș.

S'au întreprins cercetări.

Furt de vite

Locuitorul D-tru Coroi din com. Aroneanu, a reclamat poliției că autori rămași neidentificați, i-au furat din grajd două vaci. Păgubașul arată că, răufăcătorii i-au otrăvit întâi câinii și apoi s'au introdus în grajd prin ruperea unor scânduri.

Brigada de urmăriri a întreprins cercetări pentru identificarea hoților.

Abuz de încredere

Dl. ing. agronom Virgil Ciubotaru din str. Păcurari 157, a reclamat Chesturei pe femeia Maria Ciuntu din str. Toma Cozma, pentru abuz de încredere. Susnumitul plecând pentru câtva timp în provincie, a încredințat femeii Maria Ciuntu diferite lucruri de îmbrăcăminte, pe care aceasta refuză acum să i le restitue, motivând că i-au fost furate. Se cercetează.

Regia Publică Comercială Intreprinderile Municip. Iași

PUBLICAȚIE

Având nevoie pentru Serviciul Salubrității orașului Iași de opt cai de tracțiune, se aduce la cunoștință celor interesați că în ziua de 18 Martie 1948 ora 10 a. m. se va ține o nouă licitație publică cu oferte închise în localul Regiei Publice Comerciale IMI din Calea 23 August Nr. 49. Garanția va fi de 5 la sută din valoarea ofertei.

Pentru informații doritorii se pot adresp zilnic la biroul de inventar al susmențonatei Regii, între orele 9—12 unde se pot vedea caietul de sarcini și lua informațiuni.

DIRECȚIUNEA

SE CAUTA

zilnic funcționari și funcționare. Deci atât Dvs. cât și copii Dvs., pot învăța în foarte scurt timp și convenabil fie DACTILOGRAFIA (mașina de scris), fie STENOGRAFIA, CONTABILITATEA CORESPONDENȚA, LUCRARI DE BIROU sau LIMBI STRAINE, ca Engleza. Rusa, Franceza, Germana.

Se eliberează DIPLOMĂ.

Se scrie, se copiază și se TRADUCE orice acte, corespondență, literatură, etc. în și din toate limbile.

Se multiplică CURSURI pentru d-nii STUDENȚI în ori câte exemplare la o mașină specială de multiplicat.

Inscrierea la orice oră din zi la: ȘCOALA DE STENODACTILOGRAFIE din strada MUZELOR Nr. 9 (vis-a-vis de Liceul Oltea Doamna).

TEATRUL NAȚIONAL

Vineri 27 Februarie 1948

Matineu ora 4 și seara ora 8 precis

Teatrul Colorado compania „BIRLIC" București prezintă o comedie hilariantă, triumful stagiunii

„ALI-BABA"

comedie în 3 acte de ARNOLD și BACH, prelucrare de Tudor Mușatescu și V. Timuș

cu VASILIU BIRLIC-ION TALIANU, cu întreg ansamblul și montarea din București

DECORURI: **N. Teodoru și F. Dumitriu**

DIR. DE SCENĂ: **Ion Talianu**

Biletele s'au pus în vânzare la agenția teatrală „SATURN" Piața Cuza Vodă 3

„Sursa Ciorapilor"

din Str. Ștefan cel Mare Nr. 11

a primit și pus în vânzare:

Stofulițe pentru rochii	mtr.	1000
Americă	„	6000
Zefir pentru cămăși	„	3000
Finet special	„	3000
Poplin pentru cămăși	„	1000
Bemberg color.	„	1000
Matasă Triplet Mirela	„	500
Espangoe de Lingerie	„	500
„ „ Rochie	„	500
Ciorapi Bărbătești	Duzini	100

JULES BERRY
CLAUDE DAUPHIN
SAMSOM FAINSILBER
SUZI CARRIER
în

IRONIA DESTINULUI

UN FILM NOU
PREMIERA
AZI LA CAPITOL

La

6 MARTIE

TOATĂ LUMEA VINE LA

BALUL COMITETULUI DEMOCRAT EVREESC

MUZICA
DANS
FESTIVAL
ARTISTIC, etc.

SALOANELE ORFELINATULUI EVREESC

Consiliul Sindical Județean Iași

organizează

Sâmbătă 28 Februarie 1948 ora 8 seara

în

Saloanele fost „Café Traian" - din Piața Unirei

un

Festival urmat de dans

Știri de pe frontul exantematecului

Realizările campaniei sanitare

în județul Vaslui

După datele înregistrate cu meticuloz tate de catre dl. dr. E. Zaborojan, medicul primar al Serviciului Județean Sanitar din Vaslui, orașul și județul nostru a avut, dela 1 Noemv. 1947-15 Februarie 1948, dată când a început campania pentru combaterea tifosului exantematic, 635 cazuri.

După părerea celor competenți, numărul de mai sus reprezintă numai o parte din realitatea destul de alarmantă.

In urma vizitei d-nei ministru dr. Florica Bagdazar, a d-lor secretar g-ral dr. Costăchel și insp. dr. Bușilă, au avut loo două mari adunări în prezența oaspeților, împreună cu șefii Serviciului Sanitar, ai autorităților și organizațiilor democrate din localitate, adunări în urma cărora s'a hotărât și dat instrucțiuni asupra măsurilor ce trebue luate.

Populația vasluiană, conștientă de importanța campaniei, a răspuns cu entuziasm.

Ajutorul organizațiilor de masă

Utemiștii au creat pe data o brigadă, formată din 65 tineri și tinere muncitoare, numită „Brigada dr. D. Bagdazar", care s'a răspândit în echipe în diferite focare de exantematec din județ, unde împreună cu tineretul sătesc local, au mobilizat pe săteni să se alăture echipelor sanitare conduse de medicii sosiți special din Iași.

Ufaristele și sindicaliștii s'au alăturat echipelor sanitare din județ și oraș, contribuind în largă măsură la deparazitări.

Până în prezent, s'au deparazitat de către echipe și autodeparazitat, în urma sfaturilor acestor echipe, peste 40.000 locuitori.

Evoluția maladiei

Intre 15 și 22 Februarie crt., evoluția cazurilor noui descoperite este: 15 Feb. 53 cazuri, 16 Feb. 74 cazuri, 17 Feb. 49 cazuri, 18 Feb. 40 cazuri, 19 Feb. 21 cazuri, 20 Feb. 18 cazuri, 21 Feb. 17 cazuri, 22 Feb. 8 cazuri. Total 280 cazuri descoperite în 8 zile.

Principalele focare de infecție au fost la Deleni, Valea Oanei, Ivănești, etc.

Numărul morților de tifos, în spital este, în acest interval, numai de 3, pe când numărul morților la domiciliu atinge o cifră considerabilă.

In urma măsurilor luate, numărul cazurilor semnalate este cu mult în descreștere.

S'au distins în muncă

S'au evidențiat în muncă. pentru pricepere, abnegație și activitate intensă următorii:

D-rul Furtunescu, pentru munca sa de zi și noapte la spital și în comandamentul campaniei.

D-rul Paraschiv, din Negrești, dr. Peribiceanu Nastasia, Plămădeală Meladia, dr. Luca Maria și dr. Coca Ghindea, care au contractat ei înșiși boală și au fost internați în spital, Th. Babeș (Țibaua).

Oficianții sanitari: Vasilache, Stoboranu, Nacu, Crăciun Elena, Cobuz Elena, Gorea, Albescu Teodor, Magdalena Tamara și pensionarul voluntar Agape au depus o muncă de zi și noapte intensă. Oficiantul sanitar Codreanu Dumitru din Delești, a murit în timpul combaterii, îmbolnăvit de exantematic.

Deasemenea echipa de frizeri a lucrat cu mult zel.

Sindicatul Funcționarilor Particulari

SÂMBĂTĂ 28 FEBRUARIE a. c. are loc în sala CINEMA „SCALA" din str. Ștefan cel Mare **Festival artistic-cultural** urmat de

BAL

Program artistic Orchestră Jazz Frații SEGALLY
Proiecții cinematografice *Bufet eftin*

Din fondul realizat va fi ajutat POPORUL GREC în lupta sa împotriva imperialiștilor anglo-americani pentru libertate și independență

Invitațiile la secretariat în fiecare zi la 9-13 și 16-19

Biletele vândute pentru 21 Februarie sunt valabile

VÂND convenabil sufragerie modernă Str. Lascar Catargi 46.

Citiți Opinia

ULTIMA ORA

Două mari puteri occidentale
în legătură cu complotiștii reacționari din Cehoslovacia

PRAGA 27.—Comitetul Central de Acțiune al Frontului Național Cehoslovac a fost constituit. Dl. Zapotocky, vicepreședintele consiliului de miniștri, a fost ales președinte al Comitetului Central de Acțiuue.

Imediat după constituirea comitetului, a fost expediată o telegramă președintelui Beneș, în care se arată hotărârea de a sprijini guveruul d-lui Gotwald.

Amănunte asupra complotului

In legătură cu complotul care a fost pus la cale de către reacționarii cehoslovaci, se precizează următoarele: Complotiștii se aflau în legături secrete cu o misiune străină din Bratislava, iar rețeaua de spionaj a funcționat cu ajutorul consulatelor a două mari țări occidentale.

Epurarea reacționarilor

Studenții și profesorii universitari din Praga au format un comitet de acțiune pentru reforma universitară. Ei au cerut ca școlile să fie apropiate de viața practică și de producție.

Deasemeni s'a mai cerut să se facă o radicală epurație în învățământul superior, unde se mai găsesc elemente reacționare.

Insemnătatea tratatului
ungaro-sovietic

Budapesta 27. —Ziarele din Budapesta publică declarațiile delegației guvernamentale maghiare care a încheiat recent tratatul de prietenie, asistență mutuală și ajutor reciproc cu Uniunea Sovietică.

Dl. Mathias Racotzi a declarat că acordul dintre Uniunea Sovietică și Ungaria deschide cele mai largi perspective statului Maghiar.

Deosebirile de vederi
între Răsărit și Apus
în problema Germaniei

VARȘOVIA 27.— In cadrul unei ședințe a Parlamentului polon, ministrul afacerilor străine, dl. Mozelevsky a expus punctul de vedere a guvernului polon în chestiunea germană.

Guvernul polonez a convocat o conferință polono-cehoslovaco - jugoslavă, în cadrul căreia a fost adoptată o declarație în care se arată că hotărîrile cu privire la Germania trebuiesc să fie în concordanță cu hotărîrile dela Yalta.

„Declarația celor trei reprezentanți dela conferința din Praga dă prioritate victimelor nazismului, în timp ce conferința de la Londra dă prioritate industriei germane", a încheiat vice președintele consiliului de miniștri polon.

Succesele muncii voluntare

CLUJ 27. — Prin munca voluntară a brigadierilor dela Cenul-Mare, Clujul va fi aprovizionat din abundență cu gaz metan.

Fabrica „Dermata" va utiliza pe viitor gazul metan.

Pentruce se face revizuirea
invalidității ofițerilor

BUCUREȘTI 27. — După cum am anunțat la vreme Casa I. O. V. R. procedează la o judicioasă revizuire a ofițerilor invalizi începând de la gradul de căpitan în sus.

Din partea forurilor competente ni s'a comunicat că această revizuire era absolut necesară, întrucât în rândurile invalizilor se strecuraseră o serie de indivizi cari nu aveau nimic comun cu calitatea de invalizi de război.

Astfel, cu ocazie trierii s'au găsit clasați drept invalizi de război, numeroși oameni care au contractat diferite boli în timp de pace. Folosind sperțul și nepotismul, bolnavii de boli venerice, hernii, boli de inimă de plămâni sau diferite boli nervoase au reușit să se claseze invalizi de război.

Tot așa, mulți se complac în situația de iuvalizi de război, profitând de împrejurarea că au suferit răniri ușoare în război — dar care de mult, prin vindecare — și-au căpătat întreaga capacitatea de muncă, sau alții care având mici infirmități refuză tratamentul medical pentru ca invaliditatea lor nu-i încurcă în domeniul profesional însă prin lichidarea infirmității ar pierde calitatea de invalid.

In sfârșit revizuirea se mai face și pentru descoperira acelora care prin diferite mijloace au putut să convingă comisiile de clasare să le acorde o invaliditate mai mare decât cea adevărată.

Firește că tolerarea unor asemenea elemente în mijlocul invalizilor nu face decât să apese asupra bugetului statului îngreunând eforturile guvernului de a veni în sprijinul massei I. O. V. R.

Sindicalismul austriac

VIENA 27. — Secțiunea Centrală a Alianței Sindicatelor Austriace anunță că la sfârșitul anului 1947, cele 16 sindicate muncitorești din Austria numărau 1.222.995 membri, dintre care 3.271.855 erau femei.

Transportul lânei

BUCUREȘTI 27. — Direcția Generală C. F. R. face cunoscut că se permit transporturile de lână pe C. F. R.

Ele vor fi însă însoțite de documentele în baza cărora se face transportul.

Conferința compozitorilor sovietici

MOSCOVA 27.—Conferința compozitorilor sovietici la care s'a discutat rezoluția comitetului central al partidului Comunist (Bolșevic) al Uniunii Sovietice, s'a încheiat azi.

— Instanța de sabotaj de pe lângă Tribunalul local a condamnat pe Radu Elena din strada prof. dr. C. I. Parhon (fost Socola) Nr. 20 la suma de 4000 lei amendă pentru sabotaj la legea chiriilor.

Relații cordiale
anglo-americane
cu Spania lui Franco !

NEW-YORK 27.— Relațiile economice dintre anglo-americani pe de-o parte și Spania franchistă de cealaltă, se desvoltă din ce în ce mai mult.

Recent a luat ființă la New-York, o revistă care are drept scop strângerea acestor relații.

Declarațiile obligatorii fiscale
asupra tranzacțiilor comerciale

Intreprinderile comerciale industriale, și atelierele de meserii sunt obligate să depună până la 1 Martie crt. Ad-ției financiare, fișele nominale de cumpărările și vânzările de mărfuri, produse, materii prime, etc. lucrate în anul calendaristic 1947 (1 Ianuarie 3 Decembrie 1947)

Aceste fișe vor cuprinde numele și pronumele firmei vânzătoare sau cumpărătoare, sediul acestei firme. numărul și data facturilor precum și valoarea lor. Intreprinderile comerciale, industriale și exercitările profesionale nu vor comunica livrările de mărfuri făcute autorităților publice.

Fișele se depun cu o simplă cerere sau adresă însoțită de un borderou nominal, la Administrația Financiară Iași, pentru toți cumpărătorii și vânzătorii cu sediul în orașul și județul Iași.

Pentru cei care își au sediul în alte județe, fișele se trimit prin poștă recomandat, către Administrația Financiară a județului respectiv.

Cei care nu se vor conforma acestor dispoziții vor suferi sancțiunile prevăzute în legea contribuțiunilor directe.

Înființarea școlilor juridice populare

BUCUREȘTI 27.—Printr'un jurnal al Consiliului de Miniștri se înființează pe lângă fiecare tribunal câte o școală juridică populară.

Sunt admiși a urma cursurile acestor școli : asesorii populari aleși conform legii pentru organizarea judecătorească cari se consideră înscriși de drept ; membrii sindicatelor, recomandați de Comisiile județene ; precum și locuitorii săteni recomandați de Prefecții județelor respective.

Se vor preda cunoștințe elementare de: organizarea Statului și organizarea judecătorească; drept și procedură penală; drept și procedură civilă; educație cetățenească, precum și un curs de terminologie juridică, — potrivit programei analitice întocmită de Ministerul Justiției.

Cursurile vor fi predate de: magistrați, avocați, funcționari judecătorești, profesori de drept sau alte persoane cunoscătoare ale materiilor respective, — care se vor numi de Ministerul Justiției.

Unul dintre profesori are însărcinarea de director al școlii ; functiunea de secretar este îndeplinită de un funcționar judecătoresc. Directorul și secretarul sunt delegați de Ministerul Justiției.

Cursurile durează trei luni; ele se țin în localul tribunalului sau al altei instituțiuni publice din orașul de reședință.

La sfârșitul cursurilor absolvenții vor trece un examen în fața profesorilor școlei în prezența unui delegat al Ministerului Justiției.

Examenul va consta dintr'o probă practică scrisă și una teoretică orală.

Celor care au trecut examenul li se eliberează o diplomă.

Vânzători de ziare
Se angajează în condițiuni avantajoase

Doritorii se vor adresa la Oficiul de Difuzare.

Eri după amiază

Iașul a învins Galații
la ping-pong
câștigând astfel finala zonei de Est

Azi dimineață au continuat jocurile la probele individuale

Eri după amiază au început în localitate, matchurile de ping-pong între reprezintativele orașelor Galați și Iași, pentru desemnarea câștigătorului finalei zonei de Est.

Echipa Iașului a obținut o meritată victorie în dauna oaspeților, care au fost nevoite să cedeze cu 3-5, la simplu Domni.

Iată echipele care au fost aliniate de respectivele asociații :

A.S. Marathon-Iași ; Albin, Brăescu, Bogza.

A.S. Marathon-Galați Collias, Tripos, Carlo Croce.

La dublu domni, rezultatul a fost 2 0 pentru ieșeni, azi dimineață jucându-se în continuare.

In momentul când închidem ediția, continuă jocurile individuale. Vom veveni în numărul de mâine, cu noui amănunte.

Citiți „OPINIA"

ORA 12

Principiile fundamentale
ale viitoarei constituții

BUCUREȘTI 27. — Oficiosul „Scânteia" apărut astăzi, arată că vlitoarea Constituție se va întemeia pe următoarele patru principii:

1. Puterea Statului emană dela popor și se exercită de organe alese prin vot universal, egal, secret și direct.

2. In afară de proprietatea individuală și proprietatea cooperativă, va lua ființă o formă nouă, a proprietății obștești.

3. Garantarea materială a drepturilor cetățenești.

4. Deplina egalitate de drepturi pentru toți cetățenii, fără deosebire de sex, rasă, naționalitate, religie.

Aplicarea amănunțită a acestor principii constituționale, se va face pe baza unor legi speciale.

Nouă mișcare în magistratură

BUCUREȘTI 27.—A apărut astăzi un nou tablou de magistrați puși în disponibilitate și o nouă listă de încadrări la instanțele judiciare.

Dl. Oconel Cireș a fost numit prim-președinte al Inaltei Curți de Casație și Justiție.

Dl. magistrat Gh. C. Stere din Prezidiumul Republicei, a fost numit președinte al secției de drept public al Inaltei Curți.

Intrigile anglo - americane
duc la sabotarea proectului de împărțire a Palestinei

LONDRA 27.— Sub inspirația agenților anglo-americani din Ierusalim Agenția Evreească a dat o înștiințare în sensul că se interzice cu desăvârșire emigrarea spre Palestina a tuturor evreilor aflați în lagărele din Germania, în centrele din Austria, în porturile italiene, în lagărele din Cipru etc.

* * *

La Consiliul de Securitate, delegații Statelor-Unite sprijină tot mai accentuat punctul de vedere britanic care tinde la revenirea asupra hotărîrii de împărțire a Palestinei și la menținerea ocupației militare engleze.

In ședința de ieri a Consiliului de Securitate, delegatul Columbiei a cerut pe față prelungirea mandatului englez asupra Palestinei.

Reforma fiscală

BUCUREȘTI 27. — Lucrările în vederea realizării reformei fiscale, au ajuns în faza finală. Redactarea textelor de legi se va face peste câteva zile. Principiul de bază al reformei fiscale va fi progresivitatea impozitelor, după venit.

Legile vor fi clare pentru a nu da loc la interpretări greșite.

TEATRUL NAȚIONAL
CONSILIUL SINDICAL JUDEȚEAN
sărbătorește
Duminică 29 Febr. 1948 ora 10 dim. precis
100 DE ANI
dela apariția Manifestului Partidului Comunist
Va conferenția d. prof. univ. I. LIVESCU

Conferința va fi urmată de următorul program artistic :

1. Fanfara și corul Atelierelor C. F. R. Nicolina, corul sindicatului P. T. T.
2. „TÂNARA GARDĂ", două tablouri de Alexăndru Fadeev, în interpretarea artiștilor Teatrului Național.
3. Orchestra și corul Filarmonicei „Moldova" vor executa:
   a) „Eugen Oneghin" de Ceaicovschi.
   b) „Valurile Dunării" de Ivanovici.

Intrarea liberă pe baza invitațiilor ce se pot ridica dela Secția de Educație și Cultură a Consiliului Sindical Județean.

„RAMONA"
Magazin de distribuirea produselor raționate pe puncte
Iași, Str. Ștef. cel Mare 13
a pus în vânzare următoarele stocuri de mărfuri:

2000 mtr.	Americă
1000 „	Finet
1500 „	Zefir
1000 „	Poplim pt. cămăși
500 „	Matasă pt. cămăși
500 „	Bemberg pt. cămăși
500 „	Mătăsuri pt. rochii

precum și STOFE bărbătești, FLANELE de corp

COMITETUL DEMOCRATIC EVREESC
organizează Sâmbătă 28 Febr. orele 5 d. a.
în sala „PHOENIX" un mare meting
Va lua cuvântul
Rubin Salzman
membru în comitetul central al org. Joint-America și membru în prezidiumul org. I. K. U. F.-New-York care va vorbi despre: *Aspecte din viața evreească* vor lua deasemenea cuvântul și repr. org. evreești democrate

BIBLIOTECA UNIVERSITATII IAȘI

ANUL 40 Nr. 440

4 Pagini 5 Lei

Duminică 29 Februarie 1948

ABONAMENTE

Lei 450 . . . . . 3 luni
„ 5.000 Intreprinderi, autorități pe un an

Atelierele tipografice
IAȘI, Str. ȘTEFAN CEL MARE 50-52

OPINIA

ZIAR POPULAR COTIDIAN

Redacția și Administrația
IAȘI, STR. ȘTEFAN cel MARE Nr. 5

TELEFOANE:
Redacția . . . Nr. 1201
Administrația . . „ 2042
Serv. de noapte . . „ 2880

Director C. R. GHIULEA

Un partid al luptătorilor pentru mai bine

In cuvântul de închidere a Congresului Partidului Muncitoresc Român, rostit de d-na Ana Pauker, d-sa citează un pasagiu dintr'o scrisoare a lui Engels.

„Până în 1843 te mai puteai mulțumi cu aceea că cunoșteai într'o oarecare măsură, principalele limbi ale Europei Apusene și Centrale, iar acuma lucrurile au ajuns atât de departe încât sunt silit să învăț la bătrânețe limbile română și bulgară pentru a urmări înaintarea socialismului spre Est și Sud-Est".

Și România și Bulgaria se îndreaptă azi spre socialism cu pași mari. In România ca și în Bulgaria succesele înregistrate de clasa muncitoare în lupta împotriva exploatatorilor pentru pace, libertate și o viață mai bună, fac ca începuturile luptei sesizate de Engels, să fie azi o realitate, iar toate straturile muncitoare să recunoască rolul de hegemon de conducător, pe care-l are proletariatul. Eroismul minerilor de pe Valea Jiului, avântul celor de pe Valea Prahovei, curajul textiliștilor entuziasmul ceferiștilor, munca efectivă depusă pentru mărirea producției, atitudinea netă anti-războinică deci anti-imperialistă, dragostea pentru Statul Socialist din Răsăritul Europei, trecutul de luptă și jertfă al clasei noastre muncitoare, realizarea celui mai eficace instrument de luptă, Partidul Muncitoresc Român au făcut din proletariatul român conducătorul întregului popor.

„Succesele pe care le-am repurtat, — spune d-na Ana Pauker —până acuma ne-au fost aduse de avuție, de energie și avânt a bărbaților și femeilor, a tineretului dela orașe și sate, în frunte cu membrii noștri de partid. Să punem în valoare această comoară de energie, avânt și inițiativă cu rândul față și prin

IOANA CĂPĂȚÂNĂ

Continuare în pag. 2-a

Duminică se încheie campania anti-exantematică

Duminică 29 Februarie este ultima zi a campaniei anti-exantematice.

Piețele și brutăriile vor fi închise. Tot în cursul zilei de Duminică va avea loc o importantă conferință sanitară prezidată de d-na Ministru Dr. Florica Bagdasar.

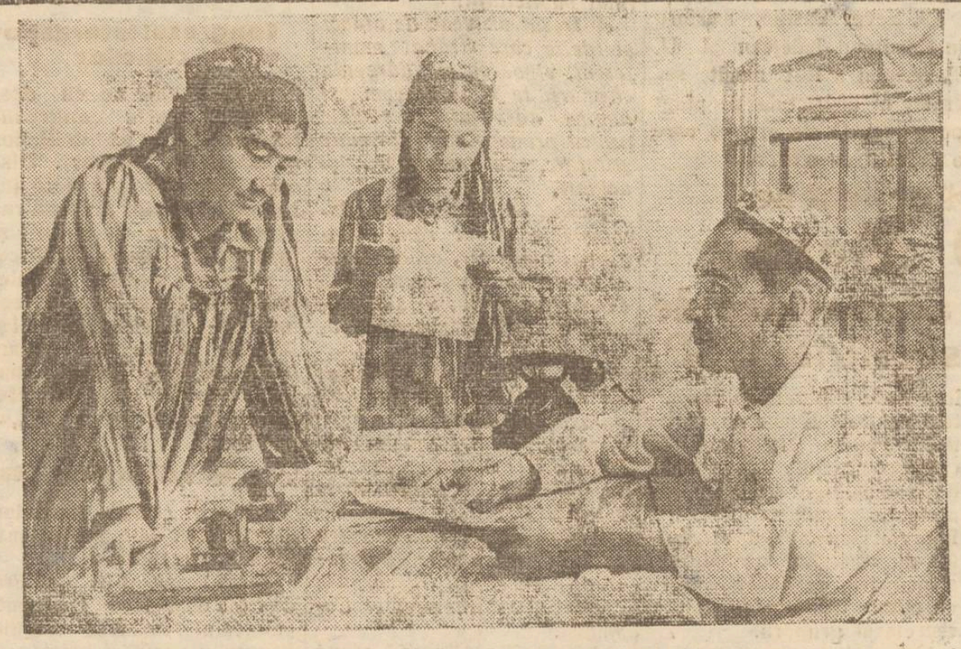

Părinții acestor tineri mongoli au trăit în Yurte și duceau viața de nomazi primitivi. Uniunea Sovietică i-a ridicat la viață civilizată.

Ajutorul masiv acordat de Guvern studențimii ieșene

— Mărirea alocației de hrană la cantine —

— Un număr important de gratuități și semi-gratuități la Cantine —

Guvernul Republicii Populare Române acordă o atenție deosebită tineretului studios dela toate facultățile și școlile din țară.

Prin aceste mijloace se urmărește ca pregătirea științifică a viitorilor specialiști români să se facă în condiții cât mai bune.

Fiii poporului, studenții merituoși a căror părinți aparțin păturei țărănești sau muncitorești nu mai cunosc astăzi nici-un obstacol atunci când vor să studieze, lucru ce nu se întâmpla în trecut.

Imbunătățirea meselor pentru studenți

Mai ales dela venirea d-lui Gh. Vasilichi la Ministerul Educației Naționale, situația materială a studențimii se îmbunătățește văzând cu ochii.

Alocația de hrană a fost majorată începând încă de acum câteva zile la 53 lei.

Hrana ce li se servește astăzi studenților la cantine este consistentă și bine preparată. La aceasta contribuie, desigur, în mare măsură și faptul că banii sunt utilizați cu socoteală de conducătorii cantinelor recrutați chiar din rândul

Z. SANDU

Continuare în pag. 2-a

Imperialism englezesc cu năravuri turcești

Pentru cele ce se întâmplă în Palestina nu putem face răspunzător tot poporul englez. Pentru că poporul englez nu folosește nimic de pe urma faptului că soldații coloniali din armata plătită de contribuabilii britanici sunt împrăștiați în diferitele țări asiatice și africane, se îmbată, împușcă și dinamitează pe contul populațiilor respective.

Anglia mai întreține încă o imensă armată împrăștiată în diferitele puncte strategice ale globului deși războiul s'a terminat, deși la O.N.U. se discută o așa numită organizare a păcii, deși primejdia de război este infinit mai mică de cât pe vremea Münchenului, când această mare putere se mândrea cu o armată de câteva zeci de mii de soldați fără obligație.

Armata engleză este astăzi la discreția Planului Marshall care se dovedește a fi din ce în ce mai mult un plan de opresiune și agresiune și tot odată folosește la apărarea avuțiilor personale și a nepoților imperialiștilor englezi în colonii împotriva popoarelor ce luptă pentru independența lor, pentru reintrarea în posesiunea acestor avuții ce le aparțin și pentru îndepărtarea nepoților de imperialiști ce ocupă posturi de administratori c o l o n i a l i. Pentrucă din Palestina s'a hotărât ca soldații englezi trebuie să plece, cei de la Foreign Office au început să adopte metode provocatoare ce ne amintesc sistemele poliției lui Abdul-Hamid care organiza comploturile împotriva sultanului pentru a se dovedi necesară. Având în vedere că Palestina este foarte aproape de Turcia și că năravurile turcești în definitiv tot de la Arabi se trag, observăm că și Englezii care se pretind a fi factori civilizatori în aceste teritorii, împrumută fără rușine sistemele diplomatice și polițiste ale purtătorilor de șalvari și fes de pe vremea sultanilor.

Imperialiștii englezi își dau seama că sistemul lor de exploatare colonială a intrat în descompunere și devin din ce în ce mai turbați și mai distrugători. Eri au ucis Evrei pe la spate în diferitele orașe ale Palestinei, astăzi au aruncat o stradă întreagă în aer, mâine își vor permite luxul să distrugă orașe complecte. Este o evoluție fatală, care trebuie să ne aducă aminte, adică să ne ție întotdeauna vigilenți, că trebuie să luptăm, să antrenăm la luptă pe toți cei ce trebuie să le cadă victimă, pentru a reduce cât mai mult puterea lor de a lăsa cadavre pe ori unde trec și de ori unde se retrag.

LUCA MATEI

Au sosit materiale pentru refacerea fabricei Ghiața

Rezultatul demersurilor făcute la București

Dl. dr. L. Weisselberg, ajutor de primar al Municipiului Iași, dimpreună cu dl. I. Cloțan, consilier municipal s'au înapoiat ieri din București.

D-lor au stăruit la forurile superioare pentru rezolvarea unor chestiuni referitoare la nevoile Iașului.

Astfel, dl. dr. Weisselberg și dl. consilier Cloțan au obținut dispoziție pentru deblocarea unei cantități de geamuri care va fi trimeasă curând în localitate și va fi montată în Hala Centrală.

Deasemeni d-lor au mai obținut o cantitate de tablă și alte materiale necesare refacerii fabricii „Ghiața" dela Abator.

Tabla a și sosit ieri la Iași.

Dl. consilier Cloțan ca specialist se va ocupa cu lucrările ce se vor efectua la fabrica „Ghiața".

Ieri, ajutorul de primar și dl. consilier Cloțan au vizitat fabrica „Ghiața" pentru a se studia planul de lucru.

Dl. primar A. Paluga a fost pus în curent cu rezultatele demersurilor întreprinse la București.

Primarul a dat dispoziție cu privire la lucrările ce se v o r intreprinde la fabrica „Ghiața".

Dealtfel și împrumutul de 5 milioane lei necesar refacerii acestei fabrici este aproape perfectat, așa că în cel mult două luni fabrica va fi pusă în funcție.

Reportaj extern

La Kiel, sub portretele lui Goering, Ribbentrop și Keitel

soldații germani citesc „Mein Kampf" și fac instrucție

In orașul german Kiel, locuitorii din cartierul Școala Marinei, se trezesc dimineața în sunetele muzicii militare. In curtea școlii se fac marșuri fasciste, se cântă cântece fasciste militare și răsună ordine date de ofițeri germani.

Și, la ora 7.30, ca și în epoca lui Hitler, companii de soldați bine instruiți, ies pe porțile școlii, cu un pas cadențat.

Ele sunt comandate de ofițeri sau subofițeri și toți, soldați și ofițeri, caută să arate prin înfățișarea lor mândră că armata fascistă germană nu este moartă, că ea este gata să execute, în orice moment ordinele care li se vor da.

Metamorfozele wehrmacht-ului

In acest an englezii, pentrucă ei sunt acei care conduc formațiunile germane, aparținând zonei lor, au „rebotezat" vechile unități cunoscute sub numele de „batalioane muncitoare" în „Grupe de serviciu al muncii". (Dienst gruppen).

Și astfel sunt cantonate la Kiel zeci de „Dienst gruppen", printre care figurează două companii de transport de automobile, legături de P. T. T. etc.

Căpitanul Rolland Birg comandă grupa 851.

El o comanda în timpul războiului, și nimic nu s'a schimbat pentru această formație de 400 oameni și ofițeri decât uniforma care a devenit din gri, acum kaki, soldații sunt acei din timpul războiului, disciplina Wehrmacht-ului se menține întru totul, și întrebuințarea timpului amintește pas cu pas, aceea formație în repaos în timpul războiului. Iată câteva detalii la acest subiect, scularea la ora 6 dimineața, la 6.15, se bea cafeaua, la 7 adunarea apelul, citirea ordinei de zi.

La 7.30 plecarea la muncă cu orchestră și cântece. La masă, prânzul. Dela 13.30 la 16.30 munca. La ora 17 exerciții militare. La 17.30 o gustare. Dela ora 18, soldații sunt liberi să facă ce vor. Unii se duc să se plimbe în oraș, alții rămân la cazarmă, unde își petrec timpul conversând, cântând, jucând ori citind ziarele.

Cât despre hrană, este deajuns de îndestulătoare, un soldat din „Dienst gruppen", primește în fiecare zi 600 gr. pâine, 27 gr. unt, 8 gr. brânză, 16 gr. zahăr, 90 gr. grăsime, 40 gr. carne, 600 gr.

Continuare în pag. 2-a

Pe străzile Bucureștilor

O defilare a tineretului universitar încadrat în munca voluntară

Inviorarea vieții locale printr'un nou regim administrativ

Una din chestiunile pe care le va inițiia viitoarea Constituție va fi aceia a administrațiilor locale.

Confratele „Adevărul" discutând într'un număr recent această chestiune, scrie :

„Cine vrea să înțeleagă ce înseamnă problema administrației locale în România, trebue să se gândească la orașelele adormite din Moldova, la colțurile îndepărtate ale țării, unde viața se scurge prea încet, florile se ofilesc înainte de vreme..."

Intr'adevăr, vechea administrație burgheză oligarhică redusese viața provincială la mediocritate și mizerie. Iar victima cea mai greu lovită a fost Moldova noastră în care florile ei spirituale, odinioară atât de vii și nuanțate, au ajuns să se ofilească înainte de vreme!

Regimul actual a programat reînvierea provinciilor ; și în acest scop s'a pregătit o reformă administrativă anunțată de d. Gheorghiu-Dej în raportul politic și comunicată de d. ministru de interne Teohari Gheorgescu la congresul general P.M.R.

Vetustele organe administrative vor fi înlocuite cu organe noui ale puterii locale, și anume : consilii populare, învestite cu puteri foarte largi și variate.

Aceste consilii, alese de popor, vor funcționa în sate, târguri, orașe.

Vor fi adevărate parlamente regionale, care vor dirija toată viața activă, vor impune respectul legilor, vor apăra drepturile cetățenești, vor întocmi bugetele și planificările locale, mobilizând toate energiile și resursele materiale locale, în vederea reconstrucției.

„Ințiințarea noilor organe locale ale puterii poporului va avea ca efect un nou avânt în munca de refacere economică și de întărire a temeliilor democrației" — a apreciat d. Gheorghiu-Dej.

Și mai cu seamă :

„Crearea unor astfel de organe ale puterii locale va însemna atragerea la opera de conducere a treburilor statului, a maselor populare.

Ea va însemna crearea unei adevărate școli la care se vor forma oameni de stat de tip nou, ieșiți din adâncurile poporului".

Spiritul nou și avântul în munca de refacere au și apărut, sub imboldul regimului democratic popular, manifestându-se prin munca voluntară prestată în folos obștesc.

Acest spirit și acest elan cetățenesc vor fi dirijate și coordonate prin reforma administrativă, menită să valorifice energiile și să înviorеze viața locală.

G.

Ofițerul sovietic în creațiile literare

Marele Război pentru Apărarea Patriei, constitue evenimentul central în viața din ultimii ani a omului sovietic. Era deci natural, ca tema războiului să devină predominantă în literatura sovietică.

Genurile literare cultivate cu predilecție în epoca postbelică sunt romanul și nuvela, fiind cele mai potrivite pentru a îmbrățișa măreața epopee a poporului, după cum la începutul războiului, când încă nu putea fi vorba de lucrări literare vaste, genurile cele mai operatorii au fost poezia și schița. Mai târziu apare romanul capabil să ilustreze intenția principală a scriitorului sovietic și anume —analizarea și prezentarea unui erou nou, a învingătorului care a salvat omenirea dela distrugere.

Acest erou visat odinioară de Belinski și întrezărit de Gorki, prezentat într'o oarecare măsură în eroul războiului civil, de către N. Ostrovski, Serafimovici, Furmanov, Șolohov își găsește deplină realizare în literatura sovietică închinată ultimului război. Ceeace este deosebit de important e că acest erou ca și mediul în care acționează, e mai puțin produsul imaginației autorului. El este zugrăvit mai mult după realitate, așa cum reale sunt și evenimentele războiului în care s'a oțelit și s'a format acest om de tip nou.

„Viața și fericirea triumfă atunci când gândul devine realitate, iar simțământul nobil—o înfăptuire" spunea Belinski, caracterizând e r o u l ideal. Acest erou a apărut din vâltoarea și sbuciumul grelei încercări a ultimului război.

Victoria în război a fost câștigată de Armata Sovietică. Un rol hotărîtor în Armata Sovietică îl are ofițerul. Comandantul de odinioară, distanțat de masele soldaților și neavând legături cu el decât prin instrucția militară și darea de ordine în lupte, a cedat locul unui om viu, egal în drepturi și datorii cu ostașii un prieten, un părinte plin de înțelegere, exigent

Continuare în pag. 2-a

— SPORT —

Iaşul a învins Galaţii
la ping-pong, în cadrul Cupei R.P.R.

Joi după amează s'au desfăşurat în sala ARLUS campionatele de ping-pong între reprezentativele oraşelor Galaţi şi Iaşi. Ieşenii au învins pe oaspeţi cu 5-3. Iată rezultatele technice:

1. Albin (Iaşi)—Collias (Galaţi): 0-2
2. Brăescu (I)—Tripos (G): 2-0
3. Brăescu (I)—Colias (G): 2-0
4. Bogza (I) — Carlo (G): 2-0
5. Albiu (I) — Tripos (G): 2-0
6. Bogza (I)— Collias (G): 0-2
7. Brăescu (I)—Carlo (G): 0.2
8. Bogza (I)—Tripos (G): 2-0,

In urma acestor rezultate, A. S. Marathon Iaşi s'a calificat pentru finala dela Bucureşti care va avea loc după toate probabilităţile la începutul lunii Martie.

Noul secretar
al districtului de ping-pong Iaşi

Dl. Sever Vasiliu, membru în Comitetul Judeţean al U. T. M.-ului a fost numit secretar al districtului de ping-pong Iaşi. O alegere pe care o salutăm cu căldură.

Dl. dr. Grădinaru M.
s'a clasat printre primii zece concurenţi dela şcoala de arbitri din Capitală

Suntem înştiinţaţi că d. dr. Grădinaru Mircea, antrenorul echipei divizionare „Politechnica UNSR" Iaşi a trecut cu succes examenul şcolii de arbitri din Capitală, clasându-se printre primii zece. In această situaţie d-sa are drept să antreneze o echipă de Divizie A.

Intâlnindu-l eri, l-am întrebat:

— Rămâneţi la Politechica, sau aveţi un angajament cu o echipă din divizia A? La care, d-sa ne-a răspuns:

— Rămân tot la Politechica. Sunt legat sufleteşte de această echipă şi nu pot părăsi studenţii.

O nouă echipă de wolley-ball:
„A.S.Ziarişti"

O nouă echipă ieşeană de wolley-ball va lua fiinţă peste câteva zile. Este vorba de „A.S. Ziarişti", echipă care va activa în viitorul campionat districtual al oraşului. Iată pe cei 6 componenţi ai echipei: Aurel Radu, Leonte Silvestru, Ionel Ştiru, M. Nanu, Ionel Anghel şi Leonard Zăicescu.

O echipă feminină de wolley-ball a Arte Graficelor

In curând va lua fiinţă o echipă de wolley-ball feminină a Sindicatului Arte Grafice.

Antrenamentele vor avea loc în sala „Sport şi Muzică".

ECHIPA de wolley-ball
„Liceul Comercial de fete" începe antrenamentele

In curând, echipa de wolley-ball Liceul-Comercial de fete, campioana turului districtului Iaşi, va începe antrenamentele în sala „Sport şi Muzică".

Se rezizuiesc toate terenurile de football din ţară

In vederea stabilirii unui plan general de lucrări pe întreaga ţară, secţia tehnică din OSP a luat hotărîrea de a verifica în prealabil starea tuturor terenurilor sportive.

Campania de documentare se va începe prin inventarierea terenurilor de football.

In acest scop, Comitetul federal a trimis adrese tuturor comisiunilor districtuale, cerând tabele cu date şi situaţia terenurilor, precum şi cu capacitatea tribunilor şi peluzelor.

Etapa divizionară de mâine se amână?

Starea atmosferică înrăutăţindu-se se aşteaptă un comunicat oficial al Federaţiei de Foot-ball pentru contramandarea etapei de mâine. Dacă totuşi se va juca, arbitrul jocului CFR Iaşi-Astra Poiana va fi dl. Ganţu M. (Buc.).

In atenţia grupărilor ieşene!
Până la 10 Martie
se vor trimite adeverinţe de încadrare în resorturile OSP.

Toate grupările provinciale de orice categorie vor trimite până la 10 Martie 1948 copii de pe adeverinţele de încadrare. eliberate de resoartele centrale Bucureşti, certificate pentru exactitate de către comisiunile districtuale de foot-ball sau de către comisiunile judeţene O. S. P., împreună cu tabloul membrilor din comitetul de conducere al grupării, certificat pentru exactitate de preşedintele şi secretarul grupării.

Grupările care nu vor executa în termen această dispoziţie vor fi amendate cu 500 lei, iar dacă nici până la data de 20 Martie a. c. nu vor trimite aceste date, vor fi excluse din campionat, iar cele care nu joacă în campionat vor fi şterse din controale.

PUNCTE

Manifestul Comunist

Liga Comuniştilor, prima asociaţie muncitorească internaţională a însărcinat acum 100 de ani pe K. Marx şi Fr. Engels cu alcătuirea unui program de partid, destinat publicităţii.

A trecut un veac de atunci şi ideile care străbat manifestul, vigoarea şi dârzenia chemării la luptă precum şi lumina adevărurilor sociale pentru prima oară exprimate ştiinţific, sunt mereu vii şi actuale.

Faptul că sunt vii se datoreşte în primul rând concepţiei marxiste, adică marelor adevăruri, izvorîte din cunoaşterea exactă ştiinţifică a desvoltării societăţii omeneşti.

Fiecare idee a Manifestului Comunist este o lovitură dată aşezării statornicite pe baza exploatării omului de către om şi o cale de îndrumare spre drumul marei desrobiri.

Tot ce s'a scris după aceea prin această ordine de lucruri consfinţit adevărurile cuprinse în Manifestul Comunist.

Istoria îl realizează etapă cu etapă sub ochii noştri, în fiecare zi.

Intreaga lume muncitoare face mari pregătiri în vederea aniversării a 100 de ani dela apariţia Manifestului Comunist.

In cadrul luptei pentru realizarea practică a socialismului din ţările cu democraţie populară, aniversarea va constitui o manifestare în plus de unire şi luptă a tuturor celor ce muncesc sub steagul lui Marx-Engels Lenin şi Stalin.

I. C.

Congresul internaţional al criticilor

La 1 Aprilie se va deschide la Paris congresul internaţional al criticilor şi istoricilor literari. Discuţiile se vor purta în jurul problemelor privind raportul dintre literatură şi problemele social-politice.

Interesul pentru problemele social politice ai celor mai autorizaţi critici şi istorici literari din lume demonstrează odată mai mult falşitatea teoriei artei „zonă neutră", a artei „apolitice".

In Editura de Stat

a apărut recent un volum de tălmăciri din poeţii maghiari reprezentativi.

Salutăm iniţiativa Editurei de Stat de a face cunoscute publicului românesc creaţiile poporului vecin şi prieten. Şi sugerăm alcătuirea de astfel de antologii din poeţii tuturor ţărilor de democraţie nouă.

Dl. George Lesnea

a tradus pentru „Cartea Rusă" poemul „Poltava" al lui Puşkin.

Poemul va fi tipărit în scurtă vreme şi va constitui un nou prilej pentru cunoaşterea liricei celui mai mare poet rus.

E cunoscut

dealtfel faptul că acest poem este considerat ca cel mai reprezentativ.

Institutul „Al. Philippide".

organizează pentru Sâmbătă 28 crt. orele 5 d. m. o şedinţă literară.

Vor conferenţia d-nii prof. Gh. Agavriloaei, Lăzărescu şi student Brunştein H.

La Kiel, sub portretele lui Goering, Ribbentrop şi Keitel

(Urmare din pag. I-a)

cartofi, 700-800 gr. legume.

Fortificaţia şi formaţia civică

Pe lângă exerciţiile militare de instrucţie zilnică, „Dienst gruppen" din Kiel, se consacră în timpul anului şi muncii de reconstrucţie şi fortificare, printre acestea figurează în special clădirea unei cazarme şi a unui depozit care servea pentru depozitarea armelor şi muniţiilor din vechea armată germană, care n'au fost complect distruse.

Propaganda făcută printre oamenii din „Dienst gruppen" e foarte semnificativă.

Soldaţii şi ofiţerii din grupă nu sunt autorizaţi a citi decât jurnale social democrate şi publicaţiuni engleze. Grupul are o bibliotecă unde se găsesc jurnale şi cărţi din epoca hitleristă, acolo găseşti Mein Kampf. In August, Septembrie, Octombrie şi Noembrie, au fost ţinute conferinţe pentru soldaţii din aceste grupe.

Temele tratate au fost următoarele: „Uniunea Sovietică, duşmană a civilizaţiei occidentale", „Ceeace uneşte pe Germani de Englezi", „Democraţia britanică", „Viitoarele frontiere ale Germaniei".

Vă imaginaţi că aceste exposeuri nu tindeau la democratizarea auditorilor.

Semnalăm însfârşit, pentru a caracteriza atmosfera în care aceste „Dienst gruppen" se desvoltă, că pe pereţii cazarmelor se pot vedea portretele lui Goering, Keitel, Roder şi Ribbentrop.

*

Aproape 2.000 grupe de acest fel, reprezentând un efectiv total de 400 până la 450.000 oameni există în zona de ocupaţie engleză din Germania.

R. TROIANOVSKI
Reprodus din Action

Studenţi,

La 3 Martie 1948, se împlinesc 2 ani de la înfiinţarea U.N.S.R. organizaţia de luptă democrată a studenţimii.

Studenţi,

Să pornim ziua de 3 Martie prin realizări şi iniţiative în munca de reconstrucţie.

U. N. S. R. a luat iniţiativa
editării de cursuri universitare

In dorinţa de a pune la îndemâna studenţilor cursurile necesare studenţilor, secţia de editură a UNSR-ului Iaşi a invitat pe profesorii universitari dela cele două şcoli de învăţământ superior din localitate la o conferinţă consultativă. Cu acest prilej universitarii ieşeni au dovedit o largă înţelegere astfel că s'a putut trece de îndată la fixarea cursurilor de specialitate care vor fi editate încă în această sesiune.

Secţia de editură U.N.S.R. pune 10 baloturi de hârtie în valoare de 100.000 lei, la dispoziţia Politehnicii. Primul curs este acel de „organe de maşini".

Concomitent cu apariţia cursurilor pentru politechnicieni, studenţii în medicină au şi început să primească fascicole din cursurile de: „Chimie Biologică" (anul I) „cursul de Clinică Medicală" (anul III), al d-lui prof. dr. C. C. Dimitriu, precum şi „Farmacologia", curs predat de dl. prof. dr. Brănişteanu.

Activiştii secţiei de editură U. N. S. R. sunt decişi ca în câteva săptămâni să fie scoase de sub matriţe cursurile de „Patologie generală al d-lui prof. dr. J. Niţulescu şi „Tuberculoza" opera d-lui prof. dr. Tudoran şi dr. A. Toma.

Aceste cursuri vin să împlinească mari lipsuri, fiind menite să faciliteze munca studenţimii ieşene.

Studenţii care lucrează în cadrul U.N.S.R-ului privesc această operă ca o datorie de onoare. Ei şi-au luat sarcina să muncească pentru creearea condiţiilor propice tipăririi cursurilor şi lucrărilor profesorilor Universităţii ieşene.

Un partid al luptătorilor pentru mai bine

(Urmare din pag. I-a)

cepere cu consecvenţă şi tenacitate, fără mulţumire de sine şi cu spirit autocritic".

Când s'a mai adresat vreodată un conducător politic cu asemenea sfaturi maselor? Când s'a dovedit atâta dragoste de oameni, respect pentru muncă şi grijă de viitor? Ideologia individualistă, care propaga lupta omului contra tuturor nu-i îngăduia politicianului burghez nici o privire critică şi cu atât mai puţin o atitudine autocritică, pe când clasa muncitoare condusă de partidul ei de avantgardă, conştientă de sarcinile ce-i stau în faţă, sarcini despre care d-na Ana Pauker spune „că sunt multe şi grele", are datoria să înveţe cu sârguinţă, să-şi cunoască puterea şi succesele, să nu se îngâmfe să nu se descurajeze în faţa insuccesului să lupte mereu cu sine şi cu duşmanul, să fie tare, oţelită, să vadă limpede lucrurile, să judece să chibzuiască, să fie intransigentă.

Vorbind de sarcinile ce stau în faţa noului partid, d-sa spune: „Nu există domeniu de activitate în viaţa politică, economică, culturală a ţării noastre, de care să se poată desinteresa partidul nostru. Problemele mari puse de procesul de desvoltare a democraţiei populare, ca şi problemele vieţii şi ale muncii, toate cad în sarcina noastră". Şi adresându-se delegaţilor, vorbitoarea spune „Nouă nu ne este îngăduit să ne facem viaţa uşoară".

Un partid cu membrii astfel educaţi, duc cu cinste şi fără frică la bun sfârşit ideile celui ce în 1843 se străduia să înveţe limba noastră pentru a urmări înaintarea socialismului român.

Ajutorul masiv
acordat de Guvern studenţimii ieşene

(Urmare din pag. I-a)

rile studenţimii.

Un număr impresionant de gratuităţi şi semigratuităţi

Pentru a veni efectiv în ajutorul studenţilor săraci şi merituoşi, Ministerul Educaţiei Naţionale fixase pentru Universitate un număr de 215 gratuităţi la masă, 430 semigratuităţi şi un număr de 215 mese la care Oficiul universitar urma să adauge o sumă de 17 lei zilnic.

Prin dispoziţiile care au sosit acum 2-3 zile dela Minister, numărul gratuităţilor a fost mărit cu 215, astfel că tabelul studenţilor dela Universitatea ieşană care iau masa în mod gratuit se ridică la 430.

Niciând un număr atât de mare de studenţi nu s'a bucurat de un sprijin atât de important.

Repartizarea acestor înlesniri a fost făcută de reprezentanţii studenţimii de comun acord cu reprezentantul Oficiului Universitar.

Criteriile după care s'au acordat gratuităţile au fost: calificarea la studii şi situaţia materială a studenţilor.

Vânzători de ziare
Se angajează în condiţiuni avantajoase

Doritorii se vor adresa la Oficiul de Difuzare.

Ofiţerul sovietic în creaţiile literare

(Urmare din pag. I-a)

dar drept, purtător al culturii pe care o propagă şi în rândurile soldaţilor. Acesta este ofiţerul sovietic. El este întegru din punct de vedere moral, aşa cum îl prezintă scriitorul Polevoi în romanul său „Povestea despre un om adevărat"—un om care află în el însuşi tăria martiră pentru a învinge suferinţa fizică. Pierzând în luptă amândouă picioarele, dar înzestrat cu o perseverenţă neînduplecată, eroul romanului face ceeace pare imposibil: ia din nou conducerea unui avion de vânătoare, pe care-l pilotează cu ajutorul protezelor. Eroul romanului lui Polevoi, pilotul Meresiev, este o persoană reală. Faptele lui însă sunt prezentate prin procedee artistice.

De acelaş material autentic generalizat se şervesc şi alţi scriitori cari îl zugrăvesc pe ofiţerul sovietic. Ei au participat direct la războiu, aşa cum este cazul lui Şolohov, Vera Panova, V. Necrasov, Kozakevic, Berezko, Simonov. Gonciar, Verşigora şi mulţi alţii.

Cartea lui Vic'or Necrasov, „Stalingrad", prezintă un exemplu de integritate ideologică impresionantă. Eroii săi sunt oameni sovietici, a căror călăuză în viaţă este concepţia socialistă. Kerjenţev, un tânăr arhiteet fără experienţa vieţii şi a luptei se găseşte în prima linie a frontului dela Stalingrad Jurnalul scris de el ne arată cum creşte el zi de zi, ca om şi ca ostaş, cum se oţeleşte în munca grea de război şi cum i se deschide orizonturi noi. Eroismul anonim de fiecare zi, simţul răspunderii şi importanţei fiecăruia la locul unde se găseşte, conştiinţa datoriei, marea prietenie ce leagă enorma familie de luptători mergând adeseori până la abnegaţie. sunt trăsături comune marei mase de ostaşi.

„Tovarăşi de drum" de Vera Panova ne prezintă o serie de personalităţi în toată bogăţia psihologicăta relaţiilor lor sociale şi a atitudinii lor faţă de viaţă. Din descrierea lor se desprinde valoarea lor individuală, umană, socială, profesională. Caracterizarea principală a ofiţerului Danilov ar putea fi chiar replica lui proprie: „In Uniunea Sovietică fiecare om poate fi erou" Principialitatea bolşevică a lui Danilov şi simţul său de dreptate, onestitatea şi stoicismul civic al ofiţerului medic Belov, afirmate în restrânsă sferă de activitate a unui tren sanitar, constituie o parte integrantă a unui lot unitar: trudă şi sforţarea comună a tuturor oamenilor sovietici — „Tovarăşi de drum" cu aceleaşi ţeluri şi aceiaşi destinaţie.

Comisarul S. Rudnev din cartea lui P. Verşigora „Oameni cu conştiinţa curată", are misiunea de îndrumător morai şi educator al oamenilor în grelele condiţiuni ale luptelor de partizani. Rolul hotărîtor într'un astfel de mediu îl are autoritatea sa de prieten mai mare, farmecul său personal, puterea lui de convingere şi talentul de a încredinţa pe alţii de justeţea părerilor sale. In personagiul acesta renasc tradiţiile lui Ceapaev, ale unui om cu conştiinţa curată care trezeşte aceiaşi conştinţă şi în alţii, bun şi aspru în acelaş timp şi totdeauna drept. Conducătorul de partizani „tătucul Kovpac", înţelept, cu multă experienţă a vieţii, ştiind totdeauna „ce vrea poporul" face parte din familia acelor activişti ai organizaţiilor bolşevice conspirative din spate frontului inamic german descrişi şi de A. Kozlov în „Conspiraţia din Crimeia", de A. Fedorov în „Comitetul regional conspirativ activează".

In ultimile cărţi despre razboi ofiţerul îndrumător politic joacă un rol decisiv pentru soarta celorlalţi oameni. Ofiţerul Varonov din romanul lui A. Gonciar „Stegarii", sufletul şi părintele regimentului, generalul Riabinin din „Noaptea comandantului" de Berezko, îmbinare de comandant desăvârşit şi om de omenie, personagiile lui K. Simonov din „Zile şi Nopţi", colonelul Vorobaev din „Fericirea" de Pavlenko, sunt oameni care influenţează prin voinţa şi iniţiativa proprie soarta maselor. Cencepţiile ofiţerilor, înălţimea lor morală şi spirituală se manifestă în atitudinea lor socialistă faţă de subalterni, în capacitatea lor de a intui şi a cunoaşte sufletul acestora şi de a şti să-l orienteze spre slujirea devotată şi conştientă a cauzei comune. Din acest punct de vedere este revelatoare personalitatea colonelului Veropaev. Deşi se lcrede la un moment dat un om sfârşit din cauza invalidităţii, ajunge nu numai un membru activ şi util al societăţii, dar devine chiar o forţă care conduce şi organizează munca şi destinele altora.

Chipul ofiţerului tânăr format de ambianţa războiului şi care, maturizându-se devine îndrumător al altora prin cultura ce o posedă, prin înaltul său nivel politic, prin calităţile sale de patriot, este un erou în devenire, cultivat cu mare dragoste de scriitori sovietici. Eroul tânăr al Războiului pentru Apărarea Patriei e viu şi prezent în persoana lui Nicolai Ulanov din „Noaptea comandantului" de Berezko, în aceea a lui Travkin din „Steaua" lui Kozakevici, ca şi în Cerniş din „Stegarii" lui Gonciar. Trăsătura principală ce-i leagă pe toţi, în afară de entuziasmul specific tinereţii, entuziasm care le amplifică însuşirile pozitive —este conştiinţa matură a răspunderii personale în opera comună.

Galeria personagiilor din dramaturgia sovietică consacrată Războiului pentru Apărarea Patriei a oglindit tot atât de sugestiv rolul ofiţerului Armatei Sovietice. Reproducând fidel trăsăturile marilor comandanţi, piese ca „Nodul de Sud" al lui Pervenţev şi „Zile mari" de Nicola Virta prezintă diferitele faze ale marei epopei istorice. In piese ca „Front" de Korneiciuk, „Invingătorii" de Korsov, „Nemurirea" de Berezko, „Pentru cei ce sunt pe mare" de Lavreniov, chipul ofiţerului sovietic apare sub variatele sale aspecte de conducător dârz, de comandant iscusit şi încercat, de prieten plin de abnegaţie faţă de tovarăşii de luptă, de părinte înţelegător, purtător de idei înaintate şi de cultură şi mereu acelaş fiu credincios al Patriei sale.

A. TARASOV

Abonaţi-vă la OPINIA

Carnet poliţienesc

Atac banditesc în centrul oraşului

D-na Ruxanda Măgureanu din str. Iarmaroc 49, s'a prezentat în cursul zilei de eri la chestura de poliţie reclamând că a fost atacată şi jefuită în plină zi, pe strada Ştefan cel Mare.

Reclamanta arată că, mergând pe strada Ştefan cel Mare cu un coş în care avea diferite lucruri de îmbrăcăminte, în dreptul străzii Max Wexler a fost oprită de un individ necunoscut, care i-a aruncat în ochi un pumn cu praf insecticid. Apoi i-a smuls coşul şi a luat-o la fugă.

Intrucât acesta nu este primul atac banditesc de acest gen, brigada judiciară a întreprins investigaţii de urgenţă.

Arestarea unui temut criminal

Le giunea de jandarmi din localitate a reuşit să captureze încă unul din componenţii bandei de tâlhari şi criminali condusă de temutul răufăcător C. Zotta. Acesta este Fedei Paramon din com. Focuri, vechiu recidivist, urmărit pentru evadare din penitenciarul Ialomiţa Craiova, unde ispăşea o pedeapsă de 10 ani pentru dublu asasinat. Anchetat cu severitate de d. căpitan Mihailescu, comandantul Leg. de jandarmi, banditul a mărturisit o serie de jafuri făptuite în ultimul timp în judeţul nostru.

Cercetările continuă.

Furt

D-na Aneta Pricop din str. Speranţa 49 a reclamat circ. I că în cursul nopţii de 25 spre 26 Februarie, i-a dispărut de acasă femeia de serviciu numită Alexandra Pruteanu, originară din comuna Osoi jud. Iaşi. Reclamanta arată că nu dispariţia servantei o îngrijorează, ci faptul că aceasta a plecat luând cu dânsa un cufăr plin cu alimente. Au fost întreprinse investigaţii pentru aflarea hoaţei.

Pungaş de buzunare arestat

Eri dimineaţă, organele circ. IV poliţie, au arestat la pretenţia d-lui Marian Gh. din str. Dimineţii 45, pe individul Goria Victor fără domiciliu stabil. Acesta a fost surprins în tramvai de către reclamant în timp ce încerca să-i sustragă portmoneul.

Cercetat, pungaşul şi-a recunoscut vinovăţia. Totodată, hoţul a declarat că în aceiaşi zi a sustras dela o doamnă, în tramvaiul de Păcurari, suma de 1700 lei.

Escrocherie

Organele poliţieneşti din localitate au primit mai multe reclamaţii împotriva individului Bejenaru Neculai, funcţionar comprimat din C.F.R., cu ultimul domiciliu în str. Căzărmei 45. Acesta este acuzat de nişte foşti colegi că i-ar fi înşelat cu diferite sume de bani.

Deasemeni, susnumitul este urmărit pentru un furt de îmbrăcăminte săvârşit în prejudiciul agentului de poliţie Ferdinand Butnaru din cart. P. Bogdan.

Au fost emise circulări pentru arestarea escrocului care este dispărut din localitate.

Activitatea Partidului Naţional Popular organizaţia Iaşi

Miercuri 25 Febr. a avut loc şedinţa biroului politic al organizaţiei. S'au discutat noile adeziuni primite, chestiuni-organizatorice şi întocmirea unui plan de lucru.

Tot Miercuri 25 Febr. a avut loc şedinţa secţiei meseriaşi.

S'au discutat chestiuni profesionale generale şi s'au primit un nou număr de cereri de adeziune.

In sectoarele IV, V şi Ţicău au avut loc şedinţe de comitet.

In sect. II a avut loc o şedinţă de lămurire, iar în sect. III o şedinţă plenară.

Tot în acea zi, a avut loc şedinţa comitetului tineretului universitar.

S'au luat în discuţie noile adeziuni şi s'a stabilit un plan de lucru pentru săptămâna ce va urma.

Joi 26 II, a avut loc şedinţa secţiei avocaţi.

S'a luat în discuţie „Recursul penal în cadrul noii proceduri".

Tot Joi 26 Febr. a avut loc şedinţa plenară a tineretului universitar.

A prezidat dl. Aurel I. Loghin, preşedintele tineretuiui universitar.

A urmat conferinţa d-lui prof. Octav Gheorghiu despre: *„Literatura franceză socială"*.

Funcţionari

ai Universităţii ieşene reprimiţi în serviciu

Ministerul Educaţiei Naţionale a revenit asupra deciziei prin care d-na Colcea Dora prim-secretar dela Rectoratul Universităţii Iaşi, dl. Mihai Pârpăliţă şef-contabil şi d-na Ungureanu Livia bibliotecară-şef la Facultatea de Litere şi filosofie Iaşi au fost comprimaţi.

Susnumiţii au fost repuşi în funcţia avută la 15 Septembrie 1947 şi vor primi salarul dela 15 Febr. 1948.

O şcoală de sbor fără motor la fiinţă la Iaşi

— Când încep cursurile —

In urma hotărârilor forurilor competente de a se da o mai mare desvoltare sborului fără motor în tânăra noastră Republică Populară, Centrul Aeronautic Universitar U. N. S. R., depe lângă Politechnica, Universitatea Iaşi, în ultima şedinţă, a decis să învite tineretul din toate clasele sociale, în limita locurilor disponibile, de a se înscrie la cursurile teoretice şi practice ce vor avea loc în oraşul nostru.

Cursurile teoretice se vor deschide în prima Duminică după 15 Martie 1948 şi vor continua în fiecare Duminică dela orele 8-10 dimineaţa, până la vacanţa mare când vor începe cursurile practice.

Aceste cursuri pot fi urmate de toţi tinerii care au vârsta minimă 18 ani şi cel puţin patru clase secundare. Inscrierile încep de mâine.

Primul Ateneu popular evreesc realizat de C. D. E.

In cadrul activităţii desfăşurate, C. D. E-ul a luat iniţiativa de a înfiinţa câteva centre de cultură populară.

In acest scop a luat fiinţă Ateneul popular evreiesc „Eliezer Steinberg", cu sediul în inima uliţei evreeşti din Tg. Cucului.

Din comitetul de organizare şi conducere fac parte d-nii farm. Welt, preşedinte, Dr. Horovitz secretar, Dr. Beno Maier, precum şi d-na Rabinovici, Moscovici, Davidsohn, Herşcovici, d-nele Dr. Veiselberg, Polingher, Reinhorn, Şaia Marcovici, etc.

Comitetul şi-a luat sarcina de a nu precupeţi nici un efort pentru luminarea maselor evreeşti prin şezători, festivaluri, şi o bibliotecă populară.

Stabilirea membrilor legali de familie

In legătură cu stabilirea membrilor de familie la salariaţi, Ministerul Industriei şi Comerţului a trimis Oficiului Economic Judeţean următoarea precizare.

Membrii legali de familie sunt: soţia, copiii, mama şi soacra, dacă sunt întreţinuţi de capul familiei, nu au venituri personale şi locuesc sub acelaş acoperiş.

Numai în acest caz se pot elibera cartelele de alimente şi îmbrăcăminte.

Primăria Municipiului Iaşi
Serv. Adminstrativ

INŞTIINŢARE

Primăria Municipiului Iaşi roagă pe tânărul Haim Hodorobschi, care în anul 1945 locuia la Dl. Cunic Moraru, din Iaşi Şoseaua Nicolina Nr, 101, să se prezinte la Serviciul Administrativ pentru a da relaţii, întrucât se interesează de soarta lui, sora sa, din Polonia, d-na Fani Wasilewski.

— Prin decizia direcţie generale CAM. dl. Mayer Marcel subdirector la Manufactura de tutun Iaşi şi Ion Niculescu şeful depozitului principal a Administraţiei CAM.-Iaşi au fost însărcinaţi pe exerciţiul 1947-48 cu conservarea bunurilor publice mobile şi imobile aflate în patrimoniul lor în calitate de conducători ai serviciilor respective.

JUDICIARE

Condamnare pronunţată de secţia de sabotaj a Curţii de Apel Iaşi

Completul I al Secţiei de sabotaj de pe lângă Curtea de Apel din Iaşi în completul d-lor consilieri Gh. Zarajanu, preşedinte, C. Coajă şi I. Gutunoiu asesori, Gh. Dobrovici procuror şi A. Andriescu, grefier a condamnat pe Haim Bercovici, reprezentantul fabricii „Alfa" din comuna Calu - Iapa din jud. Neamţ la 4000 lei amendă pentrucă nu avea registru de mărfurile depozitate la sediu.

Crimă de dare de mită

In urma terminării instrucţiei cu privire la cazul numiţilor Iosif Herşcovici din Iaşi, str. C. A. Rosetti 39 şi M. Cohn din str. Lozonschi instanţa a menţinut rechizitorul, trimiţându-i în judecată pentru crimă de dare de mită.

Herşcovici şi Cohn fiind surprinşi de jandarmi aproape de Podul Iloaie pe când efectuau un transport de cartofi în mod ilegal, au încercat să mituiască autorităţile.

Faptul a fost constatat de ajutorul de judecător al Judecătoriei Podul Iloaie căruia i s'a adus cazul la cunoştinţă şi care a surprins pe făptaşi în flagrant delict.

Sabotaj la legea chiriilor

Parchetul local a trimis în judecată pe Gh. Lupaşcu din str. General Tarnovschi 18 fiindcă în calitate de proprietar al d-lui prof. Anton I. Lazăr îi făcea şicane.

Dosarul a fost trimis spre judecare instanţei de sabotaj.

Regia Publică Comercială Intreprinderile Municip. Iaşi

PUBLICAŢIE

Având nevoie pentru Serviciul Salubrităţei oraşului Iaşi de opt cai de tracţiune, se aduce la cunoştinţă celor interesaţi că în ziua de 18 Martie 1948 ora 10 a. m. se va ţine o nouă licitaţie publică cu oferte închise în localul Regiei Publice Comerciale IMI din Calea 23 August Nr. 49. Garanţia va fi de 5 la sută din valoarea ofertei.

Pentru informaţii doritorii se pot adresa zilnic la biroul de inventar al susmenţionatei Regii, între orele 9—12 unde se pot vedea caietul de sarcini şi lua informaţiuni.

DIRECŢIUNEA

Oficiul Industrial al Hârtiei
Bucureşti
deschide în curând Depozitul Regional Iaşi
în str. Ştefan cel Mare, 47

La 6 MARTIE
TOATĂ LUMEA VINE LA
BALUL COMITETULUI DEMOCRAT EVREESC
MUZICA
DANS
FESTIVAL ARTISTIC, etc.
SALOANELE ORFELINATULUI EVREESC

SE CAUTA
zilnic funcţionari şi funcţionare. Deci atât Dvs. cât şi copii Dvs., pot învăţa în foarte scurt timp şi convenabil fie DACTILOGRAFIA (maşina de scris), fie STENOGRAFIA, CONTABILITATEA CORESPONDENŢA, LUCRARI DE BIROU sau LIMBI STRAINE, ca Engleza. Rusa, Franceza, Germana.
Se eliberează DIPLOMĂ.
Se scrie, se copiază şi se TRADUCE orice acte, coresdondenţă, literatură, etc. în şi din toate limbile.
Se multiplică CURSURI pentru d-nii STUDENŢI în ori câte exemplare la o maşină specială de multiplicat.
Inscrierea la orice oră din zi la: ŞCOALA DE STENODACTILOGRAFIE din strada MUZELOR Nr. 9 (vis-a-vis de Liceul Oltea Doamna).

Consiliul Sindical Judeţean Iaşi
organizează
Sâmbătă 28 Februarie 1948 ora 8 seara
în
Saloanele fost „Café Traian" - din Piaţa Unirei
un
Festival urmat de dans

Sindicatul Funcţionarilor Particulari
SÂMBĂTĂ 28 FEBRUARIE a. c. are loc în sala CINEMA „SCALA" din str. Ştefan cel Mare
Festival artistic-cultural urmat de
BAL
Program artistic Orchestră Jazz Fraţii SEGALLY
Proiecţii cinematografice Bufet eftin
Din fondul realizat va fi ajutat POPORUL GREC în lupta sa împotriva imperialiştilor anglo-americani pentru libertate şi independenţă
Invitaţiile la secretariat în fiecare zi la 9-13 şi 16-19
Biletele vândute pentru 21 Februarie sunt valabile

JULES BERRY
CLAUDE DAUPHIN
SAMSOM FAINSILBER
SUZI CARRIER
în
IRONIA DESTINULUI
UN FILM NOU
PREMIERA
AZI LA CAPITOL

Magazinul „MICA" Ştefan cel Mare 11
a pus în vânzare pentru toată populaţia următoarele mărfuri
Fără puncte cu preţurile dela puncte
Ciorapi Matase „Adesgo Mica I
" " " Chiffoni I
Chiloţi " " I
Combinezoane Matase Lupeni I
Cămăşi " Bărbăteşti I
Pentru vânzare cu puncte au sosit următoarele mărfuri
Americă
Finette
Zefir
Bemberg imprimat pentru rochii
" " " lingerie
Stofuliţe dame " " rochii
Stofe bărbăteşti „Scherg"
Serge pentru căptuşală
Poplin pentru cămăşi
Crepedechinuri etc.

MAGAZINUL
„Sursa Ciorapilor"
din Str. Ştefan cel Mare Nr. 11
MAGAZIN DE DESFACERE PE PUNCTE
Anunţă că a primit şi pus în vânzare următoarele mărfuri:
Americă, Fineturi, Poplinuri, Bemberg Mătasă Triplette, Zefiruri, Ciorapi bărbăteşti, Stofe de costum şi aţă.
Conform dispoziţiei Societăţii Comerciale de Stat am pus în vânzare următoarele mărfuri
FĂRĂ PUNCTE
Ciorapi Damă Adesgo Mica I Lei 258
" " " Schifon I " 244
Chiloţi " Bebe I " 353
Bluze de Damă din mătasă
Combinezoane diferite.

SÂMBĂTĂ 6 MARTIE
Balul Crucii Roşii

BEA MAI GRANDIOASA REALIZARE CINEMATOGRAFICA

De Luni la TRIANON

Comitetul Democrat Evreesc
organizează Sâmbătă 28 Febr. orele 5 d. a.
în sala Phoenix un mare meeting
va lua cuvântul
Rubin Salzman
membru în comitetul central al org. Joint-America şi membru în prezidiumul I. K. U. F.-New-York
care va vorbi despre:
Aspecte din viaţa evreească
vor lua deasemenea cuvântul şi reprezentanţii organizaţiilor evreeşti democrate

ULTIMA ORA

† Patriarhul Nicodim

BUCTREŞTI 28 — Ieri 27 Februarie 1948, la orele 17,45, a încetat din viaţă patriarhul Nicodim al României.

Indată după aflarea tristei veşti. dl. prof. Traian Săvulescu în numele Preşedenţiei Consiliului de Miniştri, şi d. Stanciu Stoian ministrul Cultelor, au trimis Sf. Sinod telegrame prin care exprimă adânci regrete pentru săvârşirea din viaţă a Inaltului Erarh, stâlp al bisericei naţionale.

Patriarhul Nicodim era moldovan din Pipirig (Jud. Neamţ) şi a avut vechi şi permanente legături cu Iaşul. Incă de copil a fost crescut şi îndrumat la învăţătură de Mitropolitul Iosif Naniescu.

Şi-a făcut studiile superioare teologice la Kiev, a slujit ca preot la Mitropolia din Iaşi; apoi intrând în tagma călugărească, a ajuns repede Arhiereu şi a fost ales Episcop al Huşilor.

După câtva timp s'a retras la Mânăstirea Neamţ unde soborul călugăresc l-a ales stareţ. Şi în această calitate, a înfăptuit multe lucruri remarcabile, a înfiinţat tipografia şi editura bisericească, a reorgonizat şcoala de cântăreţi liturgici, şi mai cu seamă a luptat şi a obţinut reînzestrarea mânăstirii cu un mare domeniu forestier.

La vacanţa metropolitană din Iaşi, după moartea Mitropolitului Pimen, s'a pornit în Moldova un curent popular pentru desemnarea Vlădicăi dela Neamţ ca succesor la scaunul arhiepiscopal al Iaşilor. Urmând dorinţei poporului, Congresul Naţional a ales pe Vlădica Nicodim ca Mitropolit al Moldovei. Iar după puţin timp a fost înălţat în scaunul de Patriarh al României.

Vlădica Nicodim Munteanu era un om cultivat, ager la minte şi foarte talentat mânuitor al condeiului. Opera lui literară-religioasă e remarcabilă. A scris multe lucrări originale şi a făcut numeroase traduceri din operele marilor teologi ruşi.

Spirit popular Patriarhul Nicodim a înţeles necesitatea marilor prefaceri politice şi sociale de astăzi, a îndrumat biserica spre realităţile democratice ale vremii, şi a reluat contactul cu ortodoxia rusă, făcând personal o călătorie în capitala Uniunii Sovietice şi primind în ţară vizita I. P. S. Patriarh Alexei al Moscovei.

Valoros cărturar şi literat, prestigios conducător al Bisericei, Patriarhul Nicodim moare în vârsta fericită de aproape 84 ani.

Obligaţii pentru şcoli

BUC. 28 — Ministerul Educaţiei Naţionale pune în vedere şcolilor de toate gradele precum şi inspectoratelor regionale, să anunţe toate publicaţiile oficiale, buletinele ştiinţifice, ziarele, etc. pe care le editează.

Deasemeni, toate şcolile care n'au trimiş încă chestionarul statistic, vor trebui să le depună în cel mai scurt timp.

Expediţii ştiinţifice

MOSCOVA 28. — 36 expediţii sovietice vor explora ţinuturile Mării Negre şi ale Oceanului Ingheţat de Nord, pentru a face studii arheologice şi oceanografice.

Politica reacţionară a guvernului indian

LONDRA 28 — Din ce în ce mai mult politica guvernului indian, se orientează spre dreapta. Primul ministru Pandit Nehru a respins recent propunerea socialiştilor-moderaţi de a se înfăptui naţionalizarea şi a se organiza agricultura colectivă.

Masele populare continuă însă lupta împotriva tuturor reacţionarilor şi pentru realizarea naţionalizării.

Un prim succes electoral a fost înregistrat zilele acestea. La alegerile municipale din Bombay, au fost aleşi 30 de consilieri comunişti şi social-democraţi.

Importante realizări prin muncă voluntară

BUCUREŞTI 28. — In toate colţurile Republicei Populare Române munca voluntară e în toiu. Peste tot se munceşte cu râvnă pentru consolidarea şi înflorirea tinerei noastre Republici Populare.

La Dej, a fost inaugurat un nou şantier de muncă voluntară. Tinerii brigadieri au fost recrutaţi din muncitorii Sindicatului Metalo Chimic, funcţionarii băncii locale şi cei ai cooperativei.

In comuna Bicaz (Neamţ) a fost inaugurat podul peste Bistriţa, lung de 120 m. S'au mai construit 5 podeţe.

Şi în Năsăud, a fost construit un pod peste Bistriţa.

In privinţa suspendării emigrărilor spre Palestina

După cum am anunţat ieri, Agenţia Evreiască din Ierusalim a hotărât suspendarea emigrărilor în Palestina.

La această chestiune, confratele „România Liberă" dă amănuntele următoare:

Organizaţia Sionistă palestiniană a dispus să nu mai trimită nici un vas spre porturile din Marea Neagră şi nici să nu mai sprijine alte mijloace de emigrare clandestine.

Vasele care fuseseră achiziţionate în acest scop, au primit dispoziţii să se înapoeze în porturile de origine.

Deasemeni s'a hotărît ca nici unul din cei 250.000 evrei aflaţi în lagărele germane, în punctele de concentrare din Italia, Austria şi Ungaria şi în lagărele de concentrare din Cipru, Tobruk şi Kenya să nu mai fie primiţi în Palestina, sub motiv că sosirea lor ar produce perturbări în viaţa economică şi politică a Palestinei.

Această senzaţională hotărîre a Agenţiei Evreeşti este explicată în cercurile din Ierusalim prin legăturile strânse care există între conducerea Agenţiei Evreeşti şi forurile guvernamentale anglo-americane.

Se ştie că în ultimul timp guvernul Statelor Unite a hotărît să se opună categoric oricărei emigrări în Palestina si să sprijine punctul de vedere al Licei Arabe în această problemă.

Organizarea democratică a Cehoslovaciei sub noul guvern al d-lui Gottwald

PRAGA 28—. Victoria forţelor democrate din Cehoslovacia a fost primită cu un entuziasm general de massele populare cehoslovace.

Miniştrii noului guvern au făcut declaraţii din care reultă următoarele angajamente şi sarcini care stau azi în faţa guvernului şi a întregului popor cehoslovac:

1. Incheerea de tratate de prietenie cu toate democraţiile populare.
2. Desăvârşirea reformei agrare.
3. Naţionalizarea întreprinderilor industriale.
4. Punerea în practică a mai multor acorduri cu Uniunea Sovietică.

*

Grupul parlamentar social-democrat şi-a exprimat încrederea în guvernul Gottwald.

*

Agenţia Telepresse, transmite:

Ziarul „Politica" din Belgrad. scrie că poporul jugoslav salută cu însufleţire noul guvern cehoslovac.

*

Ziarul Dailly Worker, organul Partidului Comunist Britanic, arată deasemeni că mişcarea de stânga din Anglia salută cu bucurie, succesul forţelor progresiste din Cehoslovacia.

*

Intr'un manifect lansat ţării, Partidul Comunist Cehoslovac arată care sunt sarcinile ce stau azi, după victoria forţelor populare, în faţa întegului popor cehoslovac. Printre punctele principale, se situează:

1. Organizarea unităţii muncitoreşti.
2. Inlăturarea ultimelor rămăşiţe ale reacţiunii interne.

Cel mai frumos bal
Cel mai asortat bufet
Cea mai aleasă muzică
Cele mai frumoase distracţii
le puteţi avea la
Balul Crucii Roşii
6 MARTIE 1948

„RAMONA"
Magazin de distribuirea produselor raţionate pe puncte
Iaşi, Str. Ştef. cel Mare 13
a pus în vânzare următoarele stocuri de mărfuri:

2000 mtr.	Americă
1000 „	Finet
1500 „	Zefir
1000 „	Poplim pt. cămăşi
500 „	Matasă pt. cămăşi
500 „	Bemberg pt. cămăşi
500 „	Mătăsuri pt. rochii

precum şi STOFE bărbăteşti, FLANELE de corp

S'A CONSTITUIT Frontul democraţiei populare

O listă unică în alegeri, cu semnul „Soarele"

BUC. 28. — Un comunicat oficial anunţă că ieri 27 Februarie a avut loc sub preşedinţia d-lui Vasile Luca, şedinţa de constituire a Frontului Democraţiei Populare.

In cursul şedinţei s'a hotărît, pentru unitatea de acţiune a Frontului, constituirea unui organ de conducere, Consiliul Naţional.

Acest Consiliu Naţional al Frontului Democraţiei Populare este format din câte trei reprezentanţi ai partidelor ce compun acest Front.

Din partea Partidului Muncitoresc fac parte d-nii Vasile Luca, Lotar Rădăceanu şi Iosif Chişinevschi, iar din partea Frontului Plugarilor d-nii P. Groza, Anton Alexandrescu şi Ion Oţanu.

D-nii P. Constantinescu-Iaşi, Mihail Dragomirescu, din partea Partidului Naţional Popular şi Cacsio Alex. şi L. Takics, din partea Uniunii Populare Maghiare, fac parte deasemeni din acest Consiliu.

Preşedinte al Consiliului Naţional a fost ales dl. Dr. Petre Groza, secretar d. Vasile Luca, iar secretar adjunct d. Iosif Chişinevschi.

Principiile colaborării şi programul pentru viitoarele alegeri vor fi expuse într'un manifest ce va fi dat publicităţii în curând.

In vederea organizării campaniei electorale, se vor forma consilii judeţene, de plăşi şi comune formate din câte doi delegaţi al fiecărui partid.

La cererea Consiliului F. D. P. comisia centrală electorală, în şedinţa de ieri, i-a atribuit „Soarele" că semn electoral.

S'a semnat la Varşovia convenţia culturală româno-polonă

BUCUREŞTI 28. — Ieri s'a semnat la Varşovia convenţia culturală între Polonia şi România. Din partea României au semnat d. Octav Livezeanu ministrul informaţiilor şi d. Ion Pas ministrul artelor.

Delegaţia guvernamentală română, în frunte cu d. Dr. Groza, a făcut o vizită Preşedintelui republicei polone.

Chetă publică

Duminică 29 Februarie, Comitetul Naţional al Copilului organizează o chetă publică.

Fondurile care vor rezulta din această chetă vor fi întrebuinţate pentru Ocrotirea Copiilor,

Echipele vor fi formate din elementele puse la dispoziţie de Institutul asistenţelor de ocrotire, UFDR, UNSR şi Liceul Sfântul Sava.

ACORD ECONOMIC polono-jugoslav

VARŞOVIA 28 — O comisiune polono-iugoslavă tratează la Varşovia, încheerea unui tratat economic între cele două ţări pe anul 1948.

Citiţi Opinia

ORA 12

Pregătirea funeraliilor Patriarhului Nicodim

Inhumarea se va face în biserica Patriarhiei din Bucureşti

Vestea morţii I. P. S. S. Patriarhul Nicodem a fost comunicată aseară telefonic Mitropoliei Moldovei.

I. P. S. S. Mitropolit Justinian a fost informat totodată că, în urma dispărutului nu a rămas nici un testament şi înaintea desnodământului nu şi-a exprimat nici o dorinţă în ce priveşte locul unde să fie înmormântat.

Faţă de această situaţie, s'a hotărît ca fostul Patriah să fie înmormântat în biserica Patriarhiei, alături de Miron Cristea.

Chiriarhul Moldovei a dat dispoziţii ca trupul Patriarhului Nicodem să fie îmbălsămat, înhumarea urmând să se facă Joi 4 Martie 1948.

Astăseară, I. P. S. S. Justinian pleacă la Bucureşti pentru a stabili programul funeraliilor.

Fostul ministru liberal Ion Bujoiu

trimis în judecata tribunalului militar

BUCUREŞTI 28 —. Dl. Ion Bujoiu fost ministru liberal al economiei naţionale, a fost adus la Bucureşti sub stare de arest.

El a fost surprins la Oradea Mare pe când se pregătea să treacă clandestin graniţa.

Ion Bujoiu va fi judecat de tribunalul militar.

*

Printr'un jurnal al Consiliului de Miniştri, a fost trimis în judecată un nou lot de criminali de război din Ardeal. Ei vor fi judecaţi la Curtea de Apel din Cluj.

DEGREVĂRI FISCALE şi ieftenirea mărfurilor

O declaraţie a d-lui ministru Vasile Luca

BUCUREŞTI 28.— In cadrul unui interview acordat ziarului „Grai Nou", d. Vasile Luca ministrul finanţelor, a declarat că acordul economic cu Rusia ne deschide perspectiva sporirii producţiei. Această sporire va putea determina unele degrevări fiscale care vor ajuta la ieftenirea mărfurilor şi la îmbunătăţirea traiului maselor populare.

Arestarea unor noi traficanţi de valută

BUCUREŞTI 28. — La punctul de graniţă Cenad, a fost surprins un grup care transporta clandestin mărfuri, valută şi albume filatelice.

Au fost arestaţi: Elena şi M. Merovitz, Ana Hofman şi Neculai Boeru.

***

La numitul Ebenşteiu din Arad, poliţia de control economic a descoperit 14 monede de aur ascunse într'un ghem de sfoară.

Administraţia ziarelor Lupta Moldovei şi OPINIA
s'a mutat în
Str. Ştefan cel Mare 50
Orice anunţuri, reclame şi publicaţiuni, se primesc la noul sediu din
Str. Ştefan cel Mare 50
Citiţi OPINIA

Vânzători de ziare
Se angajează în condiţiuni avantajoase
Doritorii se vor adresa la Oficiul de Difuzare